



KOMMUNAL- OG REGIONALDEPARTEMENTET

Revidert beregningsteknisk dokumentasjon 27. juni 2008

Inntektssystemet for kommuner og fylkeskommuner 2008

Revidert grønt hefte





KOMMUNAL- OG REGIONALDEPARTEMENTET

Revidert beregningsteknisk dokumentasjon 27. juni 2008

Inntektssystemet for kommuner og fylkeskommuner 2008

Revidert grønt hefte

Innhold

Side

Forord 1

Innledning 3

Tabeller for fylkeskommunene

Tabell 1-fk Rammetilskudd til fylkeskommunene 2008 25

Tabell 2-fk Innbyggertilskudd for fylkeskommunene
(Kap 572 post 60) 28

Tabell 3-fk Anslag på frie inntekter i 2008. Fylkeskommunene 30

Tabell A-fk Utgiftsutjevning m.m. Fylkeskommunene 33

Tabell B-fk Overgangsordning. Fylkeskommunene 38

Tabell C-fk Enkelt saker utenfor overgangsordningen. Fylkeskommunene 43

Tabell D-fk Indeks for beregnet utgiftsbehov. Fylkeskommuner 46

Tabell E-fk Kriteriedata for fylkeskommunene 50

Tabell F-fk Virkninger av nyere befolkningstall. Fylkeskommunene 55

Tabeller for kommunene

Tabell 1-k Rammetilskudd til kommunene 2008 61

Tabell 2-k Innbyggertilskudd til kommunene (Kap 571 post 60) 83

Tabell 3-k Anslag på frie inntekter i 2008. Kommuner 94

Tabell A-k Utgiftsutjevning m.m. Kommunene 106

Tabell B-k Overgangsordning. Kommunene 139

Tabell C-k Enkelt saker utenfor overgangsordningen og
inndelingstilskudd. Kommunene 172

Tabell D-k Indeks for beregnet utgiftsbehov. Kommunene 184

Tabell E-k	Kriteriedata for kommunene	223
Tabell F-k	Virkning av bruk av nyere befolkningstall. Kommunene	262

FORORD

Dette er en revidert utgave av beregningsteknisk dokumentasjon (Grønt hefte) som ble lagt fram i forbindelse med statsbudsjettet for 2008 (publikasjonskode H-2223). Innbyggertilskuddet i inntektssystemet baseres på befolkningstall per 1. januar i budsjettåret. Befolkningstall per 1. januar 2008 forelå ikke da statsbudsjettet ble lagt fram. I foreløpig utgave av Grønt hefte for 2008 (H-2202) ble det derfor kun presentert et foreløpig innbyggertilskudd til den enkelte kommune og fylkeskommune. Nå foreligger befolkningstall per 1. januar 2008, og i denne reviderte utgaven av Grønt hefte presenteres endelig innbyggertilskudd med utgiftsutjevning til den enkelte kommune og fylkeskommune. Fra og med budsjettåret 2009 vil inntektssystemet for kommunene bli lagt om. For en nærmere gjennomgang av nytt inntektssystem vises det til kommuneproposisjonen for 2009 (St.prp. nr. 57 (2007-2008)).

Det er kun innbyggertilskuddet m/utgiftsutjevning, overgangsordningen og inntektsutjevning som baseres på nyere befolkningstall. Størrelsen på de øvrige tilskuddene i inntektssystemet vil derfor ikke endres.

Innbyggertilskuddet endres ved bruk av nyere befolkningstall ved at innbyggertilskuddet før utgiftsutjevning, utgiftsutjevningen knyttet til befolkningens alderssammensetning og den langsiktige fordelingen i overgangsordningen er basert på nye befolkningstall. Utgiftsutjevningen knyttet til andre kriterier enn alderssammensetning er ikke endret i forhold til statsbudsjettet. I Tabell F vises det hvor mye mer/mindre den enkelte (fylkes-) kommune vil få i innbyggertilskuddet med utgiftsutjevning som følge av at innbyggertilskuddet baseres på befolkningstall per 1. januar 2008 i stedet for befolkningstall per 1. januar 2007. Justeringen av innbyggertilskuddet vil i sin helhet bli foretatt i forbindelse med utbetalingen av rammetilskudd i juli måned. Kommuner som tjener på bruk av nyere befolkningstall vil få et tillegg i innbyggertilskuddet, motsatt vil kommuner som taper få et trekk i innbyggertilskuddet.

Inntektsutjevningen blir beregnet fortløpende gjennom budsjettåret. Det betyr at det først i februar 2009 vil være kjent hvor mye den enkelte (fylkes-) kommune får i skatteinntekter, inklusive inntektsutjevning.

Tabell 1-fk og 2-fk består av beregningene av rammetilskuddet for fylkeskommunene for 2008. Tabell 1-k og 2-k består av beregningene av rammetilskuddet for kommunene for 2008. Beregningen av rammetilskuddet til kommuner og fylkeskommuner bygger på de samme prinsipper og er presentert i parallelle tabellsett. Tabell 1-k og 1-fk inneholder samlet rammetilskudd og fordelingen på de enkelte poster på statsbudsjettets kapittel 571 (rammetilskudd til kommunene) og 572 (rammetilskudd til fylkeskommunene). Tabell 2-k og 2-fk viser en mer detaljert oversikt over innbyggertilskudd og utgiftsutjevning. Tabell 3-k og 3-fk viser oppgavekorrigert vekst i frie inntekter fra 2007 til 2008.

Tabellene A-fk, B-fk, C-fk, D-fk, E-fk og F-fk viser mellomregninger som er grunnlag for tabell 1-fk og 2-fk. Tabellene A-k, B-k, C-k, D-k, E-k og F-k viser mellomregninger som er grunnlag for tabell 1-k og 2-k.

Grønt hefte er en rent teknisk dokumentasjon. På grunn av avrunding av desimalene kan det enkelte steder forekomme små avvik ved summering. Det er justert for dette i tabell 1-fk og 1-k.

I innledningen er det gitt en oversikt over hovedelementene og framgangsmåten ved beregning av overføringene gjennom inntektssystemet. I tillegg er det vist et eksempel på beregning av rammetilskuddet for en kommune (Steinkjer kommune).

Kommunal- og regionaldepartementet ved kommunalavdelingen ønsker å presentere inntektssystemet for kommuner og fylkeskommuner på en best mulig måte. Vi tar derfor gjerne imot kommentarer og forslag til forbedringer av Grønt hefte.

Saksbehandlere:	Guri Stenvåg	tlf. 22 24 70 12
	Sigurd Steinsund Pedersen	tlf. 22 24 72 07
	Karen Nystad Byrhagen	tlf. 22 24 72 54
	Melissa Edvarsen	tlf. 22 24 72 16
	Sissel Ferstad	tlf. 22 24 67 06

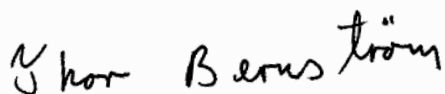

Thor Bernstrøm (e.f.)
avdelingsdirektør



Grete Lilleschulstad
underdirektør

Innledning

Leseveiledning

Målsettingen med leseveiledningen er å gi leseren et innblikk i hovedtrekkene i inntektssystemet, og hvilken informasjon som finnes i denne publikasjonen.

Målgruppen er først og fremst administrasjon og politikere i den enkelte kommune og fylkeskommune. Denne gjennomgangen er basert på inntektssystemet per 2008. Fra og med budsjettåret 2009 er inntektssystemet lagt om. For en nærmere gjennomgang vises det til kommuneproposisjonen for 2009 (St.prp. nr. 57 (2007-2008)).

Dokumentet er delt inn i to deler hvor den ene delen viser tabeller for fylkeskommunene og den andre viser tabeller for kommunene. Tabellene for fylkeskommunene og kommunene er merket med henholdsvis –fk og –k. Tabell 1-fk og Tabell 1-k gir en oversikt over beregninger for rammetilskuddet, mens Tabell 2-fk og Tabell 2-k viser innbyggertilskuddet. Tabell 3-fk og Tabell 3-k viser frie inntekter i 2008 og oppgavekorrigert vekst i frie inntekter fra 2007 til 2008. De øvrige tabellene inneholder en grundigere presentasjon av bakgrunnsdata og beregninger. Tabellene A-fk og A-k inneholder tabeller for utgiftsutjevning m.m., tabellene B-fk og B-k viser overgangsordningene, tabellene C-fk og C-k viser enkeltsaker utenfor overgangsordningen. Tabellene E-fk og E-k viser oversikt over kriteriedata, mens tabellene F-fk og F-k viser virkningen av nye befolkningstall.

Innbyggertilskuddet m/utgiftsutjevning, overgangsordning og inntektsutjevning er basert på befolkningstall per 1. januar 2008. Det inntektsutjevvende tilskuddet beregnes fortløpende gjennom året, og presenteres derfor ikke i Grønt hefte. Et foreløpig innbyggertilskudd basert på befolkningstall per 1. januar 2007 ble presentert i foreløpig utgave av Grønt hefte for 2008 i forbindelse med statsbudsjettet. Virkningen av at innbyggertilskuddet basert på nyere befolkningstall er presentert i tabell F.

1. Det samlede rammetilskuddet (Tabell 1-fk og 1-k)

Stortinget vedtok i juni revidert nasjonalbudsjett for 2008. Rammetilskuddet til kommunene og fylkeskommunene for 2008 ble da satt til 62,196 milliarder kroner. Rammetilskuddet fordeles med henholdsvis 15,968 milliarder kroner til fylkeskommunene og 46,228 milliarder kroner til kommunene, inklusive selskapsskatt (se tabell 1-k og 1-fk for omtale). Rammetilskuddet utgjør sammen med skatteinntektene kommunenes frie inntekter. Disse kan kommunene fritt disponerer innenfor gjeldende lover og forskrifter.

2. Inntektssystemet

Det overordnede formålet med inntektssystemet er å utjevne kommunenes og fylkeskommunenes forutsetninger for å gi et likeverdig tjenestetilbud til sine innbyggere. For å oppnå dette målet tas det ved fordelingen av rammetilskuddet hensyn til strukturelle ulikheter i kommunenes og fylkeskommunenes kostnader (utgiftsutjevning) og ulikheter i skatteinntektene (inntektsutjevning). Det gis også et skjønnstilskudd for å korrigere for forhold som ikke ivaretas godt nok i fordelingssystemet for øvrig. Inntektssystemet inneholder i tillegg virkemidler som utelukkende er begrunnet ut fra regionalpolitiske målsettinger. Kommunene har siden 2005 fått tilført en andel av selskapsskatten gjennom rammetilskuddet.

Det samlede rammetilskuddet for kommunene og fylkeskommunene er delt i fem tilskudd for kommunene og fire tilskudd for fylkeskommunene. Disse tilskuddene bevilges over egne poster på kapittel 571 og 572 på statsbudsjettet. Det samlede rammetilskuddet utbetales i ti terminer gjennom året.

Rammetilskudd - inndeling på poster

	Kommuner kapittel 571	Bevilget 2008 (1 000 kr)	Fylkeskommuner kapittel 572	Bevilget 2008 (1 000 kr)
Post 60	Innbyggertilskudd	37 215 812	Innbyggertilskudd	14 118 862
Post 62	Nord-Norge-tilskudd	1 269 995	Nord-Norge-tilskudd	479 509
Post 63	Regionaltilskudd	855 763		
Post 64	Skjønnstilskudd	1 511 500	Skjønnstilskudd	887 000
Post 65			Hovedstadstilskudd	482 845
Post 69	Kommunal selskapsskatt	5 374 865		
Sum		46 227 935		15 968 216

Omfordelingen som følge av utgifts- og inntektsutjevning gjøres i *innbyggertilskuddet*. Utgiftsutjevningen i inntektssystemet er begrunnet med at forhold av demografisk, geografisk og sosial art gir strukturelle kostnadsforskjeller som kommunene og fylkeskommunene i liten grad kan påvirke. For at kommunesektoren skal kunne gi et likeverdig tjenestetilbud til sine innbyggere må det tas hensyn til slike strukturelle kostnadsforskjeller ved fastlegging av de økonomiske rammene. Eksempel på forhold som kan medføre kostnadsforskjeller kan være aldersfordeling eller reiseavstand innen kommunen. Det er også nødvendig å foreta inntektsutjevning (av skatteinntektene) for å oppnå en rimelig utjevning av de økonomiske forutsetningene.

Inntektssystemet inneholder to tilskudd som utelukkende er distriktpolitisk begrunnet. Det gis tilskudd til kommunene og fylkeskommunene i Nord-Norge, *Nord-Norge-tilskudd*, og tilskudd til små kommuner med lav skatteinngang, *regionaltilskudd*.

Oslo kommune mottar et eget tilskudd til *barnevern/hovedstadstilskudd* via rammetilskuddet til fylkeskommunene. Dette tilskuddet knyttes til at Oslo har spesielle oppgaver som hovedstad, og at Oslo fortsatt har ansvar for barnevern (som for fylkeskommunene for øvrig ble overført til staten fra og med 2004).

Kommunene vil i 2008 også få tilbakeført en andel av selskapsskatten.

Skjønnstilskuddet blir brukt til å kompensere kommunene og fylkeskommunene for spesielle lokale forhold som ikke fanges opp i den faste delen av inntektssystemet.

3. Tilskudd som fordeles i inntektssystemet (Tabell 1-fk, 1-k, 2-fk og 2-k)

Rammetilskuddet framkommer som summen av innbyggertilskuddet og tilskuddene: Nord-Norge-tilskudd, regionaltilskudd (kun kommunene), skjønnstilskudd, hovedstadstilskudd (kun fylkeskommunene) og tilskuddet knyttet til selskapsskatten (kun kommunene).

3.1 Nord-Norge-tilskudd (Tabell 1-fk og 1-k)

Nord-Norge-tilskuddet er et særskilt regionalpolitisk virkemiddel. Tilskuddet skal bidra til å gi kommuner og fylkeskommuner i Nord-Norge muligheter til å gi et bedre tjenestetilbud enn kommuner og fylkeskommuner ellers i landet. Tilskuddet skal også

bidra til å muliggjøre en høy kommunal og fylkeskommunal sysselsetting i områder med et konjunkturavhengig næringsliv.

Nord-Norge-tilskudd til kommuner og fylkeskommuner 2008 (post 62)

Kommuner	Kroner per innbygger
Nordland	1 457
Troms	2 795
Finnmark	6 828
Fylkeskommuner	
Nordland	915
Troms	1 042
Finnmark	1 424

Tilskuddet beregnes på grunnlag av en sats per innbygger, som differensieres mellom fylkene. Det er fastsatt en felles sats for alle kommunene innenfor et fylke og en sats for hver av fylkeskommunene. Til grunn for beregningen av Nord-Norge-tilskuddet ligger befolkningstall per 1. januar året før budsjettåret, dvs. 1. januar 2007. Satsene for Nord-Norge-tilskuddet for 2008 er prisjusterte.

3.2 Regionaltilskuddet (Tabell 1-k)

Regionaltilskuddet er på samme måte som Nord-Norge-tilskuddet begrunnet ut fra regionalpolitiske hensyn. I 2008 blir det fordelt i underkant av 856 millioner kroner gjennom regionaltilskuddet

Satser for regionaltilskuddet 2008 (post 63)

Prioriteringsområde	Beløp per kommune (1000 kroner)
Finnmark og enkelte kommuner i Nord-Troms	10 389
Øvrige kommuner	5 297

Regionaltilskuddet blir i 2008, som i 2007, gitt til kommuner som har færre enn 3 200 innbyggere, og som har skatteinntekter under 110 prosent av landsgjennomsnittet. Kommuner med færre enn 3 000 innbyggere mottar fullt tilskudd, mens kommuner med mellom 3 000 og 3 200 innbyggere mottar et redusert tilskudd.

Kommuner i Finnmark og enkelte kommuner i Nord-Troms vil som tidligere år få tilskudd etter forhøyet sats.

Kommuner som mister regionaltilskuddet som følge av at skatteinntektene overstiger 110 prosent av landsgjennomsnittet, vurderes i forbindelse med skjønntildelingen. Satsene for regionaltilskuddet for 2008 er prisjusterte.

Regionaltilskuddet til kommuner med over 3000 innbyggere

Innbyggertall	Regionaltilskudd
3 000 – 3 049	80 prosent av full sats
3 050 – 3 099	60 prosent av full sats
3 100 – 3 149	40 prosent av full sats
3 150 – 3 199	20 prosent av full sats
Fra og med 3 200	0 kr

3.3 Skjønnstilskuddet (Tabell 1-fk og 1-k)

Skjønnstilskuddet blir brukt til å kompensere kommuner og fylkeskommuner for spesielle lokale forhold som ikke fanges opp i den faste delen av inntektssystemet. Det samlede skjønnstilskuddet for kommuner og fylkeskommuner er satt til 2 399 millioner kroner i 2008. Av dette går 1 512 millioner til kommunene og 887 millioner til fylkeskommunene.

3.4 Tilskudd til barnevern/hovedstadstilskuddet (Tabell 1-fk)

Fra og med 2004 overtok staten ansvaret som fylkeskommunene hadde for barnevernet. Oslo sitt ansvar for barnevernet ble likevel videreført, jf. omtale i kapittel 12 i kommuneproposisjonen for 2004 (St.prp. nr. 66 (2002-2003)). Den delen av de frie inntektene som kan tilskrives barnevern, ble lagt inn i hovedstadstilskuddet i den fylkeskommunale delen av rammetilskuddet til Oslo. Oslo kommune vil motta om lag 483 millioner kroner i tilskudd til barnevern/hovedstadstilskudd i 2008. Om lag 80 prosent av midlene er knyttet til Oslo sitt ansvar for barnevern, mens om lag 20 prosent er knyttet til at Oslo har spesielle oppgaver som hovedstad. Hovedstadstilskuddet for 2008 er prisjustert.

3.5 Kommunal selskapsskatt (Tabell 1-k)

I forbindelse med behandling av kommuneproposisjonen for 2005 (St.prp. nr. 64 (2003-2004)) besluttet Stortinget å tilbakeføre en andel av selskapsskatten til kommunene. Som i 2007 blir selskapsskatten i 2008 utbetalt som en del av rammetilskuddet.

I 2008 overføres 5 375 millioner kroner over kap. 571, post 90. Selskapsskatten er derfor videreført på om lag samme reelle nivå som for 2007. I 2008 vil satsen på selskapsskatten videreføres på 3,5 prosent, det er samme satsen som i 2007. Selskapsskatten som blir tilbakeført til kommunene i 2008 er basert på selskapsskatten for skatteåret 2005. Fordelingen mellom kommunene vises i tabell 1-k, kolonne sju. Selskapsskatten inngår sammen med kommunenes skatteinntekter fra personskatt og naturressursskatten i systemet for inntektsutjevningen. For en fyldigere omtale av kommunal selskapsskatt og inntektsutjevningen vises det til St.meld. nr. 5 (2004-2005) *Tilbakeføring av selskapsskatt til kommunene og omlegging av inntektsutjevningen*, og til vedlegg 1 i kommuneproposisjonen for 2008 (St.prp. nr. 67 (2006-2007)).

3.6 Innbyggertilskuddet, utgiftsutjevningen, inntektsutjevningen og inndelingstilskuddet (Tabell 1-fk, 1-k, 2-fk, 2-k, A-fk, A-k, C-fk, C-k, D-fk, D-k, F-fk og F-k)

Det samlede innbyggertilskuddet fordeles i utgangspunktet med et likt beløp per innbygger til alle kommuner. Innbyggertilskuddet omfordeles deretter ved at det tas hensyn til utgifts- og inntektsutjevningen, overgangsordningen i forbindelse med oppgaveendringer mv., korreksjonsordningen for elever i frittstående og statlige skoler og inndelingstilskuddet.

3.6.1 Virkning av nyere befolkningstall (Tabell F-fk og F-k)

Innbyggertilskuddet er i 2008 basert på befolkningstall per 1. januar i budsjettåret, dvs. 1. januar 2008. Ordningen med nyere befolkningstall ble innført i 2003, og er nærmere omtalt i St.prp. nr. 64 (2001-2002). Kriteriedataene som brukes ved beregning av utgiftsbehovet per kommune kan deles inn i to grupper:

a) innbyggertall fordelt på ulike aldersgrupper

- b) ikke alderskriterier, som for eksempel antall innvandrere, psykisk utviklingshemmede, antall elever i private skoler, reiseavstand, antall skilte m.fl.

Endelig innbyggertilskudd beregnes i juni i budsjettåret og dokumenteres i dette rundskrivet. På dette tidspunktet foreligger ikke ny informasjon om kriteriedata i gruppe b, og utgiftsutjevningen oppdateres derfor ikke for disse kriteriene.

Det endelige innbyggertilskuddet i 2008 er basert på:

- a) innbyggertilskudd før utgiftsutjevning basert på befolkningstall per 1. januar 2008
- b) utgiftsutjevning knyttet til befolkningens alderssammensetning basert på befolkningstall per 1. januar 2008
- c) utgiftsutjevning knyttet til ikke-alderskriterier basert på befolkningstall per 1. januar 2007
- d) den langsiktige fordelingen i overgangsordningen basert på befolkningstall per 1. januar 2008
- e) enkeltsaker utenfor overgangsordningen samt inndelingstilskudd
- f) korreksjonsordningen for elever i statlige og frittstående skoler

Rent praktisk blir utgiftsutjevningen for kriteriene knyttet til alder og for de øvrige kriteriene beregnet separat.

3.6.2 Utgiftsutjevning (Tabell A-fk og A-k)

Forskjellene mellom landets kommuner er til dels store når det gjelder kostnadsstruktur, demografisk sammensetning mv. Både etterspørselen etter kommunale tjenester og kostnadene ved produksjonen vil derfor variere kommunene imellom. Målet med utgiftsutjevningen er å fange opp slike variasjoner. En tar fra de relativt sett lettdrevne kommunene og gir til de relativt sett tungdrevne. Med lettdrevet/tungdrevet menes en kommune som vurdert etter objektive kriterier er rimeligere/dyrere i drift enn gjennomsnittskommunen. Kostnadsnøklerne er etablert på grunnlag av objektive kriterier, dvs. forhold som kommunen i prinsippet ikke kan påvirke, for eksempel alderssammensetning og bosettingsmønster. Det er gjort omfattende analyser av hvilke faktorer som har betydning for variasjon i kostnadene ved tjenesteproduksjonen i kommunal sektor.

Kostnadsnøkkelene for fylkeskommunene består av tre delkostnadsnøkler: videregående opplæring, samferdsel og tannhelsetjenesten. I tabellen under vises hvilke kriterier som ligger til grunn for hovednøkkelene for fylkeskommunene, og hvilken vekt hvert kriterium har.

Kostnadsnøkler for fylkeskommunene - 2008

Kriterium	Kriterievekter
Innbyggere 0-15 år	0,064
Innbyggere 16-18 år	0,526
Innbyggere 19-34 år	0,027
Innbyggere 35-66 år	0,035
Innbyggere 67-74 år	0,008
Innbyggere 75 år og over	0,009
Rutenett til sjøs	0,032
Bosatt spredt	0,022
Areal	0,007
Storbyfaktor	0,016
Befolkning på øyer	0,009
Vedlikeholdskostnader veg	0,064
Reinvesteringskostnader veg	0,032
Søkere yrkesfag	0,149
Sum	1,000

Kommunenes kostnadsnøkkel består av fire delkostnadsnøkler: administrasjon, grunnskole, helse- og sosialtjenesten og landbruk og miljøvern. Tabellen under viser kriteriene i nøkkelen og hvilken vekt hvert kriterium har.

Kostnadsnøkler for kommunene – 2008

Kriterium	Kriterievekter
Basistillegg	0,025
Innbyggere 0-5 år	0,023
Innbyggere 6-15 år	0,308
Innbyggere 16-66 år	0,120
Innbyggere 67-79 år	0,085
Innbyggere 80-89 år	0,133
Innbyggere 90 år og over	0,049
Skilte og separerte 16-59 år	0,038
Arbeidsledige 16-59 år	0,011
Beregnet reisetid	0,015
Reiseavstand til nærmeste sonekrets	0,010
Reiseavstand til nærmeste nabokrets	0,011
Dødelighetstall	0,025
Ikke-gifte 67 år og over	0,025
Innvandrere	0,005
Psykisk utviklingshemmede 16 år og over	0,066
Psykisk utviklingshemmede under 16 år	0,004
Urbanitetskriterium	0,042
Landbrukskriterium	0,005
Sum	1,000

Utgiftsbehovet til kommuner og fylkeskommuner

For beregningen av størrelsen på utgiftsbehovet for kommunene er det tatt utgangspunkt i netto driftsutgifter for 2006 (fratrukket avskrivninger), knyttet til de tjenestene som inngår i kommunenes og fylkeskommunenes utgiftsbehov (inntektene

fra momskompensasjonsordningen for investeringer holdes utenom). Dette er i hovedsak grunnskole, helse og sosial, samt administrasjon for kommunene, og videregående opplæring, samferdsel og tannhelse for fylkeskommunene.

For å beregne utgiftsbehovet for 2008 er det benyttet KOSTRA-tall fra 2006. Disse er framskrevet med veksten i de frie inntektene i perioden 2006-2008 for å komme fram til utgiftsbehovet for 2008. Utgiftsbehovet for kommunesektoren er beregnet til 128,3 milliarder kroner for kommunene og 29,9 milliarder kroner for fylkeskommunene.

Indeks for beregnet utgiftsbehov

Kostnadsnøklene brukes sammen med kriteriedata til å lage indekser for beregnet utgiftsbehov for hver enkelt kommune og fylkeskommune. Indeksene for alle landets kommuner og fylkeskommuner er gjengitt i tabell D-k og D-fk. Landsgjennomsnittet = 1,00.

Tolkning av indeksen for beregnet utgiftsbehov

Eksempel: Indeks for kommune X = 0,99, kommune Y =1,00 og kommune Z=1,07. Det vil si at beregnet utgiftsbehov ved å drive kommune X er 1 prosent lavere enn gjennomsnittet, beregnet utgiftsbehov ved å drive kommune Y er lik gjennomsnittet og beregnet utgiftsbehov ved å drive kommune Z er 7 prosent høyere enn gjennomsnittet.

Det er disse indeksene departementet tar utgangspunkt i når utgiftsutjevningen for den enkelte kommune skal beregnes. Dette skjer ved et fratrekk eller tillegg i innbygger-tilskuddet.

Beregning av indeks for kommunenes andeler av kriterium

$$(1) \text{ Indeks}_k = \frac{\text{Kommunens andel av kriterium}}{\text{Kommunens andel av innbyggere}}$$

Indeks for en kommunes andel av 6-15 åringer beregnes således ved

$$(2) \text{ Indeks}_k = \frac{\frac{\text{Antall 6-15 åringer i kommune X}}{\text{Antall 6-15 åringer i landet}}}{\frac{\text{Antall innbyggere i kommune X}}{\text{Antall innbyggere i landet}}}$$

Indeksen kan også leses som forholdet mellom andel av kommune X's innbyggere som er 6-15 år og andel av landets innbyggere som er 6-15 år. En omskriving av uttrykket (2) gir (2')

$$(2') \text{ Indeks}_k = \frac{\frac{\text{Antall 6-15 åringer i kommune X}}{\text{Antall innbyggere i kommune X}}}{\frac{\text{Antall 6-15 åringer i landet}}{\text{Antall innbyggere i landet}}}$$

3.6.3 Korreksjon for elever i frittstående og statlige skoler (Tabell A-fk og A-k)

Frittstående skoler finansieres gjennom statlige tilskudd og elevenes egenbetaling, mens kommunale skoler finansieres gjennom kommunenes frie inntekter. Når en elev i en kommune velger en frittstående skole i stedet for en kommunal skole, vil kommunens utgifter knyttet til denne eleven reduseres vesentlig. Korreksjonen av rammetilskuddet har to elementer; trekkordningen og korreksjonsordningen.

Gjennom trekkordningen justeres det samlede rammetilskuddet årlig for endringer i antall elever i frittstående og statlige skoler. Den totale inntektsrammen til kommunene blir justert med 80 prosent av gjennomsnittskostnadene per ny elev i henholdsvis grunnskole og videregående opplæring. Gjennom trekkordningen får alle kommuner redusert sitt rammetilskudd ved en økning i antall elever i frittstående og statlige skoler på landsbasis.

Gjennom korreksjonsordningen i utgiftsutjevningen i inntektssystemet foretas en omfordeling mellom kommunene, i forhold til faktisk antall elever i frittstående og statlige skoler. Korreksjonen innebærer en omfordeling av innbyggertilskuddet, som følge av at antall elever som benytter frittstående eller statlige skole varierer mellom kommunene og mellom fylkeskommunene.

I korreksjonsordningen for fylkeskommunene er det skilt mellom fire ”undervisningskategorier”, og for kommunene er det skilt mellom tre ”undervisningskategorier”, jf. oversikten over trekksetser. Etter at trekkene er foretatt, gjøres en omfordeling av trekket etter kommunenes og fylkeskommunenes andel av utgiftsbehovet (kostnadsnøkkelen).

Fylkeskommuner	Kroner per elev
Vanlig undervisning	73 000
Forhøyet sats visse linjer	80 000
Spesialskoler	213 610
Opphold	226 114
Kommuner	
Vanlig undervisning	55 000
Spesialskoler	213 610
Innlosjering	226 114

Tabellen over viser trekksetsene som benyttes i korreksjonsordning i 2008. Satsene var uendret i perioden 1994-2002, men ble økt i perioden 2003-2007. For 2008 ble det vedtatt en ytterligere økning på mellom 5 000 og 9 114 kroner. Trekksetsene ligger etter økningen fremdeles under gjennomsnittskostnaden per elev på landsbasis, fordi en antar at marginalkostnaden knyttet til en elev oftest er lavere enn gjennomsnittskostnaden.

Tilbakeføringen av trekket i korreksjonsordningen skjer etter kommunenes andel av utgiftsbehovet (kostnadsnøkkelen). Beregningen av utgiftsbehovet er basert på befolkningstall per 1. januar 2008.

3.6.4 Inntektsutjevningen

Inntektsutjevningen skal utjevne forskjeller i skatteinntekter mellom kommunene. Inntektsutjevningen for kommunene omfatter inntekts- og formuesskatt fra personlige skattytere, naturressursskatt fra kraftforetak og kommunal selskapsskatt. For kommunene gikk en i 2005 over til en ordning med symmetrisk inntektsutjevning (figur 1). Kommuner med skatteinntekter under landsgjennomsnittet blir i 2008 kompensert for 55 prosent av differansen mellom egen skatteinngang og landsgjennomsnittet (kommune B). Kommuner med skatteinngang over landsgjennomsnittet trekkes 55 prosent av differansen mellom egen skatteinngang og landsgjennomsnittet (kommune A). Kommuner med skatteinntekter på under 90 prosent blir i tillegg kompensert for 35 prosent av differansen mellom egne skatteinntekter og 90 prosent av landsgjennomsnittet (kommune C). Finansieringen av tilleggskompensasjonen skjer ved at hver kommune trekkes med et likt beløp per innbygger.

Fra og med 2009 vil det bli endringer i inntektsutjevningen, se kommuneproposisjonen for 2009 (St.prp. nr. 57 (2007-2008)). Den symmetriske inntektsutjevningen vil over en treårsperiode øke til 60 prosent, men modellen for øvrig vil ikke bli endret.

Figur 1: Inntektsutjevning for kommunene

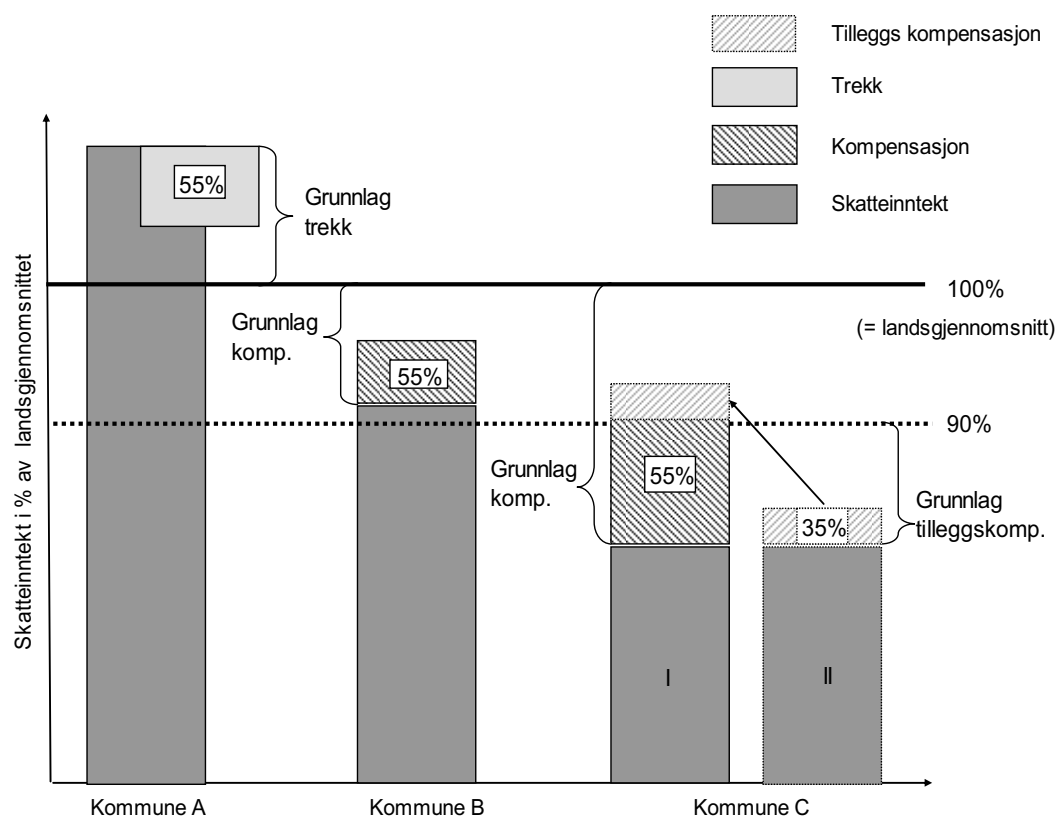

Fylkeskommunene har et annet system for inntektsutjevning enn kommunene. Fylkeskommuner med en skatteinngang på under 120 prosent av landsgjennomsnittet blir kompensert 90 prosent av differansen mellom egen skatteinngang og 120 prosent

av landsgjennomsnittet. Det er ingen trekkordning for fylkeskommuner med høy skatteinngang. Inntektsutjevningen for fylkeskommunene finansieres ved at hver fylkeskommune trekkes et likt beløp per innbygger.

Fra 2000 ble det innført løpende inntektsutjevning. Løpende inntektsutjevning innebærer at inntektsutjevningen for den enkelte fylkeskommune og kommune beregnes fortløpende syv ganger i året etter hvert som skatteinngangen foreligger. Dette betyr igjen at innbyggertilskuddet justert for utgiftsutjevning, overgangsordning og inndelingstilskudd som vises i Grønt Hefte 2008 kun er et foreløpig tall. Den endelige fordelingen på post 60 Innbyggertilskudd vil ikke foreligge før februar 2009 når endelige skattetall for 2008 foreligger. Oversikt over den løpende utjevningen finnes på Kommunal- og regionaldepartementet sine nettsider:

http://www.regjeringen.no/nb/dep/krd/tema/Kommune-og_fylkesforvaltning/Kommuneokonomi/Lopende-inntektsutjevning2.html

3.6.5 Inndelingstilskuddet (Tabell C-k)

Inndelingstilskuddet er en kompensasjonsordning for kommuner som slutter seg sammen. Ordningen skal sikre at kommuner ikke får reduserte rammeoverføringer som følge av kommunesammenslutninger. Inndelingstilskuddet består av basistilskudd og regionaltilskudd. Basistilskudd og regionaltilskudd inngår i inndelingstilskuddet på følgende måte:

- Kommuner som slutter seg sammen vil motta et basistilskudd på samme måte som andre kommuner i utgiftsutjevningen. I tillegg vil den nye "storkommunen", som en del av inndelingstilskuddet, motta de øvrige basistilskudd som tilfalt kommunene før sammenslutningen.
- Når det gjelder regionaltilskuddet, vil den nye kommunen motta regionaltilskudd på vanlig måte dersom den er berettiget til det. I tillegg vil kommunen motta eventuelle øvrige regionaltilskudd som tilfalt kommunene før sammenslutningen.
- Inndelingstilskuddet fryses reelt på det nivået det har det året kommunene slår seg sammen, og gis en varighet på 10 år. Tilskuddet vil deretter trappes gradvis ned over 5 år.

I 2008 mottar kommunene Re, Bodø, Vindafjord, Aure og Kristiansund inndelingstilskudd (tabell C-k).

4. Overgangsordningen (Tabell B-fk og B-k)

Når kommunene overtar ansvaret for nye oppgaver, eller øremerkede tilskudd innlemmes i inntektssystemet, er fordelingen av midlene mellom kommunene som regel ikke den samme som den vil være når midlene blir fordelt etter inntektssystemets kriterier. Tilsvarende gjelder ofte dersom midler trekkes ut av rammetilskuddet. Dagens inntektssystem har en overgangsordning som skal sørge for at endringene skjer over tid. Det skal ta 5 år fra første året tilskuddet innlemmes (ev. midler trekkes ut) til midlene kun fordeles etter kriteriene i inntektssystemet. Fra og med 2009 vil dagens overgangsordning bli erstattet med et inntektsgarantitilskudd. For en nærmere beskrivelse av dette vises det til kommuneproposisjonen for 2009 (St.prp. nr. 57 (2007-2008)).

Nåværende overgangsordning er illustrert i figur 2.

Figur 2. Overgangsordningen for en kommune som taper på at midlene går fra å være øremerkede til å bli fordelt etter inntektssystemets kriterier

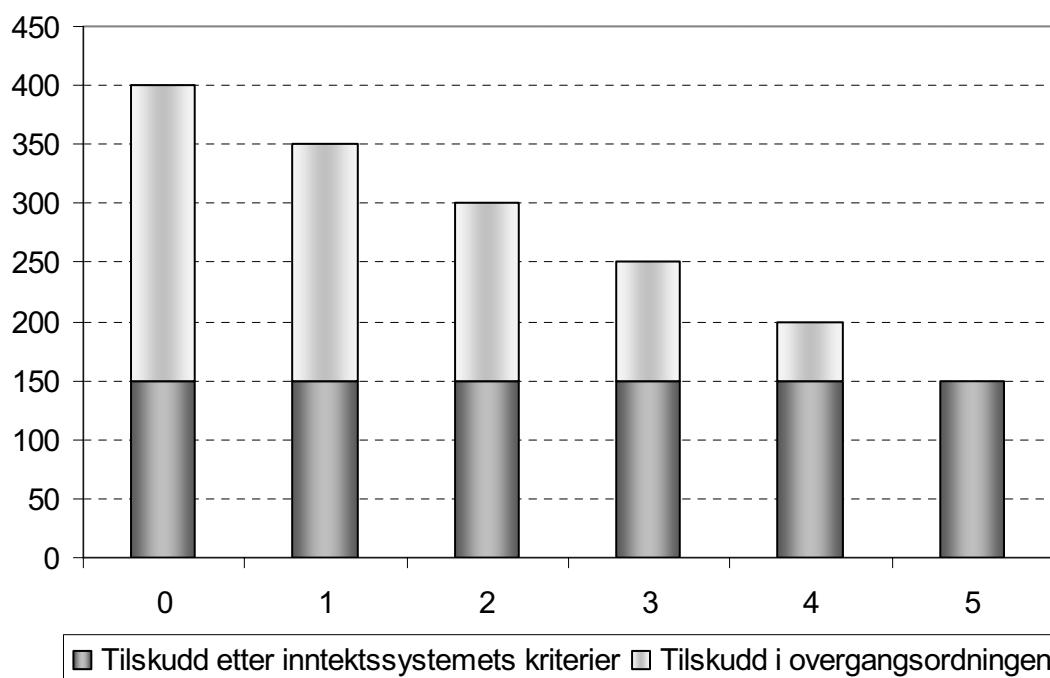

Figuren viser en eksempelkommune som får lavere tilskudd etter inntektssystemets kriterier enn ved det tidligere øremerkede tilskuddet. Denne kommunen får et øremerket tilskudd på 400 000 kroner per år. Etter inntektssystemets kriterier vil tilskuddet for denne kommunen utgjøre 150 000 kroner. Tilskuddet innlemmes i år 0. Nedtrappingen starter fra år 1, og er ferdig i løpet av 5 år. Midlene reduseres med like deler hvert år (20 prosent av differansen mellom gammel og ny fordeling), slik at tilskuddet det første året blir redusert til 350 000 kroner og så videre. I år 5 fordeles midlene i sin helhet etter kriteriene i inntektssystemet.

5. Forsøk med kommunal oppgavedifferensiering (Tabell B-k)

Forsøk med oppgavedifferensiering i kommunene ble gjennomført i perioden 2004-2007, med mulighet for forlengelse i to år, ifølge Lov om forsøk i offentlig forvaltning. Båtsfjord og Oslo kommuner har fått forlenget forsøk med oppgavedifferensiering, med konsekvenser for rammetilskuddet. Dette vises som et tillegg for Båtsfjord kommune i tabell C-k og som trekk for Finnmark fylkeskommune i tabell C-fk, og tilsvarende for de øvrige kommunene/fylkeskommunene som er berørt av forsøk. For en nærmere omtale av Oslo kommunes forsøk med Aetats kvalifiseringstiltak vises til Arbeids- og sosialdepartementets budsjettproposisjon for 2005.

Det vises for øvrig til generell redegjørelse i St.prp. nr. 3 (2003-2004) Forsøk med oppgavedifferensiering mv.

6. Eksempel på beregning av rammetilskudd – Hva får Steinkjer kommune i tilskudd?

Vi viser her beregning av rammetilskuddet til Steinkjer kommune (kommunennummer 1702). Avvik mellom tall i selve tabellene og beregningene som er vist her, skyldes at tallene som er brukt i regneeksemplet er avrundet.

Inntektsutjevningen beregnes fortløpende gjennom budsjettåret, og inngår derfor ikke i dette regneeksempelet.

I regneeksempelet er rammetilskuddet beregnet i denne rekkefølgen: Nord-Norge-tilskudd, regionaltilskudd, innbyggertilskudd med utgiftsutjevning, overgangsordningen, saker utenfor overgangsordningen, kommunal selskapsskatt og skjønnsstilskudd.

6.1 Nord-Norge-tilskudd

Nord-Norge-tilskudd tildeles kommuner i Nordland (1 457 kroner per innbygger), Troms (2 795 kroner per innbygger) og Finnmark (6 828 kroner per innbygger). Steinkjer kommune ligger i Nord-Trøndelag fylke, og oppfyller dermed ikke betingelsene for Nord-Norge-tilskudd.

Nord-Norge-tilskudd for Steinkjer kommune = 0 kroner

6.2 Regionaltilskudd

Steinkjer får ikke regionaltilskudd i 2008. Steinkjer har skatteinntekt under 110 prosent av landsgjennomsnittet i 2006 (tabell E-k, kolonne 25), og har mer enn 3 200 innbyggere per 1. januar 2007. Betingelsene for å være berettiget regionaltilskudd er beskrevet i avsnitt 3.2.

Regionaltilskudd for Steinkjer kommune = 0 kroner

6.3 Innbyggertilskudd med utgiftsutjevning

Alle kommuner får innbyggertilskudd. Innbyggertilskuddet før utgiftsutjevningen er 7 548 kroner per innbygger.

Innbyggertilskuddet er sum bevilgning på post 60, fratrukket beløp som skal holdes utenfor overgangsordningen (kolonne 4, tabell C-k), dividert på antall innbyggere i landet. Befolkningstall per 1. januar 2008 ligger til grunn for fordelingen av innbyggertilskuddet mellom kommunene (tabell E, kolonne 2).

Innbyggertilskudd per innb.	=	Bevilgning på post 60, fratrukket saker som holdes utenfor overgangsordningen (tabell C-k)	/	Innbyggere i landet
	=	37 215 812 – 1 460 713	/	Innbyggere i landet
	=	35 755 099	/	4 737 171
Innbyggertilskudd per innb.	=	7 548 kroner		
Beregnet innbyggertilskudd for Steinkjer (tabell 2-k, kolonne 1)	=	Innbyggertilskudd per innb. (i kroner)	*	Innbyggertall i Steinkjer 2008
	=	7 548 kroner	*	20 672 innbyggere
	=			156 032 256 kroner

Innbyggertilskudd uten utgiftsutjevning for Steinkjer kommune i 2008 = 156 032 256 kroner

Innbyggertilskuddet blir deretter korrigert for forskjeller i beregnet utgiftsbehov mellom kommunene. Det samlede beregnede utgiftsbehovet på landsbasis er basert på kommunenes netto driftsutgifter (fratrukket avskrivninger) til de tjenestene som omfattes av utgiftsutjevningen for kommunene (administrasjon, helse- og sosialtjenester og grunnskole). Utgiftsutjevningen innebærer at det gis full kompensasjon/trekk for avvik fra gjennomsnittlig utgiftsbehov.

Den enkelte kommunes utgiftsbehov beregnes ved å multiplisere indeks for beregnet utgiftsbehov med landsgjennomsnittlig utgiftsbehov. Indeksen er et vektet gjennomsnitt av kommunens andel av 6-15 åringer i alt, andel 16-66 åringer i alt, andel av psykisk utviklingshemmede osv. (jf. indeksene i tabell D-k, kriteriedataene ligger i tabell E-k). Beregningen av Steinkjers indeks for beregnet utgiftsbehov er illustrert under.

Utgiftsutjevningen for alle kriterier som inneholder innbyggertall fordelt på forskjellige aldersgrupper er beregnet med befolkningstall per 1. januar 2008. Utgiftsutjevningen knyttet til de resterende kriterier beregnes med befolkningstall per 1. januar 2007. Dette betyr rent praktisk at det beregnes to delindekser for beregnet utgiftsbehov – en for alderskriteriene og en for ikke-alderskriterier.

For at de to indeksene for beregnet utgiftsbehov skal kunne brukes hver for seg i utgiftsutjevningen er det nødvendig å vekte dem med summen av kriterievektene som inngår i de forskjellige indeksene. I indeks for beregnet utgiftsbehov for alderskriteriene inngår det seks kriterier som beskriver aldersfordelingen i kommunen. Denne indeksen vektet med 71,8 prosent ($0,023 + 0,308 + 0,120 + 0,085 + 0,133 + 0,049 = 0,718$), mens indeksen for ikke-alderskriteriene vektet med 28,2 prosent ($1 - 0,718 = 0,282$).

Den enkelte kommunes indeks for beregnet utgiftsbehov for alderskriteriene beregnes så ved å multiplisere kommunenes indeksverdi på alderskriteriene med vekten i kostnadsnøkkelen, og så summere resultatet av dette. Deretter deles tallet med vekten som indeksen har fått (0,718).

For Steinkjer kommune framkommer indeksen for beregnet utgiftsbehov for alderskriteriene slik:

Kriterium	Indeks kriterium		Vekt		
1 Innbyggere 0-5 år	0,8594	*	0,023	=	0,019766
2 Innbyggere 6-15 år	1,0279	*	0,308	=	0,316593
3 Innbyggere 16-66 år	0,9730	*	0,120	=	0,116760
4 Innbyggere 67-79 år	1,2104	*	0,085	=	0,102884
5 Innbyggere 80-89 år	1,1945	*	0,133	=	0,158869
6 Innbyggere 90 år og over	0,9436	*	0,049	=	0,046236
Sum			0,718		0,761108

Indeks beregnet utgiftsbehov, alderskriterier = 0,761108 / 0,718 = 1,060039

For Steinkjer kommune framkommer indeksen for beregnet utgiftsbehov for ikke-alderskriteriene slik:

Kriterium	Indeks kriterium		Vekt		
1 Basistillegg	0,5278	*	0,025	=	0,013195
2 Urbanitetskriterium	0,8739	*	0,042	=	0,036704
3 Skilte og separerte 16-59 år	0,9443	*	0,038	=	0,035883
4 Arbeidsledige 16-59 år	1,1838	*	0,011	=	0,013022
5 Beregnet reisetid	0,9242	*	0,015	=	0,013863
6 Reiseavstand innen sone	1,2548	*	0,010	=	0,012548
7 Reiseavstand til nærmeste nabokrets	1,3294	*	0,011	=	0,014623
8 Dødelighet	1,0206	*	0,025	=	0,025515
9 Ikke-gifte 67 år og over	1,1012	*	0,025	=	0,027530
10 Innvandrere	0,2622	*	0,005	=	0,001311
11 Psykisk utviklingshemmede 16 år og over	1,0777	*	0,066	=	0,071128
12 Psykisk utviklingshemmede under 16 år	0,8106	*	0,004	=	0,003242
13 Landbrukskriterium	2,3263	*	0,005	=	0,011632
Sum			0,282		0,280196

Indeks for beregnet utgiftsbehov, ikke alderskriterier = 0,280196 / 0,282 = 0,993603

Vektene for beregnet utgiftsbehov for det enkelte kriterium forteller hvor stor andel av det samlede beregnede utgiftsbehov som er knyttet til det bestemte kriteriet. Kriteriet innbyggere 6-15 år har for eksempel 0,308 vekt. Det betyr at 30,8 prosent av samlet beregnet utgiftsbehov er knyttet til dette kriteriet.

Indeks for beregnet utgiftsbehov forteller oss hvor vanskelig eller lett en kommune er å drive, sammenlignet med landsgjennomsnittet i Norge. Når man ser isolert på befolkningens alderssammensetning framstår Steinkjer kommune som seks prosent dyrere å drive enn landsgjennomsnittet, mens kommunen er mindre enn én prosent billigere å drive hvis man ser isolert på de øvrige kriteriene.

Utgiftsutjevningen beregnes så separat for hhv. alderskriteriene og ikke-alderskriteriene. Gjennomsnittlig utgiftsbehov som kan tilskrives alderskriteriene og ikke-alderskriteriene får man ved å multiplisere utgiftsbehovet på landsbasis med vekten for hhv. alderskriteriene/ikke-alderskriteriene (dvs. 0,718 og 0,282). Deretter deler man utgiftsbehovet på befolkningstallet på landsbasis. Siden befolkningstall fra

2008 ligger til grunn for alderskriteriene og befolkningstall for 2007 for ikke-alderskriteriene, må disse også brukes ved beregning av utgiftsbehov per innbygger.

Deretter beregner man et utgiftsbehov for hver enkelt kommune for hhv. alderskriteriene og ikke-alderskriteriene. Beregnet utgiftsbehov per innbygger fremkommer ved å multiplisere indeks for beregnet utgiftsbehov med gjennomsnittlig utgiftsbehov for hhv. alderskriteriene og ikke-alderskriteriene.

Deretter beregnes differansen mellom beregnet utgiftsbehov for kommune og gjennomsnittlig utgiftsbehov på landsbasis for hhv. alderskriteriene og ikke-alderskriteriene. Ved å multiplisere med innbyggertallet får man et tall i kroner. Ved å summere resultatet for både alderskriteriene og ikke-alderskriteriene får man til slutt sum utgiftsutjevning.

Dersom differansen mellom beregnet utgiftsbehov per innbygger for kommunen og gjennomsnittlig utgiftsbehov er mindre enn null, har kommunen et lavere beregnet utgiftsbehov enn landsgjennomsnittet (lettdreven kommune). Omvendt vil kommuner med en positiv differanse ha et beregnet utgiftsbehov som er større enn landsgjennomsnittet (tungdreven kommune). Dette justeres det for gjennom et tillegg eller et trekk i kommunens innbyggertilskudd, avhengig av om kommunen har et merutgiftsbehov eller et mindretgiftsbehov (se oppstilling nedenfor).

Utgiftsbehov per innbygger. Basert på alderskriteriene (tabell A-k, kolonne 3)	=	Indeks for beregnet utgiftsbehov alderskriteriene (tabell A-k, kolonne 1)	*	Landsgjennomsnittet utgiftsbehov per innb. (tabell A-k, kolonne 2)
	=	1,060039	*	19 442
	=	20 609		
Omfordeling per innbygger	=	20 609 – 19 442	=	1 167
Omfordeling Steinkjer	=	1 167 * 20 672	=	24 124 224
Utgiftsbehov per innbygger. Basert på ikke- alderskriteriene (tabell A-k, kolonne 8)	=	Indeks for beregnet utgiftsbehov. Ikke- alderskriteriene (tabell A-k, kolonne 6)	*	Landsgjennomsnittet utgiftsbehov per innb. (tabell A-k, kolonne 7)
	=	0,993603	*	7 728
	=	7 679		
Omfordeling per innbygger	=	7 679 – 7 728	=	-49
Omfordeling Steinkjer	=	-49 * 20 624 ¹	=	-1 010 576
Utgiftsutjevning for Steinkjer kommune	=	24 124 224 – 1 010 576	=	23 113 648

Utgiftsutjevning for Steinkjer kommune i 2008 = 23 113 648 kroner

Enkelte kommuner har elever i statlige og frittstående grunnskoler. Disse elevene har ikke kommunene utgifter for. Trekkordningen for statlige og frittstående skoler fungerer slik at det trekkes inn et beløp fra hver enkelt kommune for de elever kommunen ikke yter grunnskoletjenester til. Landssummen av beløpene som er

¹ Innbyggertall i Steinkjer per 1.1.2007

trukket inn fordeles så ut igjen til alle kommuner. Dette gjøres etter kommunenes andel av beregnet utgiftsbehov (kostnadsnøkkelen). Korreksjonsordningen for elever i statlige og frittstående skoler er derfor en ordning som omfordeler midler mellom kommuner (tabell A-k, kolonne 14). (Elevtallet er et gjennomsnitt over to tellinger, høst og vår.)

I tabellen under vises regnestykket for Steinkjer kommune, i hele kroner.

Kategori	Sats	Antall elever i Steinkjer kommune	Sum trekk
Vanlig undervisning	55 000	77,5	4 262 500 kroner
Spesialundervisning	213 610	0	0 kroner
Innlosjering	226 114	0	0 kroner
Totalt trekk for Steinkjer kommune – skoleåret 2007/2008			4 262 500 kroner

Steinkjer har 77,5 elever i vanlig undervisning i frittstående eller statlige skoler, og blir derfor trukket for dette.

Fordelingen av landssummen som er trukket inn fordeles ut igjen til kommunene på følgende måte:

Landssum	*	Kommunens andel av utgiftsbehov ¹	=	Tilbakeført beløp
793 279 000	*	0,0045558	=	3 614 020

Dette gir for Steinkjer kommune:

Kommunens trekk for elever i frittstående skoler (tabell A-k, kolonne 6)	-4 262 500
+ Trekket fordelt etter kostnadsnøkkelen (tabell A-k, kolonne 7)	3 614 020
= Omfordeling statlige og frittstående skoler (tabell A-k, kolonne 8)	-648 480

¹Andel av UB = [(Kommunens indeks for beregnet utgiftsbehov, befolkningskriteriene) * (Vekt, befolkningskriteriene) * (Kommunens andel av befolkningen 2008)] + [(Kommunens indeks for beregnet utgiftsbehov, ikke-befolkningskriteriene) * (Vekt, ikke-befolkningskriteriene) * (Kommunens andel av befolkningen 2007)] = (1,060039 x 0,718 x 0,00436379) + (0,993603 x 0,282 x 0,00440577). Se tabell B-k.

Korreksjon for elever i statlige og frittstående skoler for Steinkjer kommune = - 648 480 kroner

Innbyggertilskuddet med utgiftsutjevning, samt korreksjon for statlige og frittstående skoler, gir følgende oppstilling:

Innbyggertilskudd (tabell 2-k, kolonne 1):	156 032 256 kroner
+ Utgiftsutjevning (tabell A-k, kolonne 11):	23 113 648 kroner
+ Korreksjoner for statlige og private skoler (tabell A-k, kolonne 6):	-648 480 kroner
= Innbyggertilskudd med utgiftsutjevning mv:	178 497 424 kroner

Innbyggertilskudd med utgiftsutjevning for Steinkjer kommune = 178 497 424 kroner

6.4 Overgangsordningen

Overgangsordningen skal sikre at det ikke blir for brå endringer i kommunenes og fylkeskommunenes inntekter grunnet oppgaveendringer og innlemming av øremerkede tilskudd. Overgangsordningen består av oppgaveendringer og innlemminger av øremerkede tilskudd i årene 2005-2008. I utgangspunktet fordeles et innlemmet innskudd etter kriteriene som brukes i inntektssystemet for å beregne kommunenes innbyggertilskudd. Overgangsordningen er en korreksjon av fordelingen som gjøres i inntektssystemet. Korreksjonen er utformet slik at kommunen kompenseres for en andel av det de taper på innlemmingen. Første året kompenseres 80 prosent av tapet. Kompensasjonsandelen trappes ned over 5 år med 20 prosent per år. For de kommuner som tjener på innlemmingen innebærer overgangsordningen et tilsvarende trekk.

For å beregne overgangsordningen for oppgaveendringer i 2008 tar man utgangspunkt i tabell B-k, og finner den inngående fordeling og fordelingen etter inntektssystemets kriterier.

For Steinkjer kommune summerer tabell B-k, kolonne én og tre seg slik:

Kol.	Oppgaveendringer, innlemminger m. m.	Beløp i kroner
1	Vertskommunetilskuddet	0 kroner
2	Conrad Svendsen senter	0 kroner
3	Summen av fire endringer ¹	-113 000 kroner
4	Sum oppgaveendringer, innlemminger	-113 000 kroner

¹ Fire endringer: Økt antall elever i frittstående skoler, tilskudd til samlivstiltak, landbruksvikarordning og moms kompensasjonsordning.

Dette er den inngående fordelingen av midlene som skal legges inn i overgangsordningen som følge av oppgaveendringer m.m. i 2008.

Fordelingen etter inntektssystemets kriterier framkommer ved å multiplisere landssummen for oppgaveendringer m.m. med kommunens andel av beregnet utgiftsbehov.

Det innlemmede beløp for alle kommuner i 2008 er 31 358 000 kroner (tabell B-k kolonne fire). Når dette beløpet fordeles etter inntektssystemets kriterier blir Steinkjers andel 142 861 kroner (tabell B-k, kolonne 6).

Fordelingen etter inntektssystemets kriterier for Steinkjer kommune	=	31 358 000 kroner * 0,0045558
	=	142 861 kroner
<hr/>		
Tabell B-k, kolonne 4	Inngående fordeling	-113 000 kroner
Tabell B-k, kolonne 6	- Fordeling etter inntektssystemets kriterier	142 861 kroner
Tabell B-k, kolonne 7	= Korreksjon/ innlemming	-254 861 kroner

Beregningsgrunnlaget for overgangsordningen for oppgaveendringer m.m. er differansen mellom inngående fordeling og fordeling etter inntektssystemets kriterier.

Steinkjer kommune tjener på innlemmingene som gjøres i 2008. Når det innlemmede beløpet fordeles etter inntektssystemets kriterier får Steinkjer kommune 254 861 kroner mer enn kommunen fikk i øremerkede tilskudd. Overgangsordningen første år innebærer at Steinkjer blir trukket 80 prosent av korreksjonen (det vil si $254\,861 \cdot 0,8$), andre år blir det trukket 60 prosent osv. Midlene vil etter 5 år være ute av overgangsordningen og fordeles fullt ut etter kriteriene i inntektssystemet.

Under følger beregninger vedrørende de midler som er innlemmet i overgangsordningen i inntektssystemet årene 2005-2008. Tilsvarende beregninger som for 2008 ligger bak beregningene for 2007, 2006 og 2005.

Oppsummering, overgangsordning:		
Overgangsordningen for oppgaveendringer m.m. for 2008		
2008 1. år	(-255 861 * 0,8)	-204 689 kroner
Overgangsordning for 2007		
2007 2. år		-25 000 kroner
Overgangsordning for 2006		
2006 3. år		216 000 kroner
Overgangsordning for 2005		
2005 4. år:		-78 000 kroner
Sum overgangsordning for Steinkjer kommune		-91 689 kroner

Overgangsordningen for Steinkjer kommune = - 91 689 kroner

6.5 Saker utenfor overgangsordningen

Noen enkeltsaker holdes utenfor overgangsordningen i inntektssystemet, og blir fordelt etter egne fordelinger. Disse enkeltsakene er dokumentert i tabell C, der også tilskuddsfordelingen vises. Under følger beregninger vedrørende enkeltsaker utenfor overgangsordningen for Steinkjer kommune.

Enkeltsaker	Beløp i kroner
Tilskudd til minoritetsspråklige elever	2 073 000 kroner
Frukt og grønt til skoler med ungdomstrinn	663 000 kroner
Økt timetall på barnetrinnet	1 194 000 kroner
Oppgavedifferensiering	0 kroner
Inndelingstilskudd	0 kroner
Sum saker utenfor overgangsordningen	3 930 000 kroner

Saker utenfor overgangsordningen for Steinkjer kommune = 3 930 000 kroner

6.6 Innbyggertilskudd

Innbyggertilskudd i alt inkluderer overgangsordningen, korreksjonsordningen for elever i statlige og frittstående skoler og enkelte saker utenfor overgangsordningen. Innbyggertilskuddet i alt vises i tabell 2-k. For Steinkjer kommune blir innbyggertilskuddet:

Innbyggertilskudd med utgiftsutjevning og omfordeling private/statlige skoler	178 497 424 kroner
Overgangsordning (tabell B)	- 91 689 kroner
Saker utenfor overgangsordningen (tabell C)	3 930 000 kroner
Innbyggertilskudd i alt	182 335 735 kroner

6.7 Kommunal selskapsskatt

I forbindelse med behandling av kommuneproposisjonen for 2006 (St.prp. nr. 64 (2003-2004)) besluttet Stortinget å tilbakeføre en andel av selskapsskatten til kommunene. Selskapsskatten utbetales som en del av rammetilskuddet. Selskapsskatten inngår, sammen med kommunenes skatteinntekter fra personskatt og naturressursskatten, i systemet for inntektsutjevning. Fordelingen av selskapsskatten er vist i tabell 1-fk, kolonne 6.

Kommunal selskapsskatt for Steinkjer kommune = 18 105 000 kroner

6.8 Skjønnstilskudd

Skjønnstilskuddet blir brukt til å kompensere kommuner og fylkeskommuner for lokale forhold som ikke fanges opp av kostnadsnøkkelen. Det gis herunder skjønnstilskudd til kommuner som har tapt på omleggingen av ordningen med differensiert arbeidsgiveravgift. Eventuelle endringer i tildelingskriteriene omtales årlig i Kommuneproposisjonen. Fordelingen av skjønnstilskuddet er vist i tabell 1-k, kolonne 5.

Sum skjønnstilskudd for Steinkjer kommune = 3 500 000 kroner

6.9 Totalt rammetilskudd

Totalt rammetilskudd er summen av Nord-Norge-tilskudd, regionaltilskudd, storbytilskudd, hovedstadstilskudd, skjønnstilskudd og innbyggertilskudd med utgifts- og inntektsutjevning m.m. Inntektsutjevningen er ikke beregnet her.

Totalt rammetilskudd for Steinkjer kommune 2008:

Tilskudd	Beløp
Nord-Norge-tilskudd	0 kroner
Regionaltilskudd	0 kroner
Kommunal selskapsskatt	18 105 000 kroner
Innbyggertilskudd med utgiftsutjevning mv	182 335 735 kroner
Skjønnstilskudd	3 500 000 kroner
Totalt rammetilskudd for Steinkjer kommune 2008 (tabell 1-k, kolonne 8)	203 940 735 kroner

Ifølge tabell 1-k er rammetilskudd til Steinkjer kommune 203 924 000 kroner i 2008. I dette regneeksempelet har vi kommet fram til at kommunen mottar 16 735 kroner mer enn dette. Avviket skyldes at det er benyttet avrundinger i regneeksempelet.

Tabeller for fylkeskommunene

Tabell 1-fk

Tabell 2-fk

Tabell 3-fk

Tabell A-fk

Tabell B-fk

Tabell C-fk

Tabell D-fk

Tabell E-fk

Tabell F-fk

Tabell 1-fk

Rammetilskudd til fylkeskommunene 2008

Fylkeskommunenes rammetilskudd bevilges over kapittel 572 post 60, 62, 64 og 65 på statsbudsjettet. Det samlede rammetilskuddet er vist i kolonne 6 - *Sum rammetilskudd 2008*.

I forslag til statsbudsjett 2008 var det forutsatt at staten ikke lenger skulle ha ansvar for drift av ferjesambandet Svolvær-Skutvik. Som følge av dette forslaget ble det forutsatt at sambandet Svolvær-Skrova nedklassifiseres til fylkeskommunalt samband. Samtidig ble det forutsatt at Nordland fylkeskommune skulle kompenseres med 10 millioner kroner over innbyggertilskuddet for merutgifter som fylkeskommunen ville få i denne forbindelse. I beregningen av rammetilskuddet for 2008, i foreløpig grønt hefte høsten 2007, ble det derfor lagt inn en kompensasjon på 10 millioner kroner til Nordland fylkeskommune. Ved behandlingen av statsbudsjettet gikk imidlertid Stortinget inn for at et driftsopplegg for sambandet Svolvær-Skutvik, samordnet med tilbudet mellom Svolvær og Skrova, skulle videreføres. Som følge av dette overføres 10 millioner kroner fra innbyggertilskuddet til kap. 1320, post 72 Kjøp av riksvegferjetjenester. Rammetilskuddet til Nordland fylkeskommune reduseres tilsvarende.

I revidert nasjonalbudsjett ble det vedtatt å øke fylkeskommunenes rammetilskudd med 100 millioner kroner for å sette fylkeskommunene bedre i stand til å sikre et godt kollektivtilbud.

Rammetilskuddet til fylkeskommunene ble derfor økt med 90 millioner kroner i forhold til forslag til statsbudsjett.

Innbyggertilskuddet med utgiftsutjevning og inntektsutjevning er i hovedsak basert på befolkningstall per 1. januar 2008. Dette gjelder alderskriteriene i utgiftsutjevningen. For de øvrige kriteriene i utgiftsutjevningen er det benyttet befolkningstall per 1. januar 2007. Inntektsutjevningen blir foretatt løpende gjennom budsjettåret og blir derfor ikke vist i Grønt hefte. Den endelige fordelingen av rammetilskuddet til den enkelte fylkeskommune, inkludert inntektsutjevningen, vil derfor ikke være klar før i februar 2009.

Kolonne 1 – Innbyggertilskudd (post 60)

Kolonnen viser det totale innbyggertilskuddet til fylkeskommunen. For mer detaljert dokumentasjon av innbyggertilskuddet viser vi til tabell 2-fk.

Kolonne 2 – Nord-Norge-tilskudd (post 62)

Nord-Norge-tilskuddet beregnes som en sats per innbygger til fylkeskommunene i Nord-Norge. Satsene for 2008 er prisjustert fra 2007 til 2008.

Fylkeskommune	Kroner per innbygger
Nordland	915
Troms	1 042
Finnmark	1 424

Kolonne 3 – Tilskudd til barnevern/hovedstadstilskudd (post 65)

I 1999 ble det innført et eget hovedstadstilskudd til Oslo kommune som var begrunnet i at Oslo har spesielle oppgaver som hovedstad.

Fra og med 2004 overtok staten ansvaret som fylkeskommunene hadde for barnevernet. Oslo sitt ansvar for barnevernet ble likevel videreført, jf. omtale i kapittel 12 i kommuneproposisjonen for 2004 (St.prp. nr. 66 (2002-2003)). Den delen av de frie inntektene som kan tilskrives barnevern, ble lagt inn i hovedstadstilskuddet til Oslo kommune.

Størrelsen på tilskuddet til Oslo fylkeskommune for 2008 blir oppjustert i takt med prisstigningen. Videre så blir tilskuddet redusert med 6 millioner kroner på grunn av at Helse Sør/Øst overtar ansvaret for Olafiaklinikken. Oslo mottar om lag 483 millioner kroner i tilskudd til barnevern/hovedstadstilskudd i 2008. Om lag 80 prosent av midlene er knyttet til Oslo sitt ansvar for barnevern, mens om lag 20 prosent er knyttet til at Oslo har spesielle oppgaver som hovedstad.

Kolonne 4 – Sum fast del

Sum av kolonne 1-3.

Kolonne 5 – Skjønnstilskudd (post 64)

Kolonne 5 viser skjønnstilskudd til fylkeskommunene for 2008.

I forbindelse med vedtak ESA traff 3. mai 2007 om at en del av momskompensasjonsordningen var i strid med statsstøtteregelverket i EØS-avtalen, måtte anslagsvis 20 millioner kroner i ulovlig støtte tilbakebetales til staten. For å kunne kompensere fylkeskommunene for dette er skjønnsrammen til fylkeskommunene økt med 20 millioner kroner. Denne engangsbevilgningen er vist som egen linje i tabellen.

Kolonne 6 – Sum rammetilskudd 2008, etter RNB

Sum rammetilskudd 2008, inklusive endringer i revidert budsjett.

Tabell 1-fk: Rammetilskudd til fylkeskommunene 2008, RNB

Fylke	Innbygger- tilskudd (1 000 kr)	Nord- Norge- tilskudd (1 000 kr)	Tilskudd barnevern/ hovedstads- tilskudd (1 000 kr)	Sum fast del (1 000 kr)	Skjønns- tilskudd (1 000 kr)	Sum ramme- tilskudd 2008 (1 000 kr)
	1	2	3	4	5	6
01 Østfold	609 380	0	0	609 380	37 700	647 080
02 Akershus	1 213 277	0	0	1 213 277	58 000	1 271 277
03 Oslo	607 509	0	482 845	1 090 354	0	1 090 354
04 Hedmark	683 452	0	0	683 452	37 400	720 852
05 Oppland	606 488	0	0	606 488	84 000	690 488
06 Buskerud	591 831	0	0	591 831	35 800	627 631
07 Vestfold	529 978	0	0	529 978	47 000	576 978
08 Telemark	490 164	0	0	490 164	32 600	522 764
09 Aust-Agder	373 141	0	0	373 141	19 700	392 841
10 Vest-Agder	534 353	0	0	534 353	27 600	561 953
11 Rogaland	1 177 936	0	0	1 177 936	61 600	1 239 536
12 Hordaland	1 336 422	0	0	1 336 422	91 800	1 428 222
14 Sogn og Fjordane	713 953	0	0	713 953	38 800	752 753
15 Møre og Romsdal	937 871	0	0	937 871	39 300	977 171
16 Sør-Trøndelag	810 012	0	0	810 012	64 000	874 012
17 Nord-Trøndelag	592 249	0	0	592 249	29 700	621 949
18 Nordland	1 264 855	215 424	0	1 480 279	72 600	1 552 879
19 Troms	684 723	160 610	0	845 333	38 200	883 533
20 Finnmark	361 268	103 475	0	464 743	51 200	515 943
Engangsbevilgning (momskomp.)					20 000	20 000
Hele landet	14 118 862	479 509	482 845	15 081 216	887 000	15 968 216

Tabell 2-fk

Innbyggertilskudd for fylkeskommunene (kap. 572, post 60)

Ved beregning av innbyggertilskuddet trekkes først tilskudd som gis en egen fordeling og som ikke omfattes av overgangsordningen ut (kolonne 4). Se også tabell C-fk. Innbyggertilskuddet fordeles så mellom fylkeskommunene med et likt beløp per innbygger (kolonne 1). Deretter skjer det en omfordeling mellom fylkeskommunene på grunn av utgiftsutjevningen, korreksjonsordningen for elever i statlige og private skoler og overgangsordningen (kolonne 2 og 3). Inntektsutjevningen inngår også i post 60, den beregnes fortløpende sju ganger i året etter hvert som skatteinngangen foreligger, og er derfor ikke med i Grønt hefte. Samlet sum på denne posten for den enkelte fylkeskommune vil derfor ikke være klar før i februar 2009. Utgiftsutjevningen, inntektsutjevningen og overgangsordningen innebærer alle en omfordeling mellom fylkeskommunene.

Innbyggertilskuddet med utgiftsutjevning, inntektsutjevning og overgangsordning er i hovedsak basert på befolkningstall per 1. januar 2008. For 2008 er bevilgningen 14 119 millioner kroner, eller 2 980 kroner per innbygger.

Kolonne 1 – Innbyggertilskudd uten utgiftsutjevning

Kolonne 1 viser den samlede bevilgningen på kapittel 572 post 60 før omfordeling, fratrukket saker innenfor overgangsordningen (tabell B-fk) og enkeltsaker som ligger utenfor overgangsordningen (tabell C-fk), i alt 13 629 millioner kroner.

Kolonne 2 – Utgiftsutjevning m.m.

Kolonne 2 angir omfordelingen som følge av utgiftsutjevningen og korreksjonsordningen for elever i statlige og frittstående skoler. Kolonnen er dokumentert ytterligere i tabell A-fk.

Kolonne 3 – Overgangsordning

Kolonne 3 er hentet fra tabell B-fk (kolonne 15), og viser sum overgangsordning.

Kolonne 4 - Utenfor overgangsordningen

Kolonne 4 viser tilskudd som legges inn i inntektssystemet, men som ikke omfattes av overgangsordningen i 2008. Nærmere oversikt og beskrivelse av tilskuddene er gitt i tabell C-fk.

Kolonne 5 - Innbyggertilskudd med utgiftsutjevning, overgangsordning m.m.

Kolonne 5 viser den samlede bevilgningen på kapittel 572 post 60, og er summen av kolonnene 1 til 4. Det vil si innbyggertilskuddet inkludert utgiftsutjevningen, overgangsordningen og saker utenfor overgangsordningen. Kolonnen er også vist i tabell 1-fk, kolonne 1.

Tabell 2-fk: Innbyggertilskudd for fylkeskommunene 2008, RNB

Fylke	I Innbygger- tilskudd uten utgiftsutjevning. Nye bef.tall (1 000 kr)	2 Utgifts- utjevning m.m. (1 000 kr)	3 Overgangs- ordning (1 000 kr)	4 Utenfor overgangs- ordning (1 000 kr)	5 Innbygger- tilskudd med utgiftsutjevning m.m. (1 000 kr)
01 Østfold	763 779	-173 041	-1 555	20 199	609 380
02 Akershus	1 492 026	-338 275	9 745	49 781	1 213 277
03 Oslo	1 612 630	-1 080 502	1 396	73 985	607 509
04 Hedmark	544 624	125 417	-1 415	14 826	683 452
05 Oppland	528 362	65 736	-1 303	13 694	606 488
06 Buskerud	722 813	-151 086	591	19 513	591 831
07 Vestfold	651 495	-136 074	-1 551	16 108	529 978
08 Telemark	479 720	-1 823	-1 183	13 449	490 164
09 Aust-Agder	305 358	61 010	-750	7 523	373 141
10 Vest-Agder	477 456	45 454	-1 477	12 921	534 353
11 Rogaland	1 187 387	-45 032	-2 819	38 399	1 177 936
12 Hordaland	1 331 211	-60 597	11 898	53 911	1 336 422
14 Sogn og Fjordane	305 730	391 146	-1 244	18 322	713 953
15 Møre og Romsdal	710 015	202 155	-2 018	27 719	937 871
16 Sør-Trøndelag	814 230	-43 728	-1 882	41 391	810 012
17 Nord-Trøndelag	373 623	206 760	-1 153	13 019	592 249
18 Nordland	676 133	557 039	-2 358	34 040	1 264 855
19 Troms	444 938	218 537	-1 617	22 866	684 723
20 Finnmark	208 307	156 905	-1 302	-2 643	361 268
Hele landet	13 629 839	0	0	489 023	14 118 862

Tabell 3-fk

Anslag på frie inntekter i 2008. Fylkeskommuner

Tabell 3 viser oppdaterte anslag på fylkeskommunenes frie inntekter i 2008. Det vises til tilsvarende tabell i Grønt hefte 2008, foreløpig utgave. Som frie inntekter regnes her skatt på inntekt og formue (inkludert inntektsutjevning) og rammetilskudd. Videre viser tabell 3 anslag på inntektsveksten 2007-2008 korrigert for oppgaveendringer, regelendringer og innlemming av øremerkede tilskudd. Hensikten med å korrigere for oppgaveendringer m.m. er å gjøre tallstørrelsen for de to årene sammenlignbare.

Tabellen er i nominelle kroner. Prisveksten i kommunesektoren fra 2007 til 2008 er anslått til 4,8 prosent. Veksten i frie inntekter i kolonne 6 beregnes fra regnskap 2007 til anslag på regnskap for 2008.

Følgende nye korreksjoner er gjort som følge av oppgaveendringer etter Grønt hefte 2008, foreløpig utgave:

- Økt satsing kollektivtransport
- Ikke nedklassifisering riksvegsamband Nordland (Svolvær-Skutvik)

Anslaget for fylkeskommunenes skatteinntekter i 2008 er oppjustert i henhold til skatteanslaget i RNB 2008.

Ulik vekst mellom fylkeskommuner fra 2007 til 2008 kan skyldes flere forhold. De viktigste vil være:

- Endringer i tildelingen av skjønn
- Virkningen av nyere innbyggertall og øvrige kriteriedata
- Opptrapping av overgangsordningene
- Variasjoner i skatteinntekter

Kolonne 1 – Frie inntekter i 2007

Kolonne 1 viser frie inntekter i 2007. Departementet bruker fylkeskommunenes skatt på inntekt og formue 2007 per januar 2008 og rammetilskudd for 2007.

Kolonne 2 – Oppgavekorrigerte frie inntekter i 2007

Kolonne 2 viser frie inntekter 2007 (regnskap) korrigert for oppgaveendringer, regelendringer og innlemming av øremerkede tilskudd. Oppgaveendringene det er korrigert for er nærmere omtalt i tabell B og C.

Kolonne 3 – Anslag på frie inntekter i 2008

Kolonne 3 viser anslag på frie inntekter i 2008. Anslag på fylkeskommunenes rammetilskudd, eksklusiv det inntektsutjevningstilskuddet, er hentet fra kolonne 6 i tabell 1-fk. Ved beregningen av anslag på fylkeskommunenes skatteinntekter har departementet tatt utgangspunkt i fylkeskommunenes skatt på inntekt og formue 2007 per januar 2008. Disse er framskrevet i samsvar med skatteanslaget for 2008 som ligger inne i RNB 2008. For en nærmere redegjørelse vises det til

kapittel 4 i kommuneproposisjonen for 2009. Skatteanslaget for den enkelte fylkeskommune er deretter lagt til grunn for beregningen av det inntektsutjevnerende tilskuddet.

Kolonne 4 – Anslag på korrigeret vekst fra 2007 til 2008 (anslag på regnskap)

Kolonne 4 viser anslag på oppgavekorrigeret vekst i frie inntekter fra 2007 til 2008 for den enkelte fylkeskommune (kolonne 3 – kolonne 2). Tall i 1 000 kroner.

Kolonne 5 – Anslag på korrigeret vekst i kroner per innbygger fra 2007 til 2008 (anslag på regnskap)

Kolonne 5 viser oppgavekorrigeret vekst i frie inntekter i kroner per innbygger fra 2007 til 2008.

Kolonne 6 – Anslag på korrigeret vekst i prosent fra 2007 til 2008 (anslag på regnskap)

Kolonne 6 viser et anslag på prosentvis oppgavekorrigeret vekst fra 2007 til 2008.

Tabell 3-fk: Anslag på frie inntekter. Fylkeskommunene 2008, RNB.

Fylke	Frie inntekter	Oppgave-	Anslag på	Oppgave-	Oppgave-	Oppgave-
	2007	korrigerede frie inntekter 2007	frie inntekter 2008	korrigeret vekst fra 2007-2008	korrigeret vekst per innb. 2007-2008	Oppgave-korrigert vekst i prosent 2007-2008
	(1 000 kr)	(1 000 kr)	(1 000 kr)	(1 000 kr)	(kr. per innb.)	(i prosent)
	1	2	3	4	5	6
01 Østfold	1 675 405	1 676 309	1 761 206	84 897	320	5,1
02 Akershus	3 293 082	3 292 484	3 517 976	225 492	435	6,8
03 Oslo	3 562 715	3 555 808	3 807 253	251 445	449	7,1
04 Hedmark	1 426 759	1 427 231	1 509 246	82 016	433	5,7
05 Oppland	1 405 961	1 404 928	1 458 644	53 716	293	3,8
06 Buskerud	1 596 418	1 593 189	1 696 270	103 081	410	6,5
07 Vestfold	1 446 684	1 446 473	1 532 288	85 815	379	5,9
08 Telemark	1 168 919	1 157 017	1 226 528	69 511	417	6,0
09 Aust-Agder	794 553	794 221	840 434	46 213	435	5,8
10 Vest-Agder	1 197 166	1 196 307	1 263 713	67 407	406	5,6
11 Rogaland	2 862 953	2 861 998	3 022 653	160 655	389	5,6
12 Hordaland	3 152 219	3 214 292	3 400 468	186 176	402	5,8
14 Sogn og Fjordane	1 143 426	1 143 675	1 200 722	57 046	537	5,0
15 Møre og Romsdal	1 916 674	1 915 604	2 019 552	103 948	421	5,4
16 Sør-Trøndelag	1 909 777	1 978 293	2 069 106	90 812	321	4,6
17 Nord-Trøndelag	1 107 921	1 108 985	1 161 982	52 997	408	4,8
18 Nordland	2 425 247	2 424 941	2 536 255	111 315	474	4,6
19 Troms	1 443 401	1 444 015	1 532 942	88 927	575	6,2
20 Finnmark	773 426	773 852	820 978	47 126	651	6,1
Engangsbevilgning (momskomp.)			20 000			
Hele landet			34 302 704	34 409 621	1 988 595	5,8

Tabell A-fk

Utgiftsutjevning m.m. Fylkeskommunene

Tabell A-fk viser beregning av utgiftsutjevningen for den enkelte fylkeskommune. Utjevningen består av utjevnet utgiftsbehov, beregnet i kolonnene 1 – 11, og omfordeling som følge av korreksjonsordningen for elever i statlig og frittstående skoler, beregnet i kolonnene 12 – 14. Fra og med 2006 brukes fylkeskommunenes andel av utgiftsbehovet (kostnadsnøkklene) for å tilbakeføre trekket til fylkeskommunene (kolonne 13). Kolonne 15 viser summen av utgiftsutjevningen m.m. for den enkelte fylkeskommunen.

Ved beregning av utgiftsutjevningen legges befolkningstall per 1. januar 2008 til grunn for alderskriteriene i utgiftsutjevningen, mens de resterende kriteriene beregnes med befolkningstall per 1. januar 2007. Dette medfører at kostnadsnøkkelen deles i to, og at det beregnes en indeks for beregnet utgiftsbehov for *alderskriteriene* og en indeks for beregnet utgiftsbehov for *de øvrige kriteriene* (jf. tabell D-fk). For endring i forhold til foreløpig Grønt hefte 2008, se tabell F-fk.

Ved beregning av utgiftsutjevningen beregnes derfor en omfordeling for hver delindeks (kolonnene 5 og 10) og en total omfordeling som summen av disse to omfordelingene (kolonne 11).

Kolonne 1 – Indeks for beregnet utgiftsbehov, alderskriteriene

Beregning av indeks for beregnet utgiftsbehov (for alderskriteriene) er dokumentert i tabell D-fk, kolonne 8. Indeks = 1 er gjennomsnittlig beregnet utgiftsbehov (for hele landet). Indeks = 1,1 og 0,9 betyr at beregnet utgiftsbehov er henholdsvis 10 prosent over og 10 prosent under landsgjennomsnittet. I indeksen i kolonne 1 inngår bare alderskriteriene.

Kolonne 2 – Gjennomsnittlig beregnet utgiftsbehov per innbygger, alderskriteriene

Utgiftsbehovet for 2008 er på landsbasis beregnet til 29,9 milliarder kroner. Alderskriteriene kan tilskrives en andel på 66,9 prosent av utgiftsbehovet. Det beregnede gjennomsnittlige utgiftsbehovet for alderskriteriene er 4220 kroner per innbygger.

Kolonne 3 – Fylkeskommunens beregnede utgiftsbehov i kroner per innbygger, alderskriteriene

Den enkelte fylkeskommunes beregnede utgiftsbehov per innbygger for alderskriteriene, vist i kolonne 3, er landsgjennomsnittlig beregnet utgiftsbehov (kolonne 2) multiplisert med fylkeskommunens indeks for beregnet utgiftsbehov (kolonne 1).

Kolonne 4 – Omfordeling per innbygger i fylkeskommunen, alderskriteriene.

Omfordeling per innbygger, alderskriteriene, framkommer som differansen mellom kolonne 3 og kolonne 2.

Kolonne 5 – Omfordeling i kroner for fylkeskommunen, alderskriteriene (1000 kr)

Omfordeling for alderskriteriene (i 1000 kroner) er beregnet ved omfordeling i kroner per innbygger (kolonne 4) multiplisert med fylkekommunens innbyggertall per 1. januar 2008 (tabell E-fk, kolonne 2).

Kolonne 6 – Indeks for beregnet utgiftsbehov, ikke alderskriteriene

Beregning av indeks for beregnet utgiftsbehov (for ikke alderskriteriene) er dokumentert i tabell D-fk, indeksen er vist i kolonne 18. I denne indeksen inngår alle kriterier utenom alderskriteriene.

Kolonne 7 – Gjennomsnittlig beregnet utgiftsbehov per innbygger, ikke alderskriteriene

Kriteriene utenom alderskriteriene kan tilskrives en andel på 33,1 prosent av utgiftsbehovet (som er beregnet til 29,9 milliarder kroner på landsbasis). Det beregnede gjennomsnittlige utgiftsbehovet for kriteriene utenom alderskriteriene er 2113 kroner per innbygger.

Kolonne 8 – Fylkeskommunens beregnede utgiftsbehov i kroner per innbygger, ikke alderskriteriene

Den enkelte fylkeskommunes beregnede utgiftsbehov per innbygger for ikke-alderskriteriene, vist i kolonne 8, er landsgjennomsnittlig beregnet utgiftsbehov (kolonne 7) multiplisert med indeks for beregnet utgiftsbehov (kolonne 6).

Kolonne 9 – Omfordeling per innbygger i fylkeskommunen, ikke alderskriteriene.

Omfordeling i kroner per innbygger i fylkeskommunen, ikke alderskriteriene, framkommer som differansen mellom kolonne 8 og kolonne 7.

Kolonne 10 – Omfordeling i kroner for fylkeskommunen, ikke alderskriteriene (1000 kr)

Omfordeling for kriteriene utenom alderskriteriene (i 1000 kroner) er beregnet ved omfordeling i kroner per innbygger (kolonne 9) multiplisert med fylkekommunens innbyggertall per 1. januar 2007 (tabell E-fk, kolonne 1).

Kolonne 11 – Total omfordeling i utgiftsutjevningen (1000 kroner)

Kolonne 11 viser total omfordeling i utgiftsutjevningen (summen av kolonnene 5 og 10).

Kolonne 12 – Trekk for elever i frittstående og statlige videregående skoler

Fylkeskommunene trekkes for elever som går i statlige og frittstående videregående skoler. Elevantallet som legges til grunn bygger på gjennomsnittlig elevantall ved disse skolene per 1. oktober 2006 og 1. april 2007, tall fra Kunnskapsdepartementet.

Treksatsene for 2008 er (beløp per elev):	
Vanlig undervisning	73 000
Forhøyet sats visse linjer	80 000
Spesialundervisning	213 610
Opphold	226 114

Kolonne 13 – Tilbakeføring av samlet trekk

Det samlede trekket for alle fylkeskommuner (landssum, kolonne 12) tilbakeføres den enkelte fylkeskommune etter fylkekommunens andel av utgiftsbehovet.

Kolonne 14 – Nettovirkning av korreksjonsordningen for frittstående og statlige skoler

Nettovirkningen av korreksjonsordningen er summen av kolonnene 12 og 13.

Kolonne 15 – Sum utgiftsutjevningen m.m.

Kolonne 15 viser sum utgiftsutjevning, og er summen av kolonnene 5, 10 og 14. Tallet for sum utgiftsutjevning benyttes i tabell 2 for fylkeskommunene, kolonne 2, som tillegg/fratrekk i innbyggertilskuddet.

Tabell A-fk: Utgiftsutjevning m.m. for fylkeskommunene 2008, RNB

Fylke	Alderskriterier					Ikke alderskriterier				
	1	2	3	4	5	6	7	8	9	10
	Indeks beregnet utg.behov	Gj.snittlig beregnet utgiftsbehov (kr. per innb.)	Beregnet utgifts- behov (kr. per innb.)	Omfor- deling (kr. per innb.)	Omfor- deling (1 000 kr)	Indeks beregnet utg.behov	Gj.snittlig beregnet utgiftsbehov (kr. per innb.)	Beregnet utgifts- behov (kr. per innb.)	Omfor- deling (kr. per innb.)	Omfor- deling (1 000 kr)
01 Østfold	0,9830	4 220	4 148	-72	-18 994	0,7049	2 113	1 489	-624	-163 688
02 Akershus	1,0435	4 220	4 403	183	95 106	0,6155	2 113	1 300	-812	-413 677
03 Oslo	0,7793	4 220	3 288	-932	-522 095	0,5611	2 113	1 186	-927	-508 725
04 Hedmark	0,9933	4 220	4 192	-28	-5 349	1,2728	2 113	2 689	576	108 751
05 Oppland	0,9786	4 220	4 130	-90	-16 579	1,1524	2 113	2 435	322	58 939
06 Buskerud	0,9909	4 220	4 181	-38	-9 656	0,7254	2 113	1 533	-580	-143 682
07 Vestfold	1,0252	4 220	4 326	107	24 125	0,6547	2 113	1 383	-730	-163 284
08 Telemark	1,0126	4 220	4 273	53	8 871	0,9397	2 113	1 985	-127	-21 179
09 Aust-Agder	1,0492	4 220	4 428	208	22 053	1,1504	2 113	2 431	318	33 286
10 Vest-Agder	1,0752	4 220	4 537	318	52 688	0,9826	2 113	2 076	-37	-6 033
11 Rogaland	1,0651	4 220	4 494	275	113 338	0,8403	2 113	1 775	-337	-136 512
12 Hordaland	1,0280	4 220	4 338	118	54 617	0,9498	2 113	2 007	-106	-48 471
14 Sogn og Fjordane	1,0982	4 220	4 634	415	44 050	2,4762	2 113	5 232	3 119	331 222
15 Møre og Romsdal	1,0523	4 220	4 440	221	54 439	1,2454	2 113	2 631	519	127 236
16 Sør-Trøndelag	0,9905	4 220	4 180	-40	-11 403	0,9674	2 113	2 044	-69	-19 215
17 Nord-Trøndelag	1,0726	4 220	4 526	307	39 808	1,5718	2 113	3 321	1 208	155 923
18 Nordland	1,0488	4 220	4 426	206	48 388	1,9647	2 113	4 151	2 038	479 896
19 Troms	1,0201	4 220	4 305	85	13 129	1,5737	2 113	3 325	1 212	186 842
20 Finnmark	1,0441	4 220	4 406	186	13 467	1,9273	2 113	4 072	1 959	142 369
Hele landet	1,0000	4 220	4 220	0	0	1,0000	2 113	2 113	0	0

Tabell A-fk: Utgiftsutjevning m.m. for fylkeskommunene 2008, RNB

Fylke	Total omfordeling sammenvektet (kol. 5+10) (1 000 kr)	Trekkt statl./priv. skoler		Tilbakeføring samlet trekk		Nto.virkning statl./priv. skoler		Sum utg.utjevning m.m. (kol. 11+14) (1 000 kr)
		12 (1 000 kr)	13 (1 000 kr)	14 (1 000 kr)	15 (1 000 kr)			
01 Østfold	-182 682	-34 534	44 175	9 641	-173 041			
02 Akershus	-318 572	-106 904	87 200	-19 704	-338 275			
03 Oslo	-1 030 820	-123 500	73 818	-49 682	-1 080 502			
04 Hedmark	103 402	-16 496	38 511	22 015	125 417			
05 Oppland	42 360	-12 268	35 644	23 376	65 736			
06 Buskerud	-153 338	-40 083	42 335	2 252	-151 086			
07 Vestfold	-139 159	-35 081	38 166	3 086	-136 074			
08 Telemark	-12 308	-20 373	30 858	10 486	-1 823			
09 Aust-Agder	55 340	-15 779	21 449	5 670	61 010			
10 Vest-Agder	46 655	-33 552	32 351	-1 201	45 454			
11 Rogaland	-23 174	-98 032	76 175	-21 858	-45 032			
12 Hordaland	6 145	-153 292	86 549	-66 743	-60 597			
14 Sogn og Fjordane	375 272	-15 153	31 027	15 874	391 146			
15 Møre og Romsdal	181 674	-31 075	51 555	20 480	202 155			
16 Sør-Trøndelag	-30 617	-64 998	51 888	-13 110	-43 728			
17 Nord-Trøndelag	195 731	-19 062	30 090	11 028	206 760			
18 Nordland	528 283	-30 967	59 723	28 756	557 039			
19 Troms	199 971	-16 314	34 880	18 566	218 537			
20 Finnmark	155 836	-17 134	18 203	1 069	156 905			
Hele landet	0	-884 597	884 597	0	0			

Tabell B-fk

Overgangsordning. Fylkeskommunene

I 2008 blir det foretatt noen korreksjoner i fylkeskommunenes rammetilskudd.

Den langsiktige virkningen av korreksjonene/endingene er allerede lagt inn i beregningen av innbyggertilskuddet. Kolonne 7 viser overgangsordningen for oppgaveendringer og innlemminger i 2008. Kolonne 10 inngår i inntektssystemet med 80 prosent vekt i 2008, dette vises i kolonne 11. Tallene i tabell B-fk er i 2007-kroner.

Nye saker i 2008:

Kol.	Oppgaveendringer, innlemminger mv.	Departement	Beløp i 1 000 kr
1	Trekk for elever i statlige og frittstående skoler	KD	-77 556
2	Rådgivingstjeneste i videregående opplæring	KD	26 400
3	Lovfestet rett til videregående opplæring for voksne	KD	20 154
4	Bortfall av momskompensasjonsordning	KRD	8 637
5	Tannbehandling til personer under LAR	HOD	6 718
6	Knuteskoletilbud hørselshemmede	HOD	18 832
7	<i>Sum oppgaveendringer, innlemminger mv.</i>		<i>3 185</i>

Kolonne 1 - Trekk for elever i statlige og frittstående skoler

Som følge av at antall elever i frittstående og statlige skoler øker, blir rammetilskuddet til fylkeskommunene redusert med om lag 77,6 millioner kroner i 2008. Utrekket er etterpå fordelt mellom fylkeskommunene etter kostnadsnøkkelen.

Kolonne 2 – Rådgivingstjeneste

Stortinget besluttet i forbindelse med behandlingen av revidert nasjonalbudsjett 2007 å øke ressursene til rådgiving fram mot videregående opplæring, spesielt rettet mot ungdomstrinnet, med 11 millioner kroner i 2007. Midlene er lagt inn i rammetilskuddet til fylkeskommunene. I 2008 videreføres tiltaket, og helårseffekten er beregnet til 26,4 millioner kroner. Rammetilskuddet økes derfor med ytterligere 15,4 millioner kroner i 2008.

Kolonne 3 – Lovfestet rett til videregående opplæring for voksne

I St. meld. nr. 16 (2006-2007) varslet Kunnskapsdepartementet et forslag om å endre opplæringsloven slik at retten til opplæring skal gjelde alle voksne over 25 år, og ikke bare voksne som er født 1978 og senere. Denne lovendringen ble vedtatt i mai 2008. Det er bevilget 20,15 millioner kroner til formålet i 2008. Midlene er lagt inn i rammetilskuddet til fylkeskommunene.

Kolonne 4 – Momskompensasjonsordning

ESA traff 3. mai 2007 vedtak om at en del av kompensasjonsordningen er i strid med statsstøttereguleringen i EØS-avtalen, ettersom dagens ordning kan gi opphav til nye konkurransevridninger på merverdiavgiftsunntatte virksomhetsområder hvor kommunene og fylkeskommunene mot vederlag tilbyr tjenester i konkurranse med private. Som følge av dette vil kompensasjonsordningen bli snevret noe inn. Fylkeskommunene vil ikke lenger få kompensert merverdiavgiften på anskaffelser som kan henføres til denne type virksomhet.

Kompensasjonsinntektene til fylkeskommunene er anslått redusert med 8,64 millioner kroner som følge av dette, og vil bli motsvart av en tilsvarende økning i rammetilskuddet.

Kolonne 5 – Tannbehandling til personer under LAR

Rammetilskuddet til fylkeskommunene økes med 6,7 millioner kroner for å tilby tannbehandling til rusavhengige under legemiddelassistert rehabilitering (LAR).

Kolonne 6 – Knuteskoletilbud hørselshemmede elever, Bjørkåsen skole

Fra 2008 legges midlene til knutepunktsskoletilbud for hørselshemmede elever i videregående opplæring inn i overgangsordningen i inntektssystemet. Rammetilskuddet til fylkeskommunene økes med 18,8 millioner kroner.

Kolonne 7 – Sum oppgaveendringer mv. i 2008

Summen av oppgaveendringer (kolonne 1-6) i 2008.

Kolonne 8 – Andel beregnet utgiftsbehov 2008

Andel beregnet utgiftsbehov i 2008 er en sammenvekting av fylkeskommunens andel av beregnet utgiftsbehov for alderskriteriene og andel av beregnet utgiftsbehov for ikke-alderskriteriene. Alderskriteriene utgjør 66,9 % og ikke-alderskriteriene 33,1 %. Andel beregnet utgiftsbehov framkommer slik: $[(\text{indeks alderskriteriene}) * (\text{andel av innbyggerne per 1. januar 2008}) * 0,669] + [(\text{indeks ikke-alderskriteriene}) * (\text{andel av innbyggerne per 1. januar 2007}) * 0,331]$. Tall i promille.

Kolonne 9 – Fordeling etter inntektssystemets kriterier

Fordeling av oppgaveendringer/innlemminger mv. etter inntektssystemets kriterier framkommer som summen av oppgaveendringer mv. (kolonne 7) multiplisert med andel beregnet utgiftsbehov (kolonne 8).

Kolonne 10 – Grunnlag for overgangsordning for oppgaveendringer i 2008

Grunnlaget for overgangsordningen for oppgaveendringer i 2008 framkommer som summen av oppgaveendringer mv. (kolonne 7) fratrukket fordeling etter inntektssystemets kriterier (kolonne 9). Differansen legges inn i overgangsordningen.

Kolonne 11 – Overgangsordningen for oppgaveendringer, 2008

Kolonnen viser 1. års virkning av overgangsordningen. Kommunene kompenseres for 80 prosent av differansen mellom inngående fordeling (fordeling før inn-/utlemming i inntektssystemet) og ny langsiktig fordeling (80 prosent av kolonne 10).

Kolonne 12 – Overgangsordningen for oppgaveendringer, 2007

Kolonnen viser 2. års virkning av overgangsordninger fra 2007. Kommunene kompenseres for 60 prosent av differansen mellom inngående fordeling (fordeling før inn-/utlemming i inntektssystemet) og ny langsiktig fordeling.

Kolonne 13 – Overgangsordningen for oppgaveendringer, 2006

Kolonnen viser 3. års virkning av overgangsordning for oppgaveendringer fra 2006. Kommunene kompenseres for 40 prosent av differansen mellom inngående fordeling (fordeling før inn-/utlemming i inntektssystemet) og ny langsiktig fordeling.

Kolonne 14 – Sum korrigert overgangsordning 2005

Kolonnen viser 4. års virkning av overgangsordning for oppgaveendringer fra 2005. Kommunene kompenseres for 20 prosent av differansen mellom inngående fordeling (fordeling før inn-/utlemming i inntektssystemet) og ny langsiktig fordeling.

Kolonne 15 – Sum overgangsordning

Summen av kolonnene 11, 12, 13 og 14. Kolonnen inngår i beregning av innbyggertilskuddet i tabell 2-fk.

Tabell B-flk: Overgangsordning for fylkeskommunene 2008, RNB

Fylke	1	2	3	4	5	6	7	8
	Økt antall elever i statlige og private skoler (1 000 kr)	Økte ressurser til rådgiving i videregående opplæring (1 000 kr)	Lovfestet rett til videregående opplæring for voksne (1 000 kr)	Bortfall av momskompen- sasjon ved anskaffelser (1 000 kr)	Tannbehandling til rusmisbrukere under LAR (1 000 kr)	Knuteskoletilbud hørselshemmede elever, Bjørkåsen (1 000 kr)	Sum korreksjoner i 2008 (sum kol. 1 til 6) (1 000 kr)	Andel beregnet utgiftsbehov (promille)
01 Østfold	-3 873	1 318	1 006	431	335	0	-781	49,938
02 Akershus	-7 645	2 602	1 987	851	662	0	-1 542	98,576
03 Oslo	-6 472	2 203	1 682	721	561	0	-1 306	83,448
04 Hedmark	-3 376	1 149	877	376	292	0	-681	43,535
05 Oppland	-3 125	1 064	812	348	271	0	-630	40,294
06 Buskerud	-3 712	1 263	965	413	322	0	-749	47,858
07 Vestfold	-3 346	1 139	870	373	290	0	-675	43,146
08 Telemark	-2 705	921	703	301	234	0	-546	34,884
09 Aust-Agder	-1 881	640	489	209	163	0	-379	24,248
10 Vest-Agder	-2 836	965	737	316	246	0	-572	36,572
11 Rogaland	-6 679	2 273	1 736	744	579	0	-1 347	86,112
12 Hordaland	-7 588	2 583	1 972	845	657	18 832	17 302	97,840
14 Sogn og Fjordane	-2 720	926	707	303	236	0	-549	35,074
15 Møre og Romsdal	-4 520	1 539	1 175	503	392	0	-912	58,281
16 Sør-Trøndelag	-4 549	1 549	1 182	507	394	0	-918	58,657
17 Nord-Trøndelag	-2 638	898	686	294	229	0	-532	34,016
18 Nordland	-5 236	1 782	1 361	583	454	0	-1 056	67,514
19 Troms	-3 058	1 041	795	341	265	0	-617	39,430
20 Finnmark	-1 596	543	415	178	138	0	-322	20,578
Hele landet	-77 556	26 400	20 154	8 637	6 718	18 832	3 185	1 000,000

Tabell B-flk: Overgangsordning for fylkeskommunene 2008, RNB

Fylke	9	10	11	12	13	14	15
Korrekksjoner 2008 fordelt etter IS- kriterier (1 000 kr)	10	11 (80 % av kol. 10) (1 000 kr)	12 (1 000 kr)	13 (1 000 kr)	14 (1 000 kr)	15 (1 000 kr)	Sum overgangs- ordningen (1 000 kr)
01 Østfold	159	-940	-752	-910	0	107	-1 555
02 Akershus	314	-1 856	-1 485	11 049	0	181	9 745
03 Oslo	266	-1 572	-1 257	2 307	0	347	1 396
04 Hedmark	139	-820	-656	-785	0	26	-1 415
05 Oppland	128	-759	-607	-736	0	40	-1 303
06 Buskerud	152	-901	-721	1 238	0	73	591
07 Vestfold	137	-813	-650	-841	0	-60	-1 551
08 Telemark	111	-657	-526	-638	0	-19	-1 183
09 Aust-Agder	77	-457	-365	-432	0	47	-750
10 Vest-Agder	116	-689	-551	-665	0	-261	-1 477
11 Rogaland	274	-1 622	-1 297	-1 561	0	40	-2 819
12 Hordaland	312	16 990	13 592	-1 785	0	91	11 898
14 Sogn og Fjordane	112	-661	-528	-640	0	-76	-1 244
15 Møre og Romsdal	186	-1 098	-878	-1 120	0	-20	-2 018
16 Sør-Trøndelag	187	-1 105	-884	-1 068	0	70	-1 882
17 Nord-Trøndelag	108	-641	-512	-621	0	-20	-1 153
18 Nordland	215	-1 271	-1 017	-1 241	0	-100	-2 358
19 Troms	126	-743	-594	-712	0	-311	-1 617
20 Finnmark	66	-388	-310	-839	0	-153	-1 302
Hele landet	3 185	0	0	0	0	0	0

Tabell C-fk

Enkelt saker utenfor overgangsordningen. Fylkeskommunene

Følgende enkelt saker ligger i tabell C:

Kol.	Sak	Departement	Beløp i 1 000 kr
1	Gratis læremidler i videregående opplæring	KD	211 507
2	No _x avgift	SD	67 730
3	Forsøk med oppgavedifferensiering	KRD/KD	-11 908
4	Skole- og studentrabatt	SD	103 956
5	Tannbehandling rusmisbrukere	HOD	17 739
6	Økt satsing kollektivtransport	SD	100 000
7	Sum		489 023

I forslaget til statsbudsjett 2008 var det forutsatt at staten ikke lenger skulle ha ansvar for drift av ferjesambandet Svolvær-Skutvik. Som følge av dette forslaget ble det forutsatt at sambandet Svolvær-Skrova nedklassifiseres til fylkeskommunalt samband. Samtidig ble det forutsatt at Nordland fylkeskommune skulle kompenseres med 10 millioner kroner over innbyggertilskuddet for merutgifter som fylkeskommunen ville få i denne forbindelse. I beregningen av rammetilskuddet for 2008, i foreløpig grønt hefte høsten 2007, ble det derfor lagt inn en kompensasjon på 10 millioner kroner til Nordland fylkeskommune. Ved behandlingen av statsbudsjettet gikk imidlertid Stortinget inn for at et driftsopplegg for sambandet Svolvær-Skutvik, samordnet med tilbudet mellom Svolvær og Skrova, skulle videreføres. Som følge av dette overføres 10 millioner kroner fra innbyggertilskuddet til kap. 1320, post 72 Kjøp av riksvegferjetjenester. Rammetilskuddet til Nordland fylkeskommune reduseres tilsvarende (se foreløpig Grønt hefte 2008).

Kolonne 1 – Gratis læremidler i videregående opplæring

Fra høsten 2007 ble det innført en todelt ordning hvor fylkeskommunen får ansvar for at elevene får nødvendige trykte og digitale læremidler. Ordningen ble innført for elever på videregående trinn 2 fra høsten 2007. Det ble i 2007 lagt 287,4 millioner kroner inn i rammetilskuddet til fylkeskommunene som kompensasjon for merutgifter fylkeskommunene fikk som følge av denne omleggingen. Høsten 2008 innføres gratis læremidler i videregående trinn 3, og skoleeier skal kompenseres for dette ved at 211 507 kroner legges inn i rammetilskuddet. Samtidig trekkes kompensasjonen til videregående trinn 2 ut. Siden antall elever i videregående trinn 3 er noe lavere enn på trinn 2, innebærer dette en redusert bevilgning i 2008. Rammetilskuddet til fylkeskommunene reduseres netto med 84,4 millioner kroner (målt i 2007-kroner).

Kolonne 2 – Avgift på utslipp av No_x

Fra 2007 ble det innført en avgift på utslipp av NO_x. Det vises til St.prp. nr. 1 (2006-2007) Skatte-, avgifts- og tollvedtak. Avgiften omfatter blant annet utslipp fra skip, fiskefartøyer, fly og dieseldrevet jernbanetraffikk med samlet fremdriftsmaskineri større enn 750 kwh. Dette vil berøre de fleste skip i lokale båtruter samt de fleste fylkesvegferjene. Avgiften forventes derfor å føre til økte kostnader for fylkeskommunene ved kjøp av sjøtransporttjenester. På bakgrunn av dette ble rammetilskuddet til kommunene økt med 65 millioner kroner i 2007. Fordelingen av kompensasjonen mellom fylkeskommunene baserer seg på rapportert drivstofforbruk. I 2008 blir midlene prisjustert, og utgjør i 2008 om lag 68 millioner kroner.

Kolonne 3 – Forsøk med oppgavedifferensiering

Som en del av forsøk med oppgavedifferensiering (se omtale i innledningen) har Båtsfjord kommune ansvaret for videregående opplæring fra 1. august 2003. Båtsfjord kommune har fått forlenget sitt forsøk til 2009. Finnmark fylkeskommune trekkes derfor 11,9 millioner kroner i rammetilskuddet.

De budsjettmessige konsekvensene av forsøk med oppgavedifferensiering er nærmere redegjort for i St.prp. nr. 1 Tillegg nr. 3 (2003-2004) *Forsøk med oppgavedifferensiering mv.*

Kolonne 4 – Skole- og studentrabatt

I budsjettet for 2003 ble midlene til skole- og studentrabatt trukket ut av overgangsordningen i inntektssystemet og lagt inn i tabell C, utenfor overgangsordningen. Fordelingen av midlene mellom fylkeskommunene var basert på beregninger foretatt av ECON. Midlene til skole- og studentrabatt ligger utenfor overgangsordningen t.o.m. 2010, og blir i 2008 fordelt mellom fylkeskommunene på samme måte som i 2007.

Kolonne 5 – Tannbehandling rusmisbrukere

Institusjoner som tilbyr tverrfaglig spesialisert behandling for rusmisbrukere er nå regulert av spesialisthelsetjenesteloven. Dette gir pasienter ved aktuelle institusjoner rettigheter etter lov om tannhelsetjenesten. Det vises til omtale under kap. 761, post 63 Tilskudd til rusmiddeltiltak i St.prp. nr. 1 (2005-2006) Helse- og omsorgsdepartementet.

I revidert nasjonalbudsjett for 2005 ble det bevilget 8 millioner kroner til tannbehandling for rusmisbrukere i institusjon over rammetilskuddet til fylkeskommunene. Midlene ble videreført i 2006 med en helårsvirkning på 16 millioner kroner. Beløpet er prisjustert til 2008-kroner og legges inn med samme fordeling som i 2007.

Kolonne 6 – Økt satsing kollektivtransport

I revidert nasjonalbudsjett ble det vedtatt å øke fylkeskommunenes rammetilskudd med 100 millioner kroner for å sette fylkeskommunene bedre i stand til å sikre et godt kollektivtilbud. Midlene er fordelt mellom fylkeskommunene som vist i denne kolonnen.

Kolonne 7 – Summen av tilskuddene som ligger utenfor overgangsordningen

Sum av kolonne 1-6. Summen benyttes i tabell 2-fk, kolonne 4.

Tabell C-fk: Enkelt saker utenfor overgangsordningen for fylkeskommunene 2008, RNB

Fylke	Læremidler videregående opplæring	Nox- avgift	Forsøk oppgave- diff.	Skole- og student- rabatt	Tann- behandling rusmisbrukere	Økt satsing kollektiv- transport	Sum saker utenfor over- gangsordningen
	1	2	3	4	5	6	7
	(1 000 kr)	(1 000 kr)	(1 000 kr)	(1 000 kr)	(1 000 kr)	(1 000 kr)	(1 000 kr)
01 Østfold	11 937	0	0	1 124	2 129	5 009	20 199
02 Akershus	23 327	1 667	0	14 401	600	9 785	49 781
03 Oslo	18 263	0	0	44 492	2 909	8 320	73 985
04 Hedmark	8 264	0	0	813	1 409	4 339	14 826
05 Oppland	7 278	0	0	724	1 649	4 042	13 694
06 Buskerud	12 143	0	0	1 756	855	4 759	19 513
07 Vestfold	10 716	0	0	594	465	4 334	16 108
08 Telemark	8 199	521	0	232	975	3 522	13 449
09 Aust-Agder	4 606	0	0	419	105	2 394	7 523
10 Vest-Agder	6 173	0	0	2 137	960	3 651	12 921
11 Rogaland	18 296	8 023	0	2 374	1 125	8 580	38 399
12 Hordaland	21 965	4 585	0	16 166	1 409	9 786	53 911
14 Sogn og Fjordane	5 163	9 274	0	368	0	3 517	18 322
15 Møre og Romsdal	10 976	8 440	0	1 995	465	5 842	27 719
16 Sør-Trøndelag	14 684	8 440	0	11 112	1 275	5 881	41 391
17 Nord-Trøndelag	7 722	938	0	936	0	3 423	13 019
18 Nordland	10 697	15 734	0	288	495	6 826	34 040
19 Troms	7 459	6 981	0	3 971	525	3 930	22 866
20 Finnmark	3 637	3 126	-11 908	51	390	2 062	-2 643
Hele landet	211 507	67 730	-11 908	103 956	17 739	100 000	489 023

Tabell D-fk

Indeks for beregnet utgiftsbehov. Fylkeskommuner

Indeks for beregnet utgiftsbehov (kolonne 16) beregnes ved hjelp av kostnadsnøkkelen for utgiftsutjevningen med tilhørende kriteriedata. Første steg er å beregne den enkelte fylkeskommunes andel av landssummen for det enkelte kriterium. Så beregnes den enkelte fylkeskommunes andel av landets innbyggertall (det vil si innbyggertallet i fylkeskommunen dividert med innbyggertall i landet).

Deretter beregnes indeks for det enkelte kriterium etter følgende formel:

$$\text{Indeks}_k = \frac{\text{Fylkeskommunens andel av kriterium}_k}{\text{Fylkeskommunens andel av innbyggere}}$$

En fylkeskommune som har indeks lik 1,0 for kriteriet innbyggere 0-15 år har like stor andel av landets 0-15-åringer som av landets innbyggere totalt. En fylkeskommune med indeks lik 1,1 for samme kriterium har 10 prosent større andel 0-15-åringer enn andel innbyggere. En fylkeskommune med indeks lik 0,9 for samme kriterium har 10 prosent lavere andel 0-15-åringer enn andel innbyggere. Indeks for beregnet utgiftsbehov beregnes som et vektet gjennomsnitt av indeksene for de enkelte kriteriene etter følgende formel:

$$\text{Indeks beregnet utgiftsbehov}_i = \sum_{k=1}^{14} V_k * I_{ki}$$

V_k er kriterievekt for kriterium k , I_{ki} er indeks for kriterium k for fylkeskommune i .

Kostnadsnøkkel for fylkeskommuner

Kriterium	Vekt
Innbyggere 0-15 år	0,064
Innbyggere 16-18 år	0,526
Innbyggere 19-34 år	0,027
Innbyggere 35-66 år	0,035
Innbyggere 67-74 år	0,008
Innbyggere 75 år og over	0,009
Rutenett til sjøs	0,032
Innbyggere bosatt spredtbygd	0,022
Areal	0,007
Storbyfaktor	0,016
Befolkning på øyer	0,009
Vedlikeholdskostnader (veg)	0,064
Reinvesteringskostnader (veg)	0,032
Søkere yrkesfag	0,149
Sum	1,000

Vekten for det enkelte kriterium er vist i kostnadsnøkkelen i tabellen over. Som det framgår av tabellen har innbyggere 0-15 år vekten 0,064 eller 6,4 prosent i den samlede kostnadsnøkkelen. Dette betyr at 6,4 prosent av fylkeskommunenes beregnete utgiftsbehov på de områder som dekkes av utgiftsutjevningen knyttes til antall innbyggere 0-15 år.

Indeks for det enkelte kriterium er vist i kolonnene 2-15. Kriteriene er definert og kriterieverdiene gjengitt i tabell E-fk.

Kolonne 1 – Andel innbyggere totalt

Kolonne 2 – Indeks for innbyggere 0-15 år

Kolonne 3 – Indeks for innbyggere 16-18 år

Kolonne 4 – Indeks for innbyggere 19-34 år

Kolonne 5 – Indeks for innbyggere 35-66 år

Kolonne 6 – Indeks for innbyggere 67-74 år

Kolonne 7 – Indeks for innbyggere 75 år og over

Kolonne 8 – Indeks for rutenett til sjøs

Kolonne 9 – Indeks for innbyggere bosatt spredt

Kolonne 10 – Indeks for areal

Kolonne 11 – Indeks for storbyfaktor

Kolonne 12 – Indeks for befolkning på øyer

Kolonne 13 – Indeks for beregnede vedlikeholdskostnader (veg)

Kolonne 14 – Indeks for beregnede investeringskostnader (veg)

Kolonne 15 – Indeks for søkere yrkesfag

Kolonne 16 – Indeks for beregnet utgiftsbehov

Vektet gjennomsnitt av kolonnene 2-15. Kolonnen benyttes i tabell A-fk (kolonne 1)

Tabell D-fk: Indeks for beregnet utgiftsbehov for fylkeskommunene 2008, RNB

Fylke	(promille)								
	1	2	3	4	5	6	7	8	9
Andel innbyggere 2008	Indeks innbyggere 0-15 år	Indeks innbyggere 16-18 år	Indeks innbyggere 19-34 år	Indeks innbyggere 35-66 år	Indeks innbyggere 67-74 år	Indeks innbyggere 75 år og over	Indeks beregnet utgiftsbehov alderskriterier	Andel innbyggere 2007	
01 Østfold	56,0372	0,9720	0,9816	0,8979	1,0358	1,1191	1,0755	0,9830	56,0811
02 Akershus	109,4677	1,0881	1,0513	0,8727	1,0486	0,9553	0,8367	1,0435	108,7721
03 Oslo	118,3162	0,8789	0,7230	1,3895	0,9505	0,7641	0,8733	0,7793	117,1975
04 Hedmark	39,9582	0,9087	0,9999	0,8324	1,0443	1,2151	1,2986	0,9933	40,3090
05 Oppland	38,7651	0,9257	0,9795	0,8499	1,0395	1,2133	1,2441	0,9786	39,1010
06 Buskerud	53,0317	0,9718	0,9918	0,9298	1,0367	1,0493	1,0301	0,9909	52,9049
07 Vestfold	47,7992	0,9751	1,0353	0,9050	1,0284	1,1158	1,0629	1,0252	47,8098
08 Telemark	35,1963	0,9387	1,0220	0,8985	1,0328	1,1020	1,1718	1,0126	35,4978
09 Aust-Agder	22,4037	1,0130	1,0626	0,9520	1,0095	1,0476	0,9733	1,0492	22,3790
10 Vest-Agder	35,0302	1,0628	1,0906	1,0108	0,9616	0,9941	0,9705	1,0752	34,9706
11 Rogaland	87,1168	1,1094	1,0739	1,0790	0,9523	0,8485	0,8255	1,0651	86,4248
12 Hordaland	97,6688	1,0355	1,0318	1,0571	0,9586	0,9724	0,9839	1,0280	97,5642
14 Sogn og Fjordane	22,4309	1,0516	1,1217	0,8807	0,9733	1,0943	1,1983	1,0982	22,6855
15 Møre og Romsdal	52,0927	1,0116	1,0664	0,9140	0,9948	1,0460	1,1612	1,0523	52,4200
16 Sør-Trøndelag	59,7388	0,9916	0,9876	1,0750	0,9820	0,9491	0,9647	0,9905	59,5659
17 Nord-Trøndelag	27,4121	1,0298	1,0916	0,8671	1,0077	1,1055	1,1097	1,0726	27,5722
18 Nordland	49,6068	0,9860	1,0644	0,8786	1,0181	1,1449	1,1261	1,0488	50,2947
19 Troms	32,6444	1,0058	1,0259	0,9844	1,0169	1,0082	0,9119	1,0201	32,9271
20 Finnmark	15,2832	1,0366	1,0548	0,9360	1,0264	1,0493	0,8601	1,0441	15,5229
Hele landet	1 000,0000	1,0000	1,0000	1,0000	1,0000	1,0000	1,0000	1,0000	1 000,0000

Tabell D-fk: Indeks for beregnet utgiftsbehov for fylkeskommunene 2008, RNB

Fylke	10	11	12	13	14	15	16	17	18
	Indeks rutenett til sjøs	Indeks innbyggere bosatt spredt	Indeks areal	Indeks storby- faktor	Indeks bosatte på øyer	Indeks veifaktor vedlikehold	Indeks veifaktor reinvestering	Indeks søkere yrkesfag	Indeks beregnet utgiftsbehov ikke alderskrit.
01 Østfold	0,0257	0,7625	0,2303	0,0000	0,0259	0,6293	0,6519	1,0251	0,7049
02 Akershus	0,0265	0,5232	0,1396	0,7776	0,0216	0,5705	0,4020	0,8616	0,6155
03 Oslo	0,0000	0,0149	0,0120	6,0705	0,0024	0,2779	0,1329	0,4438	0,5611
04 Hedmark	0,0000	2,0754	2,0990	0,0000	0,0000	2,2107	1,7614	1,0945	1,2728
05 Oppland	0,0018	2,0624	1,9897	0,0000	0,0000	1,7051	1,6302	1,0792	1,1524
06 Buskerud	0,0000	0,9797	0,8704	0,0000	0,0021	0,7120	0,6808	0,9738	0,7254
07 Vestfold	0,0121	0,7402	0,1437	0,0000	0,0489	0,5408	0,5171	0,9894	0,6547
08 Telemark	0,1320	1,1270	1,3310	0,0000	0,3897	0,9985	1,1283	1,1354	0,9397
09 Aust-Agder	0,0870	1,4470	1,2637	0,0000	0,2019	1,6881	1,4898	1,2066	1,1504
10 Vest-Agder	0,0351	0,9715	0,6426	0,0000	0,2753	1,2947	1,2379	1,1630	0,9826
11 Rogaland	0,4989	0,7046	0,3351	0,0000	0,5746	0,7325	0,7004	1,1400	0,8403
12 Hordaland	0,9320	0,9907	0,4894	1,5298	0,8956	0,6449	0,7708	1,0795	0,9498
14 Sogn og Fjordane	11,3826	2,0266	2,5353	0,0000	1,5004	1,8478	2,6501	1,1845	2,4762
15 Møre og Romsdal	0,4842	1,4667	0,8908	0,0000	6,9924	1,1876	1,4194	1,1669	1,2454
16 Sør-Trøndelag	0,8111	1,0650	0,9772	0,9188	0,1834	0,9690	1,0809	1,0136	0,9674
17 Nord-Trøndelag	1,3756	1,9809	2,5103	0,0000	0,6894	2,2528	2,5129	1,2368	1,5718
18 Nordland	5,6489	1,4345	2,3614	0,0000	6,8959	1,8011	2,0091	1,2070	1,9647
19 Troms	3,1229	1,5475	2,4271	0,0000	1,0242	1,9974	2,0566	1,1213	1,5737
20 Finnmark	6,2061	1,2327	9,6726	0,0000	1,1208	1,6539	1,2425	1,2673	1,9273
Hele landet	1,0000	1,0000	1,0000	1,0000	1,0000	1,0000	1,0000	1,0000	1,0000

Tabell E-fk

Kriteriedata for fylkeskommunene

I tabell E-fk presenteres kriteriedata som ligger til grunn for beregningen av indeksverdiene som er presentert i tabell D-fk.

Kolonne 1 – Innbyggertall per 1. januar 2008

Tall fra Statistisk sentralbyrå (SSB). Befolkningsstatistikk 2008.

Kolonnene 2-7 – Innbyggertall per 1. januar 2008 fordelt etter alder

Tall fra Statistisk sentralbyrå (SSB). Befolkningsstatistikk 2008.

Kolonne 8 – Normert rutenett til sjøs i 1990

Tall fra Samferdselsdepartementet.

Kolonne 9 – Innbyggere bosatt spredtbygd per 1. januar 2007

Regionalstatistikk, Statistisk sentralbyrå (SSB).

Kolonne 10 – Areal i km²

Fylkeskommunens areal, inklusive ferskvann og øyer i saltvann. Tall per 1. januar 2007, fra SSB

Kolonne 11 – Storbyfaktor

Inngår i kostnadsnøkkelen for samferdselsformål. Tall fra 1994.

Kolonne 12 – Antall innbyggere bosatt på øyer uten fast veiforbindelse

Statistikk fra SSB utarbeidet for Kommunal- og regionaldepartementet. Tall per 1. januar 2007

Kolonne 13 – Fylkesvegfaktor for vedlikehold

Basert på modell der prinsippet om lik transportstandard er lagt til grunn. Tall fra Samferdselsdepartementet. Fylkesvegfaktoren multipliseres med fylkesveglengden (kolonne 15) før den benyttes som kriterium.

Kolonne 14 – Fylkesvegfaktor for reinvestering

Basert på regnskapstall. Tall fra Samferdselsdepartementet. Fylkesvegfaktoren multipliseres med fylkesveglengden (kolonne 15) før den benyttes som kriterium.

Kolonne 15 – Faktisk fylkesveglengde i km

Tall fra Samferdselsdepartementet, per 1. januar 2007.

Kolonne 16 – Primærsøkere 16 år eller yngre til grunnkurs yrkesfaglig studieretning, videregående opplæring

Gjennomsnitt for skoleårene, 2005/2006, 2006/2007 og 2007/2008. Tall fra Kunnskapsdepartementet.

Kolonne 17 – Antall elever i vanlig privat/statlig undervisning, videregående opplæring

Antall elever med vanlig undervisning i private og statlige videregående skoler (dvs. antall elever i private og statlige videregående skoler som ikke inngår i kolonnene 18-20). Tall fra skoleåret 2006/2007.

Kolonne 18 – Antall elever i statlig/privat undervisning med forhøyet sats, videregående opplæring

Dette gjelder elever ved statlige/private gartner- og landbruksskoler. Tall fra skoleåret 2006/2007.

Kolonne 19 – Antall elever ved statlige/private spesialskoler, videregående opplæring

Antall elever ved statlige spesialskoler og private skoler for funksjonshemmede. Tall fra skoleåret 2006/2007.

Kolonne 20 – Antall elever i statlig/privat undervisning med opphold, videregående opplæring

Antall elever ved statlige spesialskoler og private skoler for funksjonshemmede som er innlosjert på skolen. Tall fra skoleåret 2006/2007.

Tabell E-flk: Kriteriedata for fylkeskommunene 2008, RNB

Fylke	Innbyggertall per 1.1.07	Innbyggertall per 1.1.08	Innbyggere (per 1.1.08) fordelt etter alder:							
			0-15 år	16-18 år	19-34 år	35-66 år	67-74 år	75 år og over		
	1	2	3	4	5	6	7	8		
01 Østfold	262 523	265 458	52 872	10 513	48 486	115 968	16 170	21 449		
02 Akershus	509 177	518 567	115 622	21 996	92 061	229 327	26 964	32 597		
03 Oslo	548 617	560 484	100 949	16 350	158 423	224 682	23 310	36 770		
04 Hedmark	188 692	189 289	35 246	7 636	32 052	83 369	12 519	18 467		
05 Oppland	183 037	183 637	34 833	7 257	31 750	80 506	12 128	17 163		
06 Buskerud	247 655	251 220	50 027	10 052	47 516	109 836	14 348	19 441		
07 Vestfold	223 804	226 433	45 244	9 458	41 685	98 214	13 752	18 080		
08 Telemark	166 170	166 731	32 073	6 875	30 476	72 628	10 001	14 678		
09 Aust-Agder	104 759	106 130	22 030	4 550	20 553	45 185	6 052	7 760		
10 Vest-Agder	163 702	165 944	36 141	7 302	34 121	67 302	8 979	12 099		
11 Rogaland	404 566	412 687	93 822	17 880	90 586	165 745	19 060	25 594		
12 Hordaland	456 711	462 674	98 179	19 260	99 496	187 050	24 489	34 200		
14 Sogn og Fjordane	106 194	106 259	22 897	4 809	19 038	43 620	6 329	9 566		
15 Møre og Romsdal	245 385	246 772	51 156	10 617	45 885	103 537	14 050	21 527		
16 Sør-Trøndelag	278 836	282 993	57 505	11 276	61 884	117 199	14 620	20 509		
17 Nord-Trøndelag	129 069	129 856	27 403	5 719	22 906	55 188	7 814	10 826		
18 Nordland	235 436	234 996	47 479	10 092	42 000	100 901	14 644	19 880		
19 Troms	154 136	154 642	31 872	6 401	30 969	66 320	8 486	10 594		
20 Finnmark	72 665	72 399	15 379	3 081	13 786	31 340	4 135	4 678		
Hele landet	4 681 134	4 737 171	970 729	191 124	963 673	1 997 917	257 850	355 878		

Tabell E-fk: Kriteriedata for fylkeskommunene 2008, RNB

Fylke	9	10	11	12	13	14	15	16	17
	Rutenett til sjøs	Imbyggere bosatt spredt	Areal	Storby- faktor	Befolkning på øyer	Fylkesveg- faktor vedlikehold	Fylkesveg- faktor reinvestering	Fylkesveg- lengde	Søkere yrkesfag
01 Østfold	20	43 275	4 182	0	130	1,2	1,3	1 004	1 733
02 Akershus	40	57 598	4 918	85	210	1,9	1,4	1 115	2 825
03 Oslo	0	1 765	454	711	25	4,0	2,0	278	1 568
04 Hedmark	0	84 663	27 397	0	0	1,2	1,0	2 535	1 330
05 Oppland	1	81 610	25 192	0	0	1,1	1,1	2 069	1 272
06 Buskerud	0	52 451	14 910	0	10	1,1	1,1	1 169	1 553
07 Vestfold	8	35 812	2 224	0	209	1,3	1,3	679	1 426
08 Telemark	65	40 487	15 299	0	1 237	1,1	1,3	1 100	1 215
09 Aust-Agder	27	32 772	9 157	0	404	1,3	1,2	992	814
10 Vest-Agder	17	34 381	7 276	0	861	1,2	1,2	1 288	1 226
11 Rogaland	598	61 624	9 378	0	4 441	1,2	1,2	1 801	2 970
12 Hordaland	1 261	97 813	15 460	149	7 814	1,2	1,5	1 790	3 175
14 Sogn og Fjordane	3 581	46 527	18 623	0	3 044	1,0	1,5	1 431	810
15 Møre og Romsdal	352	77 807	15 121	0	32 780	1,2	1,5	1 771	1 844
16 Sør-Trøndelag	670	64 197	18 848	55	977	1,2	1,4	1 642	1 820
17 Nord-Trøndelag	526	55 274	22 412	0	1 700	1,2	1,4	1 767	1 028
18 Nordland	3 940	73 015	38 456	0	31 017	1,2	1,4	2 577	1 830
19 Troms	1 426	51 567	25 877	0	3 016	1,3	1,4	1 727	1 113
20 Finnmark	1 336	19 365	48 618	0	1 556	1,4	1,1	626	593
Hele landet	13 868	1 012 003	323 802	1 000	89 431	26,3	25,3	27 361	30 145

Tabell E-flk: Kriteriedata for fylkeskommunene 2008, RNB

Fylke	Elever i vanlig statlig/privat undervisning		Elever i statlig/privat undervisning med forhøyet sats		Elever i statlig/privat spesialundervisning		Elever i statlig/privat undervisning med opphold	
	18	19	20	21	20	21	20	21
01 Østfold	322,0	115,0	7,5	1,0				
02 Akershus	1 294,0	96,0	17,0	5,0				
03 Oslo	1 494,0	122,0	21,9	0,0				
04 Hedmark	166,0	12,0	16,0	0,0				
05 Oppland	137,0	23,0	2,0	0,0				
06 Buskerud	498,0	37,0	3,6	0,0				
07 Vestfold	284,0	158,0	8,0	0,0				
08 Telemark	244,0	24,0	3,0	0,0				
09 Aust-Agder	184,0	24,0	2,0	0,0				
10 Vest-Agder	269,0	167,0	2,6	0,0				
11 Rogaland	1 163,0	156,0	2,0	1,0				
12 Hordaland	1 986,0	29,0	27,0	1,0				
14 Sogn og Fjordane	201,0	6,0	0,0	0,0				
15 Møre og Romsdal	395,0	28,0	0,0	0,0				
16 Sør-Trøndelag	806,0	77,0	0,0	0,0				
17 Nord-Trøndelag	214,0	43,0	0,0	0,0				
18 Nordland	340,0	66,0	3,0	1,0				
19 Troms	218,0	5,0	0,0	0,0				
20 Finnmark	228,5	3,0	1,0	0,0				
Hele landet	10 443,5	1 191,0	116,6	9,0				

Tabell F-fk

Virkinger av nyere befolkningstall. Fylkeskommunene

I tabell F-fk presenteres virkningene av nyere befolkningstall, dvs. befolkningstall per 1. januar 2008 i stedet for per 1. januar 2007. Kolonnene 1-4 viser virkningene av nyere befolkningstall i kroner og per innbygger. I kolonnene 5-7 vises indekser for alderskriteriene basert på befolkningstall for 2007 og for 2008. Kolonne 8 viser befolkningsvekst for samme periode.

Kolonne 1- Gevinst/tap ved bruk av nyere befolkningstall i innbyggertilskuddet, eksklusiv inntektsutjevningen

Innbyggertilskuddet endres ved bruk av nyere befolkningstall ved at innbyggertilskuddet før utgiftsutjevning, utgiftsutjevningen knyttet til befolkningens alderssammensetning og den langsiktige fordelingen i overgangsordningen påvirkes av de nye befolkningstallene. Kolonne 1 viser isolert sett gevinst og tap for de enkelte fylkeskommuner som følge av ovennevnte oppdatering.

Kolonne 2 – Anslag gevinst/tap ved bruk av nyere befolkningstall i inntektsutjevningen

Anslag på hvor mye mer/mindre den enkelte fylkeskommune får i inntektsutjevningstilskudd når inntektsutjevningen baseres på nyere befolkningstall. Til grunn for beregningen ligger fylkeskommunenes andel av landets skatt i 2007, framskrevet til 2008-nivå (basert på anslaget i revidert nasjonalbudsjett 2007).

Kolonne 3 – Anslag på samlet gevinst/tap ved bruk av nyere befolkningstall

Samlet gevinst/tap ved bruk av nyere befolkningstall i kolonne 3, er summen av kolonne 1 og 2. Tallene for fylkeskommunene er i hele 1 000 kroner.

Kolonne 4 – Anslag på samlet gevinst/tap ved bruk av nyere befolkningstall

Kolonne 3 dividert med befolkningen per 1. januar 2008. Tallene for fylkeskommunene er i kroner per innbygger.

Kolonne 5 – Indeks for alderskriteriene (basert på folketall per 1. januar 2008)

Alderskriteriene utgjør 66,9 prosent av kostnadsnøkkelen for fylkeskommunene. Kolonne 5 viser indeks for beregnet utgiftsbehovet knyttet til alderskriteriene med befolkningstall per 1. januar 2008. En indeks på mer enn 1 betyr at en fylkeskommune er mer "tungdrevet" enn landsgjennomsnittet basert på alderskriteriene isolert sett. En indeks på mindre enn 1, betyr at en fylkeskommune er mer "lettdrevet" enn landsgjennomsnittet basert på alderskriteriene isolert sett.

Kolonne 6 – Indeks for alderskriteriene (basert på folketall per 1. januar 2007)

Samme som for kolonne 5, med unntak av at alderskriteriene er basert på befolkningstall per 1. januar 2007.

Kolonne 7 – Differanse indeks for alderskriteriene (folketall 2008 – folketall 2007)

Differansen mellom kolonne 5 og 6. At fylkeskommuner har positive tall i kolonne 7 indikerer at disse fylkeskommunene er blitt mer "tungdrevet" som følge av at befolkningssammensetning

har endret seg fra 1. januar 2007 til 1. januar 2008. Motsatt vil et negativt tall indikere at fylkeskommunen har blitt mer "lettdrevet" som følge av at befolkningssammensetning har endret seg fra 1. januar 2007 til 1. januar 2008.

Fylkeskommuner som er blitt mer "lettdrevet" fra 2007 til 2008, får isolert sett redusert sitt innbyggertilskudd i utgiftsutjevningen, og motsatt.

Kolonne 8 – Befolkningsvekst 2007-2008

Kolonnen viser befolkningsveksten for hver fylkeskommune fra 2007 til 2008. De fylkeskommunene som har en befolkningsvekst utover landsgjennomsnittet, vil isolert sett få et høyere innbyggertilskudd før utgiftsutjevningen med mer. Fylkeskommuner som har en lavere befolkningsvekst enn landsgjennomsnittet, vil isolert sett få et lavere innbyggertilskudd før utgiftsutjevningen.

Fylkeskommuner som har høyere befolkningsvekst enn landsgjennomsnittet vil også tjene på bruken av nyere befolkningstall i inntektsutjevningen, og motsatt.

Tabell F-fk: Virkning av nyere befolkningstall. Fylkeskommunene 2008, RNB

Fylke	Innbyggertilskudd gevinst/tap nye befolkningstall				5	6	7	8
	1	2	3	4				
	Ekklusiv inntektsutjevning (1000 kr)	Inntektsutjevning (anslag) (1000 kr)	Samlet gevinst/tap (anslag) (1000 kr)	Samlet gevinst/tap (anslag) (kr. per innb.)	Indeks Befolkning 2008	Indeks Befolkning 2007	Differanse indeks alderskriteriene (kol. 5-6)	Befolkningsvekst 2007-08 (prosent)
01 Østfold	-4 142	590	-3 553	-13	0,9830	0,9862	-0,0032	1,1
02 Akershus	17 197	15 297	32 494	63	1,0435	1,0402	0,0033	1,8
03 Oslo	253	-1 504	-1 251	-2	0,7793	0,7836	-0,0043	2,2
04 Hedmark	6 560	-5 366	1 194	6	0,9933	0,9793	0,0140	0,3
05 Oppland	-1 528	-5 126	-6 653	-36	0,9786	0,9749	0,0037	0,3
06 Buskerud	7 245	3 604	10 849	43	0,9909	0,9857	0,0052	1,4
07 Vestfold	-5 662	988	-4 673	-21	1,0252	1,0310	-0,0058	1,2
08 Telemark	-8 076	-4 591	-12 666	-76	1,0126	1,0181	-0,0055	0,3
09 Aust-Agder	9 089	1 000	10 089	95	1,0492	1,0297	0,0195	1,3
10 Vest-Agder	1 395	1 944	3 339	20	1,0752	1,0745	0,0007	1,4
11 Rogaland	4 908	14 682	19 589	47	1,0651	1,0682	-0,0031	2,0
12 Hordaland	-1 201	4 306	3 105	7	1,0280	1,0294	-0,0014	1,3
14 Sogn og Fjordane	-1 149	-4 057	-5 206	-49	1,0982	1,0920	0,0062	0,1
15 Møre og Romsdal	-2 212	-4 641	-6 853	-28	1,0523	1,0498	0,0025	0,6
16 Sør-Trøndelag	-5 570	4 606	-964	-3	0,9905	0,9971	-0,0066	1,5
17 Nord-Trøndelag	-5 458	-2 221	-7 680	-59	1,0726	1,0782	-0,0055	0,6
18 Nordland	-17 776	-11 231	-29 007	-123	1,0488	1,0565	-0,0077	-0,2
19 Troms	5 740	-4 313	1 427	9	1,0201	1,0054	0,0147	0,3
20 Finnmark	386	-3 965	-3 579	-49	1,0441	1,0316	0,0125	-0,4
Hele landet	0	0	0	0	1,0000	1,0000	1,0000	1,2

Tabeller for kommunene

Tabell 1-k

Tabell 2-k

Tabell 3-k

Tabell A-k

Tabell B-k

Tabell C-k

Tabell D-k

Tabell E-k

Tabell F-k

Tabell 1-k

Rammetilskudd til kommunene 2008

Kommunenes rammetilskudd bevilges over kapittel 571 post 60-64 på statsbudsjettet. Rammetilskuddet er beregnet på grunnlag av de rammer som er vedtatt i revidert nasjonalbudsjett. Rammetilskuddet i alt vises i kolonne 8 – Sum rammetilskudd (inkl. selskapsskatt) 2008.

Ved behandling av revidert nasjonalbudsjett ble det vedtatt å øke kapittel 571, post 64 Skjønnstilskudd med 7,5 millioner kroner til statlig medvirkning til døgnkontinuerlig overvåking av skredfarlige områder i Storfjorden.

Innbyggertilskuddet med utgiftsutjevning som presenteres her er hovedsakelig basert på befolkningstall per 1. januar 2008. De kriteriene som er benyttet i beregningen av utgiftsutjevningen som ikke er alderskriterier, er basert på befolkningstall per 1. januar 2007. Inntektsutjevningen blir foretatt løpende gjennom budsjettåret, og blir derfor ikke vist her. Den endelige fordelingen av rammetilskudd til den enkelte kommune vil være klart i februar 2009.

Kolonne 1 – Innbyggertilskudd (post 60)

Kolonne 1 viser innbyggertilskuddet med utgiftsutjevning. For en nærmere omtale av innbyggertilskuddet se tabell 2-k.

Kolonne 2 – Nord-Norge-tilskudd (post 62)

Nord-Norge-tilskuddet beregnes som en sats per innbygger til kommunene i Nord-Norge. Satsene er felles for alle kommuner innenfor samme fylke. Tilskuddet baseres på befolkningstall per 1. januar 2007. Satsene for 2008 er prisjustert fra 2007 til 2008.

	Kroner per innbygger
Nordland	1 457
Troms	2 795
Finnmark	6 828

Kolonne 3 – Regionaltilskudd (post 63)

For å være berettiget til regionaltilskudd i 2008 må kommunen i 2006 ha skatteinntekter under 110 prosent av landsgjennomsnittet (tabell E-k, kolonne 28) og ha færre enn 3 200 innbyggere per 1. januar 2007 (tabell E-k, kolonne 1). Tilskuddet gis med avtrappende sats til kommuner som har mellom 3 000 og 3 200 innbyggere. Kommuner i Finnmark og enkelte kommuner i Nord-Troms vil som tidligere år få tilskudd etter forhøyet sats. Når det gjelder størrelse på satsene etc. vises det til innledningen, punkt 3.2.

Kolonne 4 – Sum fast del

Kolonne 4 viser summen av innbyggertilskuddet, Nord-Norge-tilskuddet og regionaltilskuddet (summen av kolonne 1 til 3).

Kolonne 5 – Skjønnskudd

Kolonne 5 viser skjønnsfordelingen for 2008.

Kolonne 6 – Rammetilskudd 2008, ekskl. selskapsskatt

Kolonne 6 viser rammetilskuddet for 2008 eksklusiv selskapsskatt (sum av kolonne 4 og 5).

Kolonne 7 – Selskapsskatt

Kommunenes andel av selskapsskatten i 2008 er 5,375 milliarder kroner som bevilges over rammetilskuddet. I 2008 tilbakeføres selskapsskatt fra inntektsåret 2005.

Kolonne 8 – Rammetilskudd 2008, inkl. selskapsskatt

Kolonne viser det totale rammetilskuddet for 2008 (sum av kolonne 6 og 7).

Tabell 1-k: Rammetilskudd til kommunene 2008, RNB

Kommune	Innbygger- tilskudd	Nord- Norge- tilskudd	Regional- tilskudd	Sum fast del	Ordinært skjønn fordelt av fylkesmenn
	1	2	3	4	5
0101 Halden	240 091	0	0	240 091	3 200
0104 Moss	214 367	0	0	214 367	3 300
0105 Sarpsborg	391 872	0	0	391 872	5 500
0106 Fredrikstad	553 611	0	0	553 611	7 300
0111 Hvaler	37 620	0	0	37 620	1 100
0118 Aremark	23 041	0	5 296	28 337	1 300
0119 Marker	44 397	0	0	44 397	1 200
0121 Rømskog	15 799	0	5 296	21 095	300
0122 Trøgstad	50 914	0	0	50 914	1 200
0123 Spydeberg	38 245	0	0	38 245	1 000
0124 Askim	94 546	0	0	94 546	1 700
0125 Eidsberg	94 136	0	0	94 136	1 200
0127 Skiptvet	32 984	0	0	32 984	500
0128 Rakkestad	83 784	0	0	83 784	1 600
0135 Råde	47 052	0	0	47 052	1 500
0136 Rygge	100 008	0	0	100 008	2 500
0137 Våler	32 871	0	0	32 871	1 100
0138 Hobøl	36 825	0	0	36 825	2 500
<i>Fordeles gjennom året</i>					<i>6 000</i>
Østfold	2 132 163	0	10 592	2 142 755	44 000
0211 Vestby	66 275	0	0	66 275	2 300
0213 Ski	144 827	0	0	144 827	0
0214 Ås	91 322	0	0	91 322	2 200
0215 Frogn	78 896	0	0	78 896	2 100
0216 Nesodden	86 912	0	0	86 912	2 500
0217 Oppegård	126 479	0	0	126 479	0
0219 Bærum	773 745	0	0	773 745	0
0220 Asker	311 418	0	0	311 418	0
0221 Aurskog-Høland	110 184	0	0	110 184	2 000
0226 Sørum	80 389	0	0	80 389	1 800
0227 Fet	52 262	0	0	52 262	2 300
0228 Rælingen	55 039	0	0	55 039	3 000
0229 Enebakk	54 095	0	0	54 095	2 500
0230 Lørenskog	135 667	0	0	135 667	0
0231 Skedsmo	230 032	0	0	230 032	0
0233 Nittedal	106 752	0	0	106 752	3 200
0234 Gjerdrum	36 647	0	0	36 647	1 200
0235 Ullensaker	120 462	0	0	120 462	8 500
0236 Nes	137 917	0	0	137 917	2 300
0237 Eidsvoll	133 733	0	0	133 733	2 100
0238 Nannestad	70 139	0	0	70 139	8 900
0239 Hurdal	30 884	0	5 296	36 180	1 800
<i>Fordeles gjennom året</i>					<i>6 000</i>
Akershus	3 034 076	0	5 296	3 039 372	54 700
0301 Oslo	2 705 541	0	0	2 705 541	0
0402 Kongsvinger	147 336	0	0	147 336	2 000
0403 Hamar	230 499	0	0	230 499	0
0412 Ringsaker	294 425	0	0	294 425	3 200
0415 Løten	61 174	0	0	61 174	2 000

Tabell 1-k: Rammetilskudd til kommunene 2008, RNB

Kommune	Ramme- tilskudd (eksl. selsk.) 2008	Selskaps- skatt	Sum ramme- tilskudd (inkl.selsk.) 2008
	6	7	8
0101 Halden	243 291	16 425	259 716
0104 Moss	217 667	24 106	241 773
0105 Sarpsborg	397 372	32 505	429 877
0106 Fredrikstad	560 911	60 305	621 216
0111 Hvaler	38 720	1 844	40 564
0118 Aremark	29 637	210	29 847
0119 Marker	45 597	1 639	47 236
0121 Rømskog	21 395	336	21 731
0122 Trøgstad	52 114	1 413	53 527
0123 Spydeberg	39 245	2 837	42 082
0124 Askim	96 246	11 802	108 048
0125 Eidsberg	95 336	5 728	101 064
0127 Skiptvet	33 484	786	34 270
0128 Rakkestad	85 384	3 037	88 421
0135 Råde	48 552	4 116	52 668
0136 Rygge	102 508	7 309	109 817
0137 Våler	33 971	5 790	39 761
0138 Hobøl	39 325	958	40 283
<i>Fordeles gjennom året</i>	<i>6 000</i>		<i>6 000</i>
Østfold	2 186 755	181 146	2 367 901
0211 Vestby	68 575	10 776	79 351
0213 Ski	144 827	36 577	181 404
0214 Ås	93 522	9 354	102 876
0215 Frogn	80 996	7 740	88 736
0216 Nesodden	89 412	3 249	92 661
0217 Oppegård	126 479	36 575	163 054
0219 Bærum	773 745	186 756	960 501
0220 Asker	311 418	88 018	399 436
0221 Aurskog-Høland	112 184	4 903	117 087
0226 Sørum	82 189	16 544	98 733
0227 Fet	54 562	2 198	56 760
0228 Rælingen	58 039	2 886	60 925
0229 Enebakk	56 595	3 878	60 473
0230 Lørenskog	135 667	43 889	179 556
0231 Skedsmo	230 032	52 984	283 016
0233 Nittedal	109 952	23 151	133 103
0234 Gjerdrum	37 847	1 184	39 031
0235 Ullensaker	128 962	49 116	178 078
0236 Nes	140 217	4 828	145 045
0237 Eidsvoll	135 833	4 440	140 273
0238 Nannestad	79 039	1 984	81 023
0239 Hurdal	37 980	375	38 355
<i>Fordeles gjennom året</i>	<i>6 000</i>		<i>6 000</i>
Akershus	3 094 072	591 405	3 685 477
0301 Oslo	2 705 541	1 442 594	4 148 135
0402 Kongsvinger	149 336	16 481	165 817
0403 Hamar	230 499	42 918	273 417
0412 Ringsaker	297 625	21 109	318 734
0415 Løten	63 174	1 097	64 271

Tabell 1-k: Rammetilskudd til kommunene 2008, RNB

Kommune	Innbygger- tilskudd	Nord- Norge- tilskudd	Regional- tilskudd	Sum fast del	Ordinært skjønn fordelt av fylkesmenn
	1	2	3	4	5
0417 Stange	163 089	0	0	163 089	2 400
0418 Nord-Odal	65 693	0	0	65 693	6 174
0419 Sør-Odal	78 162	0	0	78 162	1 500
0420 Eidskog	89 229	0	0	89 229	6 691
0423 Grue	76 199	0	0	76 199	9 300
0425 Åsnes	99 467	0	0	99 467	10 356
0426 Våler	49 476	0	0	49 476	5 404
0427 Elverum	146 736	0	0	146 736	3 500
0428 Trysil	96 244	0	0	96 244	1 800
0429 Åmot	51 324	0	0	51 324	11 115
0430 Stor-Elvdal	38 871	0	5 296	44 167	3 285
0432 Rendalen	37 805	0	5 296	43 101	600
0434 Engerdal	26 497	0	5 296	31 793	2 496
0436 Tolga	26 622	0	5 296	31 918	1 281
0437 Tynset	70 020	0	0	70 020	1 300
0438 Alvdal	32 150	0	5 296	37 446	700
0439 Folldal	26 324	0	5 296	31 620	2 098
0441 Os	33 918	0	5 296	39 214	2 500
<i>Fordeles gjennom året</i>					<i>10 000</i>
Hedmark	1 941 260	0	37 072	1 978 332	89 700
0501 Lillehammer	190 949	0	0	190 949	1 500
0502 Gjøvik	206 871	0	0	206 871	5 700
0511 Dovre	36 653	0	5 296	41 949	600
0512 Lesja	32 513	0	5 296	37 809	200
0513 Skjåk	28 639	0	5 296	33 935	400
0514 Lom	28 768	0	5 296	34 064	700
0515 Vågå	49 313	0	0	49 313	2 000
0516 Nord-Fron	61 970	0	0	61 970	1 450
0517 Sel	71 715	0	0	71 715	2 100
0519 Sør-Fron	37 874	0	1 059	38 933	1 050
0520 Ringebu	59 189	0	0	59 189	850
0521 Øyer	47 188	0	0	47 188	850
0522 Gausdal	66 282	0	0	66 282	6 650
0528 Østre Toten	166 659	0	0	166 659	2 300
0529 Vestre Toten	106 049	0	0	106 049	4 300
0532 Jevnaker	54 355	0	0	54 355	2 000
0533 Lunner	59 483	0	0	59 483	900
0534 Gran	138 496	0	0	138 496	2 100
0536 Søndre Land	107 555	0	0	107 555	10 450
0538 Nordre Land	76 859	0	0	76 859	7 150
0540 Sør-Aurdal	55 283	0	1 059	56 342	400
0541 Etnedal	27 923	0	5 296	33 219	2 250
0542 Nord-Aurdal	72 166	0	0	72 166	1 650
0543 Vestre Slidre	26 362	0	5 296	31 658	400
0544 Øystre Slidre	36 630	0	1 059	37 689	300
0545 Vang	27 629	0	5 296	32 925	0
<i>Fordeles gjennom året</i>					<i>8 650</i>
Oppland	1 873 373	0	40 249	1 913 622	66 900
0602 Drammen	402 854	0	0	402 854	1 500

Tabell 1-k: Rammetilskudd til kommunene 2008, RNB

Kommune	Ramme- tilskudd (eksl. selsk.) 2008	Selskaps- skatt	Sum ramme- tilskudd (inkl.selsk.) 2008
	6	7	8
0417 Stange	165 489	6 318	171 807
0418 Nord-Odal	71 867	2 166	74 033
0419 Sør-Odal	79 662	3 433	83 095
0420 Eidskog	95 920	1 289	97 209
0423 Grue	85 499	2 205	87 704
0425 Åsnes	109 823	3 341	113 164
0426 Våler	54 880	981	55 861
0427 Elverum	150 236	14 792	165 028
0428 Trysil	98 044	5 477	103 521
0429 Åmot	62 439	1 615	64 054
0430 Stor-Elvdal	47 452	779	48 231
0432 Rendalen	43 701	304	44 005
0434 Engerdal	34 289	217	34 506
0436 Tolga	33 199	348	33 547
0437 Tynset	71 320	3 098	74 418
0438 Alvdal	38 146	522	38 668
0439 Follidal	33 718	355	34 073
0441 Os	41 714	505	42 219
<i>Fordeles gjennom året</i>	<i>10 000</i>		<i>10 000</i>
Hedmark	2 068 032	129 350	2 197 382
0501 Lillehammer	192 449	33 346	225 795
0502 Gjøvik	212 571	18 704	231 275
0511 Dovre	42 549	916	43 465
0512 Lesja	38 009	392	38 401
0513 Skjåk	34 335	861	35 196
0514 Lom	34 764	1 660	36 424
0515 Vågå	51 313	3 152	54 465
0516 Nord-Fron	63 420	4 458	67 878
0517 Sel	73 815	1 607	75 422
0519 Sør-Fron	39 983	1 130	41 113
0520 Ringebu	60 039	2 395	62 434
0521 Øyer	48 038	2 630	50 668
0522 Gausdal	72 932	1 754	74 686
0528 Østre Toten	168 959	6 601	175 560
0529 Vestre Toten	110 349	5 921	116 270
0532 Jevnaker	56 355	2 657	59 012
0533 Lunner	60 383	2 670	63 053
0534 Gran	140 596	5 296	145 892
0536 Søndre Land	118 005	352	118 357
0538 Nordre Land	84 009	3 004	87 013
0540 Sør-Aurdal	56 742	1 099	57 841
0541 Etnedal	35 469	307	35 776
0542 Nord-Aurdal	73 816	7 164	80 980
0543 Vestre Slidre	32 058	745	32 803
0544 Øystre Slidre	37 989	2 177	40 166
0545 Vang	32 925	831	33 756
<i>Fordeles gjennom året</i>	<i>8 650</i>		<i>8 650</i>
Oppland	1 980 522	111 829	2 092 351
0602 Drammen	404 354	84 564	488 918

Tabell 1-k: Rammetilskudd til kommunene 2008, RNB

Kommune	Innbygger- tilskudd	Nord- Norge- tilskudd	Regional- tilskudd	Sum fast del	Ordinært skjønn fordelt av fylkesmenn
	1	2	3	4	5
0604 Kongsberg	171 275	0	0	171 275	3 000
0605 Ringerike	230 556	0	0	230 556	2 000
0612 Hole	35 708	0	0	35 708	1 000
0615 Flå	20 148	0	0	20 148	2 200
0616 Nes	40 407	0	0	40 407	926
0617 Gol	51 874	0	0	51 874	3 319
0618 Hemsedal	20 702	0	0	20 702	0
0619 Ål	59 227	0	0	59 227	0
0620 Hol	43 327	0	0	43 327	0
0621 Sigdal	46 357	0	0	46 357	3 207
0622 Krødsherad	25 685	0	5 296	30 981	400
0623 Modum	107 917	0	0	107 917	1 000
0624 Øvre Eiker	124 907	0	0	124 907	2 500
0625 Nedre Eiker	132 878	0	0	132 878	3 500
0626 Lier	143 253	0	0	143 253	0
0627 Røyken	105 796	0	0	105 796	2 000
0628 Hurum	77 319	0	0	77 319	1 250
0631 Flesberg	31 243	0	5 296	36 539	800
0632 Rollag	28 961	0	5 296	34 257	1 768
0633 Nore og Uvdal	38 517	0	0	38 517	0
<i>Fordeles gjennom året</i>					<i>8 930</i>
Buskerud	1 938 911	0	15 888	1 954 799	39 300
0701 Horten	188 447	0	0	188 447	1 790
0702 Holmestrand	79 596	0	0	79 596	2 340
0704 Tønsberg	283 035	0	0	283 035	1 140
0706 Sandefjord	339 142	0	0	339 142	2 790
0709 Larvik	353 464	0	0	353 464	3 130
0711 Svelvik	53 720	0	0	53 720	1 700
0713 Sande	69 949	0	0	69 949	1 640
0714 Hof	32 042	0	3 178	35 220	930
0716 Re	83 458	0	0	83 458	2 580
0719 Andebu	47 541	0	0	47 541	2 070
0720 Stokke	78 478	0	0	78 478	1 200
0722 Nøtterøy	146 924	0	0	146 924	1 260
0723 Tjøme	38 532	0	0	38 532	1 090
0728 Lardal	26 269	0	5 296	31 565	1 640
<i>Fordeles gjennom året</i>					<i>6 000</i>
Vestfold	1 820 597	0	8 474	1 829 071	31 300
0805 Porsgrunn	264 142	0	0	264 142	0
0806 Skien	385 112	0	0	385 112	0
0807 Notodden	131 263	0	0	131 263	3 200
0811 Siljan	22 842	0	5 296	28 138	1 050
0814 Bamble	92 737	0	0	92 737	0
0815 Kragerø	99 485	0	0	99 485	2 400
0817 Drangedal	56 027	0	0	56 027	5 605
0819 Nome	85 566	0	0	85 566	8 961
0821 Bø	45 740	0	0	45 740	2 950
0822 Sauherad	46 229	0	0	46 229	4 400
0826 Tinn	75 157	0	0	75 157	0

Tabell 1-k: Rammetilskudd til kommunene 2008, RNB

Kommune	Ramme- tilskudd (eksl. selsk.) 2008	Selskaps- skatt	Sum ramme- tilskudd (inkl.selsk.) 2008
	6	7	8
0604 Kongsberg	174 275	26 579	200 854
0605 Ringerike	232 556	19 999	252 555
0612 Hole	36 708	2 590	39 298
0615 Flå	22 348	1 441	23 789
0616 Nes	41 333	2 828	44 161
0617 Gol	55 193	5 940	61 133
0618 Hemsedal	20 702	2 348	23 050
0619 Ål	59 227	4 363	63 590
0620 Hol	43 327	4 563	47 890
0621 Sigdal	49 564	2 844	52 408
0622 Krødsherad	31 381	2 395	33 776
0623 Modum	108 917	6 726	115 643
0624 Øvre Eiker	127 407	15 912	143 319
0625 Nedre Eiker	136 378	16 564	152 942
0626 Lier	143 253	32 934	176 187
0627 Røyken	107 796	7 170	114 966
0628 Hurum	78 569	2 797	81 366
0631 Flesberg	37 339	1 128	38 467
0632 Rollag	36 025	1 160	37 185
0633 Nore og Uvdal	38 517	6 421	44 938
<i>Fordeles gjennom året</i>	<i>8 930</i>		<i>8 930</i>
Buskerud	1 994 099	251 266	2 245 365
0701 Horten	190 237	10 102	200 339
0702 Holmestrand	81 936	3 535	85 471
0704 Tønsberg	284 175	56 419	340 594
0706 Sandefjord	341 932	57 063	398 995
0709 Larvik	356 594	42 261	398 855
0711 Svelvik	55 420	2 818	58 238
0713 Sande	71 589	2 677	74 266
0714 Hof	36 150	617	36 767
0716 Re	86 038	3 318	89 356
0719 Andebu	49 611	1 313	50 924
0720 Stokke	79 678	5 948	85 626
0722 Nøtterøy	148 184	10 352	158 536
0723 Tjøme	39 622	457	40 079
0728 Lardal	33 205	833	34 038
<i>Fordeles gjennom året</i>	<i>6 000</i>		<i>6 000</i>
Vestfold	1 860 371	197 713	2 058 084
0805 Porsgrunn	264 142	44 606	308 748
0806 Skien	385 112	31 977	417 089
0807 Notodden	134 463	8 822	143 285
0811 Siljan	29 188	1 901	31 089
0814 Bamble	92 737	5 078	97 815
0815 Kragerø	101 885	6 166	108 051
0817 Drangedal	61 632	876	62 508
0819 Nome	94 527	2 567	97 094
0821 Bø	48 690	3 025	51 715
0822 Sauherad	50 629	1 244	51 873
0826 Tinn	75 157	7 197	82 354

Tabell 1-k: Rammetilskudd til kommunene 2008, RNB

Kommune	Innbygger- tilskudd	Nord- Norge- tilskudd	Regional- tilskudd	Sum fast del	Ordinært skjønn fordelt av fylkesmenn
	1	2	3	4	5
0827 Hjartdal	29 201	0	5 296	34 497	2 765
0828 Seljord	31 859	0	5 296	37 155	600
0829 Kviteseid	39 957	0	5 296	45 253	900
0830 Nissedal	21 686	0	0	21 686	500
0831 Fyresdal	22 173	0	5 296	27 469	500
0833 Tokke	33 717	0	0	33 717	0
0834 Vinje	48 532	0	0	48 532	0
<i>Fordeles gjennom året</i>					6 869
Telemark	1 531 425	0	26 480	1 557 905	40 700
0901 Risør	77 421	0	0	77 421	2 400
0904 Grimstad	125 454	0	0	125 454	1 500
0906 Arendal	282 140	0	0	282 140	3 750
0911 Gjerstad	36 259	0	5 296	41 555	2 485
0912 Vegårshei	25 896	0	5 296	31 192	2 105
0914 Tvedestrand	56 020	0	0	56 020	1 100
0919 Froland	39 418	0	0	39 418	800
0926 Lillesand	67 477	0	0	67 477	1 300
0928 Birkenes	40 773	0	0	40 773	1 100
0929 Åmli	31 574	0	5 296	36 870	2 268
0935 Iveland	18 939	0	5 296	24 235	1 219
0937 Evje og Hornnes	31 541	0	0	31 541	700
0938 Bygland	25 627	0	5 296	30 923	1 000
0940 Valle	24 502	0	0	24 502	0
0941 Bykle	14 561	0	0	14 561	0
<i>Fordeles gjennom året</i>					3 273
Aust-Agder	897 602	0	26 480	924 082	25 000
1001 Kristiansand	524 653	0	0	524 653	6 800
1002 Mandal	111 936	0	0	111 936	600
1003 Farsund	83 775	0	0	83 775	700
1004 Flekkefjord	99 744	0	0	99 744	900
1014 Vennesla	106 978	0	0	106 978	2 000
1017 Songdalen	44 751	0	0	44 751	700
1018 Søgne	59 018	0	0	59 018	1 200
1021 Marnardal	37 607	0	5 296	42 903	300
1026 Åseral	20 599	0	0	20 599	1 531
1027 Audnedal	25 898	0	5 296	31 194	1 932
1029 Lindesnes	47 673	0	0	47 673	2 940
1032 Lyngdal	68 897	0	0	68 897	1 000
1034 Hægebostad	23 407	0	5 296	28 703	2 349
1037 Kvinesdal	67 993	0	0	67 993	1 106
1046 Sirdal	27 690	0	0	27 690	3 642
<i>Fordeles gjennom året</i>					4 500
Vest-Agder	1 350 619	0	15 888	1 366 507	32 200
1101 Eigersund	140 925	0	0	140 925	1 600
1102 Sandnes	314 150	0	0	314 150	0
1103 Stavanger	593 560	0	0	593 560	0
1106 Haugesund	239 702	0	0	239 702	6 000
1111 Sokndal	41 040	0	0	41 040	0
1112 Lund	33 812	0	2 118	35 930	0

Tabell 1-k: Rammetilskudd til kommunene 2008, RNB

Kommune	Ramme- tilskudd (eksl. selsk.) 2008	Selskaps- skatt	Sum ramme- tilskudd (inkl.selsk.) 2008
	6	7	8
0827 Hjartdal	37 262	2 177	39 439
0828 Seljord	37 755	1 845	39 600
0829 Kviteseid	46 153	1 722	47 875
0830 Nissedal	22 186	2 182	24 368
0831 Fyresdal	27 969	386	28 355
0833 Tokke	33 717	11 774	45 491
0834 Vinje	48 532	4 122	52 654
<i>Fordeles gjennom året</i>	<i>6 869</i>		<i>6 869</i>
Telemark	1 598 605	137 667	1 736 272
0901 Risør	79 821	2 552	82 373
0904 Grimstad	126 954	11 467	138 421
0906 Arendal	285 890	33 177	319 067
0911 Gjerstad	44 040	1 145	45 185
0912 Vegårshei	33 297	635	33 932
0914 Tvedestrand	57 120	2 893	60 013
0919 Froland	40 218	2 902	43 120
0926 Lillesand	68 777	6 506	75 283
0928 Birkenes	41 873	1 942	43 815
0929 Åmli	39 138	367	39 505
0935 Iveland	25 454	84	25 538
0937 Evje og Hornnes	32 241	1 436	33 677
0938 Bygland	31 923	476	32 399
0940 Valle	24 502	1 076	25 578
0941 Bykle	14 561	1 325	15 886
<i>Fordeles gjennom året</i>	<i>3 273</i>		<i>3 273</i>
Aust-Agder	949 082	67 983	1 017 065
1001 Kristiansand	531 453	109 483	640 936
1002 Mandal	112 536	9 493	122 029
1003 Farsund	84 475	3 384	87 859
1004 Flekkefjord	100 644	4 813	105 457
1014 Vennesla	108 978	6 636	115 614
1017 Songdalen	45 451	4 569	50 020
1018 Søgne	60 218	6 473	66 691
1021 Marnardal	43 203	1 127	44 330
1026 Åseral	22 130	217	22 347
1027 Audnedal	33 126	688	33 814
1029 Lindesnes	50 613	2 181	52 794
1032 Lyngdal	69 897	4 024	73 921
1034 Hægebostad	31 052	354	31 406
1037 Kvinesdal	69 099	4 489	73 588
1046 Sirdal	31 332	989	32 321
<i>Fordeles gjennom året</i>	<i>4 500</i>		<i>4 500</i>
Vest-Agder	1 398 707	158 920	1 557 627
1101 Eigersund	142 525	11 927	154 452
1102 Sandnes	314 150	80 501	394 651
1103 Stavanger	593 560	214 435	807 995
1106 Haugesund	245 702	33 143	278 845
1111 Sokndal	41 040	6 207	47 247
1112 Lund	35 930	1 426	37 356

Tabell 1-k: Rammetilskudd til kommunene 2008, RNB

Kommune	Innbygger- tilskudd	Nord- Norge- tilskudd	Regional- tilskudd	Sum fast del	Ordinært skjønn fordelt av fylkesmenn
	1	2	3	4	5
1114 Bjerkreim	27 755	0	5 296	33 051	0
1119 Hå	125 426	0	0	125 426	0
1120 Klepp	97 347	0	0	97 347	4 000
1121 Time	90 820	0	0	90 820	0
1122 Gjesdal	63 681	0	0	63 681	800
1124 Sola	103 230	0	0	103 230	0
1127 Randaberg	56 368	0	0	56 368	6 800
1129 Forsand	23 017	0	0	23 017	0
1130 Strand	84 354	0	0	84 354	2 000
1133 Hjelmeland	35 620	0	0	35 620	400
1134 Suldal	54 256	0	0	54 256	0
1135 Sauda	52 927	0	0	52 927	8 078
1141 Finnøy	41 500	0	5 296	46 796	7 086
1142 Rennesøy	36 405	0	0	36 405	2 900
1144 Kvitsøy	10 439	0	5 296	15 735	1 100
1145 Bokn	14 760	0	5 296	20 056	0
1146 Tysvær	84 323	0	0	84 323	0
1149 Karmøy	271 148	0	0	271 148	2 200
1151 Utsira	9 415	0	5 296	14 711	500
1160 Vindafjord	97 090	0	0	97 090	8 853
<i>Fordeles gjennom året</i>					<i>12 883</i>
Rogaland	2 743 070	0	28 598	2 771 668	65 200
1201 Bergen	1 608 123	0	0	1 608 123	21 000
1211 Etne	45 797	0	0	45 797	4 406
1216 Sveio	47 501	0	0	47 501	8 300
1219 Bømlo	110 830	0	0	110 830	9 866
1221 Stord	108 460	0	0	108 460	1 100
1222 Fitjar	30 070	0	5 296	35 366	3 000
1223 Tysnes	46 717	0	5 296	52 013	4 147
1224 Kvinnherad	142 409	0	0	142 409	14 005
1227 Jondal	21 026	0	5 296	26 322	2 146
1228 Odda	85 004	0	0	85 004	500
1231 Ullensvang	53 845	0	0	53 845	2 900
1232 Eidfjord	14 320	0	0	14 320	0
1233 Ulvik	22 221	0	0	22 221	0
1234 Granvin	17 756	0	5 296	23 052	1 500
1235 Voss	149 650	0	0	149 650	4 800
1238 Kvam	107 406	0	0	107 406	10 794
1241 Fusa	48 864	0	0	48 864	7 100
1242 Samnanger	26 489	0	5 296	31 785	1 300
1243 Os	85 294	0	0	85 294	500
1244 Austevoll	51 633	0	0	51 633	3 500
1245 Sund	40 412	0	0	40 412	1 600
1246 Fjell	115 443	0	0	115 443	1 300
1247 Askøy	172 411	0	0	172 411	1 300
1251 Vaksdal	61 747	0	0	61 747	900
1252 Modalen	10 551	0	0	10 551	793
1253 Osterøy	72 842	0	0	72 842	5 000
1256 Meland	44 994	0	0	44 994	3 500
1259 Øygarden	39 067	0	0	39 067	0

Tabell 1-k: Rammetilskudd til kommunene 2008, RNB

Kommune	Ramme- tilskudd (eksl. selsk.) 2008	Selskaps- skatt	Sum ramme- tilskudd (inkl.selsk.) 2008
	6	7	8
1114 Bjerkreim	33 051	1 809	34 860
1119 Hå	125 426	10 184	135 610
1120 Klepp	101 347	9 219	110 566
1121 Time	90 820	11 226	102 046
1122 Gjesdal	64 481	5 858	70 339
1124 Sola	103 230	79 044	182 274
1127 Randaberg	63 168	8 761	71 929
1129 Forsand	23 017	987	24 004
1130 Strand	86 354	5 548	91 902
1133 Hjelmeland	36 020	1 565	37 585
1134 Suldal	54 256	8 920	63 176
1135 Sauda	61 005	23 612	84 617
1141 Finnøy	53 882	1 208	55 090
1142 Rennesøy	39 305	827	40 132
1144 Kvitsøy	16 835	284	17 119
1145 Bokn	20 056	713	20 769
1146 Tysvær	84 323	6 174	90 497
1149 Karmøy	273 348	30 617	303 965
1151 Utsira	15 211	19	15 230
1160 Vindafjord	105 943	8 400	114 343
<i>Fordeles gjennom året</i>	<i>12 883</i>		<i>12 883</i>
Rogaland	2 836 868	562 614	3 399 482
1201 Bergen	1 629 123	342 758	1 971 881
1211 Etne	50 203	1 512	51 715
1216 Sveio	55 801	909	56 710
1219 Bømlo	120 696	8 407	129 103
1221 Stord	109 560	15 428	124 988
1222 Fitjar	38 366	2 184	40 550
1223 Tysnes	56 160	2 418	58 578
1224 Kvinnherad	156 414	29 817	186 231
1227 Jondal	28 468	626	29 094
1228 Odda	85 504	7 478	92 982
1231 Ullensvang	56 745	1 523	58 268
1232 Eidfjord	14 320	5 613	19 933
1233 Ulvik	22 221	256	22 477
1234 Granvin	24 552	167	24 719
1235 Voss	154 450	9 768	164 218
1238 Kvam	118 200	5 580	123 780
1241 Fusa	55 964	5 490	61 454
1242 Samnanger	33 085	3 718	36 803
1243 Os	85 794	7 641	93 435
1244 Austevoll	55 133	12 158	67 291
1245 Sund	42 012	1 379	43 391
1246 Fjell	116 743	20 830	137 573
1247 Askøy	173 711	9 062	182 773
1251 Vaksdal	62 647	12 619	75 266
1252 Modalen	11 344	1 623	12 967
1253 Osterøy	77 842	4 104	81 946
1256 Meland	48 494	2 983	51 477
1259 Øygarden	39 067	923	39 990

Tabell 1-k: Rammetilskudd til kommunene 2008, RNB

Kommune	Innbygger- tilskudd	Nord- Norge- tilskudd	Regional- tilskudd	Sum fast del	Ordinært skjønn fordelt av fylkesmenn
	1	2	3	4	5
1260 Radøy	51 423	0	0	51 423	2 100
1263 Lindås	111 660	0	0	111 660	100
1264 Austrheim	29 554	0	0	29 554	4 800
1265 Fedje	15 385	0	5 296	20 681	1 300
1266 Masfjorden	27 225	0	5 296	32 521	1 200
<i>Fordeles gjennom året</i>					<i>5 543</i>
Hordaland	3 616 129	0	37 072	3 653 201	130 300
1401 Flora	111 721	0	0	111 721	11 752
1411 Gulen	46 551	0	5 296	51 847	3 100
1412 Solund	18 777	0	5 296	24 073	3 300
1413 Hyllestad	26 260	0	5 296	31 556	1 300
1416 Høyanger	57 292	0	0	57 292	1 350
1417 Vik	44 031	0	5 296	49 327	0
1418 Balestrand	36 642	0	5 296	41 938	2 900
1419 Leikanger	20 089	0	5 296	25 385	0
1420 Sogndal	47 056	0	0	47 056	6 175
1421 Aurland	20 743	0	0	20 743	0
1422 Lærdal	28 793	0	0	28 793	0
1424 Årdal	53 589	0	0	53 589	1 500
1426 Luster	62 648	0	0	62 648	0
1428 Askvoll	46 867	0	2 118	48 985	3 650
1429 Fjaler	45 922	0	5 296	51 218	1 700
1430 Gaular	39 176	0	5 296	44 472	2 500
1431 Jølster	39 225	0	5 296	44 521	1 300
1432 Førde	63 918	0	0	63 918	10 094
1433 Naustdal	34 465	0	5 296	39 761	2 600
1438 Bremanger	66 736	0	0	66 736	1 350
1439 Vågsøy	65 700	0	0	65 700	2 250
1441 Selje	39 483	0	5 296	44 779	1 500
1443 Eid	53 078	0	0	53 078	0
1444 Hornindal	22 508	0	5 296	27 804	0
1445 Gloppen	80 724	0	0	80 724	3 000
1449 Stryn	78 578	0	0	78 578	0
<i>Fordeles gjennom året</i>					<i>12 979</i>
Sogn og Fjordane	1 250 572	0	65 670	1 316 242	74 300
1502 Molde	176 755	0	0	176 755	3 200
1504 Ålesund	254 460	0	0	254 460	4 200
1505 Kristiansund	184 529	0	0	184 529	3 700
1511 Vanylven	54 500	0	0	54 500	4 316
1514 Sande	36 686	0	5 296	41 982	5 410
1515 Herøy	71 934	0	0	71 934	7 911
1516 Ulstein	61 386	0	0	61 386	1 345
1517 Hareid	37 480	0	0	37 480	425
1519 Volda	82 220	0	0	82 220	875
1520 Ørsta	90 011	0	0	90 011	925
1523 Ørskog	33 342	0	5 296	38 638	3 150
1524 Norddal	32 299	0	5 296	37 595	1 875
1525 Stranda	54 896	0	0	54 896	1 257
1526 Stordal	15 776	0	5 296	21 072	1 565

Tabell 1-k: Rammetilskudd til kommunene 2008, RNB

Kommune	Ramme- tilskudd (eksl. selsk.) 2008	Selskaps- skatt	Sum ramme- tilskudd (inkl.selsk.) 2008
	6	7	8
1260 Radøy	53 523	1 335	54 858
1263 Lindås	111 760	8 155	119 915
1264 Austrheim	34 354	1 997	36 351
1265 Fedje	21 981	67	22 048
1266 Masfjorden	33 721	6 714	40 435
<i>Fordeles gjennom året</i>	<i>5 543</i>		<i>5 543</i>
Hordaland	3 783 501	535 242	4 318 743
1401 Flora	123 473	8 917	132 390
1411 Gulen	54 947	3 030	57 977
1412 Solund	27 373	389	27 762
1413 Hyllestad	32 856	632	33 488
1416 Høyanger	58 642	4 587	63 229
1417 Vik	49 327	4 510	53 837
1418 Balestrand	44 838	997	45 835
1419 Leikanger	25 385	1 027	26 412
1420 Sogndal	53 231	5 316	58 547
1421 Aurland	20 743	835	21 578
1422 Lærdal	28 793	4 252	33 045
1424 Årdal	55 089	3 430	58 519
1426 Luster	62 648	11 089	73 737
1428 Askvoll	52 635	1 212	53 847
1429 Fjaler	52 918	1 380	54 298
1430 Gaular	46 972	377	47 349
1431 Jølster	45 821	558	46 379
1432 Førde	74 012	14 529	88 541
1433 Naustdal	42 361	188	42 549
1438 Bremanger	68 086	7 666	75 752
1439 Vågsøy	67 950	4 740	72 690
1441 Selje	46 279	1 384	47 663
1443 Eid	53 078	3 258	56 336
1444 Hornindal	27 804	97	27 901
1445 Gloppen	83 724	10 026	93 750
1449 Stryn	78 578	6 792	85 370
<i>Fordeles gjennom året</i>	<i>12 979</i>		<i>12 979</i>
Sogn og Fjordane	1 390 542	101 218	1 491 760
1502 Molde	179 955	24 641	204 596
1504 Ålesund	258 660	52 104	310 764
1505 Kristiansund	188 229	15 444	203 673
1511 Vanylven	58 816	3 231	62 047
1514 Sande	47 392	1 174	48 566
1515 Herøy	79 845	14 646	94 491
1516 Ulstein	62 731	8 039	70 770
1517 Hareid	37 905	2 238	40 143
1519 Volda	83 095	3 304	86 399
1520 Ørsta	90 936	11 106	102 042
1523 Ørskog	41 788	1 129	42 917
1524 Norddal	39 470	5 190	44 660
1525 Stranda	56 153	3 776	59 929
1526 Stordal	22 637	608	23 245

Tabell 1-k: Rammetilskudd til kommunene 2008, RNB

Kommune	Innbygger- tilskudd	Nord- Norge- tilskudd	Regional- tilskudd	Sum fast del	Ordinært skjønn fordelt av fylkesmenn
	1	2	3	4	5
1528 Sykkylven	62 866	0	0	62 866	1 250
1529 Skodje	40 253	0	0	40 253	400
1531 Sula	63 776	0	0	63 776	1 800
1532 Giske	55 782	0	0	55 782	1 300
1534 Haram	91 544	0	0	91 544	7 981
1535 Vestnes	105 092	0	0	105 092	450
1539 Rauma	85 485	0	0	85 485	2 135
1543 Nesset	44 134	0	3 178	47 312	4 226
1545 Midsund	27 655	0	5 296	32 951	3 348
1546 Sandøy	22 802	0	0	22 802	4 689
1547 Aukra	32 398	0	0	32 398	2 887
1548 Fræna	83 908	0	0	83 908	1 900
1551 Eide	36 189	0	0	36 189	3 917
1554 Averøy	52 720	0	0	52 720	920
1557 Gjemnes	34 500	0	5 296	39 796	3 614
1560 Tingvoll	47 244	0	3 178	50 422	900
1563 Sunndal	67 088	0	0	67 088	4 875
1566 Surnadal	77 354	0	0	77 354	2 165
1567 Rindal	35 632	0	5 296	40 928	550
1571 Halså	32 787	0	5 296	38 083	750
1573 Smøla	33 832	0	5 296	39 128	2 250
1576 Aure	68 692	0	0	68 692	1 700
<i>Fordeles gjennom året</i>					<i>6 639</i>
Møre og Romsdal	2 388 007	0	54 020	2 442 027	100 800
1601 Trondheim	797 485	0	0	797 485	15 500
1612 Hemne	42 968	0	0	42 968	600
1613 Snillfjord	23 385	0	5 296	28 681	3 100
1617 Hitra	52 395	0	0	52 395	8 000
1620 Frøya	55 647	0	0	55 647	2 400
1621 Ørland	45 617	0	0	45 617	5 725
1622 Agdenes	35 605	0	5 296	40 901	2 390
1624 Rissa	78 585	0	0	78 585	7 737
1627 Bjugn	50 975	0	0	50 975	5 205
1630 Åfjord	47 176	0	0	47 176	2 900
1632 Roan	22 908	0	5 296	28 204	3 600
1633 Osen	22 230	0	5 296	27 526	1 900
1634 Oppdal	59 039	0	0	59 039	900
1635 Rennebu	39 760	0	5 296	45 056	600
1636 Meldal	65 621	0	0	65 621	5 049
1638 Orkdal	82 582	0	0	82 582	1 700
1640 Røros	61 629	0	0	61 629	900
1644 Holtålen	34 189	0	5 296	39 485	400
1648 Midtre Gauldal	72 812	0	0	72 812	7 213
1653 Melhus	105 910	0	0	105 910	1 600
1657 Skaun	47 915	0	0	47 915	600
1662 Klæbu	44 444	0	0	44 444	3 100
1663 Malvik	81 649	0	0	81 649	1 400
1664 Selbu	54 430	0	0	54 430	5 228
1665 Tydal	16 021	0	0	16 021	200
<i>Fordeles gjennom året</i>					<i>34 353</i>

Tabell 1-k: Rammetilskudd til kommunene 2008, RNB

Kommune	Ramme- tilskudd (eksl. selsk.) 2008	Selskaps- skatt	Sum ramme- tilskudd (inkl.selsk.) 2008
	6	7	8
1528 Sykkylven	64 116	16 614	80 730
1529 Skodje	40 653	2 505	43 158
1531 Sula	65 576	4 219	69 795
1532 Giske	57 082	2 425	59 507
1534 Haram	99 525	6 138	105 663
1535 Vestnes	105 542	5 145	110 687
1539 Rauma	87 620	8 473	96 093
1543 Nesset	51 538	1 500	53 038
1545 Midsund	36 299	745	37 044
1546 Sandøy	27 491	1 008	28 499
1547 Aukra	35 285	1 403	36 688
1548 Fræna	85 808	12 962	98 770
1551 Eide	40 106	2 167	42 273
1554 Averøy	53 640	3 430	57 070
1557 Gjemnes	43 410	424	43 834
1560 Tingvoll	51 322	1 161	52 483
1563 Sunndal	71 963	12 397	84 360
1566 Surnadal	79 519	9 157	88 676
1567 Rindal	41 478	846	42 324
1571 Halså	38 833	1 865	40 698
1573 Smøla	41 378	2 152	43 530
1576 Aure	70 392	1 477	71 869
<i>Fordeles gjennom året</i>	<i>6 639</i>		<i>6 639</i>
Møre og Romsdal	2 542 827	244 843	2 787 670
1601 Trondheim	812 985	197 853	1 010 838
1612 Hemne	43 568	2 246	45 814
1613 Snillfjord	31 781	95	31 876
1617 Hitra	60 395	4 414	64 809
1620 Frøya	58 047	5 031	63 078
1621 Ørland	51 342	2 515	53 857
1622 Agdenes	43 291	179	43 470
1624 Rissa	86 322	3 491	89 813
1627 Bjugn	56 180	2 227	58 407
1630 Åfjord	50 076	1 788	51 864
1632 Roan	31 804	937	32 741
1633 Osen	29 426	301	29 727
1634 Oppdal	59 939	3 200	63 139
1635 Rennebu	45 656	811	46 467
1636 Meldal	70 670	1 553	72 223
1638 Orkdal	84 282	6 170	90 452
1640 Røros	62 529	4 157	66 686
1644 Holtålen	39 885	653	40 538
1648 Midtre Gauldal	80 025	2 375	82 400
1653 Melhus	107 510	5 618	113 128
1657 Skaun	48 515	572	49 087
1662 Klæbu	47 544	1 506	49 050
1663 Malvik	83 049	2 664	85 713
1664 Selbu	59 658	1 493	61 151
1665 Tydal	16 221	150	16 371
<i>Fordeles gjennom året</i>	<i>34 353</i>		<i>34 353</i>

Tabell 1-k: Rammetilskudd til kommunene 2008, RNB

Kommune	Innbygger- tilskudd	Nord- Norge- tilskudd	Regional- tilskudd	Sum fast del	Ordinært skjønn fordelt av fylkesmenn
	1	2	3	4	5
Sør-Trøndelag	2 040 977	0	31 776	2 072 753	122 300
1702 Steinkjer	182 319	0	0	182 319	3 500
1703 Namsos	113 999	0	0	113 999	1 100
1711 Meråker	36 203	0	5 296	41 499	200
1714 Stjørdal	167 401	0	0	167 401	1 600
1717 Frosta	33 187	0	5 296	38 483	2 600
1718 Leksvik	54 670	0	0	54 670	4 400
1719 Levanger	138 637	0	0	138 637	3 600
1721 Verdal	120 501	0	0	120 501	2 900
1723 Mosvik	18 231	0	5 296	23 527	200
1724 Verran	37 993	0	5 296	43 289	1 300
1725 Namdalseid	31 378	0	5 296	36 674	1 400
1729 Inderøy	59 813	0	0	59 813	1 200
1736 Snåsa	33 709	0	5 296	39 005	500
1738 Lierne	31 191	0	5 296	36 487	3 400
1739 Røyrvik	11 656	0	0	11 656	3 700
1740 Namsskogan	21 608	0	5 296	26 904	200
1742 Grong	37 160	0	5 296	42 456	500
1743 Høylandet	26 423	0	5 296	31 719	200
1744 Overhalla	40 252	0	0	40 252	200
1748 Fosnes	15 776	0	5 296	21 072	1 900
1749 Flatanger	23 716	0	5 296	29 012	3 800
1750 Vikna	44 696	0	0	44 696	3 500
1751 Nærøy	66 523	0	0	66 523	2 600
1755 Leka	12 478	0	5 296	17 774	3 100
<i>Fordeles gjennom året</i>					<i>15 500</i>
Nord-Trøndelag	1 359 520	0	68 848	1 428 368	63 100
1804 Bodø	245 883	66 403	0	312 286	35 220
1805 Narvik	148 631	26 665	0	175 296	4 741
1811 Bindal	29 576	2 465	5 296	37 337	1 832
1812 Sømna	32 879	2 982	5 296	41 157	509
1813 Brønnøy	91 011	10 997	0	102 008	1 762
1815 Vega	20 540	1 893	5 296	27 729	2 874
1816 Vevelstad	12 236	734	5 296	18 266	1 943
1818 Herøy	24 827	2 451	5 296	32 574	4 531
1820 Alstahaug	62 105	10 527	0	72 632	4 385
1822 Leirfjord	31 909	3 093	5 296	40 298	1 783
1824 Vefsn	120 923	19 773	0	140 696	167
1825 Grane	24 360	2 244	5 296	31 900	622
1826 Hattfjelldal	27 228	2 159	5 296	34 683	2 483
1827 Dønna	28 763	2 169	5 296	36 228	1 090
1828 Nesna	26 104	2 588	5 296	33 988	5 209
1832 Hemnes	62 871	6 571	0	69 442	1 400
1833 Rana	201 745	36 702	0	238 447	5 338
1834 Lurøy	54 903	2 870	5 296	63 069	2 318
1835 Træna	12 820	650	5 296	18 766	4 098
1836 Rødøy	34 099	1 957	5 296	41 352	4 059
1837 Meløy	87 829	9 708	0	97 537	1 052
1838 Gildeskål	40 575	3 032	5 296	48 903	1 890

Tabell 1-k: Rammetilskudd til kommunene 2008, RNB

Kommune	Ramme- tilskudd (eksl. selsk.) 2008	Selskaps- skatt	Sum ramme- tilskudd (inkl.selsk.) 2008
	6	7	8
Sør-Trøndelag	2 195 053	251 999	2 447 052
1702 Steinkjer	185 819	18 105	203 924
1703 Namsos	115 099	9 280	124 379
1711 Meråker	41 699	1 122	42 821
1714 Stjørdal	169 001	12 993	181 994
1717 Frosta	41 083	879	41 962
1718 Leksvik	59 070	2 187	61 257
1719 Levanger	142 237	10 470	152 707
1721 Verdal	123 401	7 491	130 892
1723 Mosvik	23 727	366	24 093
1724 Verran	44 589	1 168	45 757
1725 Namdalseid	38 074	365	38 439
1729 Inderøy	61 013	1 806	62 819
1736 Snåsa	39 505	632	40 137
1738 Lierne	39 887	519	40 406
1739 Røyrvik	15 356	168	15 524
1740 Namsskogan	27 104	495	27 599
1742 Grong	42 956	2 102	45 058
1743 Høylandet	31 919	388	32 307
1744 Overhalla	40 452	1 374	41 826
1748 Fosnes	22 972	70	23 042
1749 Flatanger	32 812	485	33 297
1750 Vikna	48 196	3 171	51 367
1751 Nærøy	69 123	1 794	70 917
1755 Leka	20 874	54	20 928
<i>Fordeles gjennom året</i>	<i>15 500</i>		<i>15 500</i>
Nord-Trøndelag	1 491 468	77 484	1 568 952
1804 Bodø	347 506	34 482	381 988
1805 Narvik	180 037	17 870	197 907
1811 Bindal	39 169	530	39 699
1812 Sømna	41 666	278	41 944
1813 Brønnøy	103 770	3 818	107 588
1815 Vega	30 603	70	30 673
1816 Vevelstad	20 209	11	20 220
1818 Herøy	37 105	387	37 492
1820 Alstahaug	77 017	3 956	80 973
1822 Leirfjord	42 081	370	42 451
1824 Vefsn	140 863	23 658	164 521
1825 Grane	32 522	222	32 744
1826 Hattfjelldal	37 166	402	37 568
1827 Dønna	37 318	224	37 542
1828 Nesna	39 197	877	40 074
1832 Hemnes	70 842	10 551	81 393
1833 Rana	243 785	17 106	260 891
1834 Lurøy	65 387	1 690	67 077
1835 Træna	22 864	836	23 700
1836 Rødøy	45 411	830	46 241
1837 Meløy	98 589	7 126	105 715
1838 Gildeskål	50 793	2 750	53 543

Tabell 1-k: Rammetilskudd til kommunene 2008, RNB

Kommune	Innbygger- tilskudd	Nord- Norge- tilskudd	Regional- tilskudd	Sum fast del	Ordinært skjønn fordelt av fylkesmenn
	1	2	3	4	5
1839 Beiarn	20 268	1 673	5 296	27 237	1 929
1840 Saltdal	78 734	6 830	0	85 564	3 606
1841 Fauske	78 082	13 791	0	91 873	0
1845 Sørfold	34 844	3 036	5 296	43 176	1 340
1848 Steigen	46 054	3 905	5 296	55 255	350
1849 Hamarøy	35 083	2 580	5 296	42 959	1 538
1850 Tysfjord	38 365	2 990	5 296	46 651	0
1851 Lødingen	37 320	3 288	5 296	45 904	0
1852 Tjeldsund	28 893	1 970	5 296	36 159	642
1853 Evenes	25 488	1 983	5 296	32 767	1 699
1854 Ballangen	38 073	3 911	5 296	47 280	0
1856 Røst	12 784	861	5 296	18 941	1 112
1857 Værøy	15 745	1 090	5 296	22 131	1 434
1859 Flakstad	23 625	2 124	5 296	31 045	2 687
1860 Vestvågøy	118 368	15 655	0	134 023	2 131
1865 Vågan	82 204	13 101	0	95 305	3 243
1866 Hadsel	84 460	11 520	0	95 980	0
1867 Bø	53 009	4 224	5 296	62 529	2 445
1868 Øksnes	54 781	6 536	0	61 317	1 533
1870 Sortland	97 785	14 137	0	111 922	2 720
1871 Andøy	71 302	7 506	0	78 808	601
1874 Moskenes	19 417	1 684	5 296	26 397	548
<i>Fordeles gjennom året</i>					<i>31 936</i>
Nordland	2 516 501	343 028	148 288	3 007 817	150 800
1901 Harstad	152 434	65 014	0	217 448	3 867
1902 Tromsø	247 229	180 115	0	427 344	50 749
1911 Kvæfjord	92 444	8 519	4 237	105 200	7 151
1913 Skånland	46 254	8 058	5 296	59 608	2 694
1915 Bjarkøy	15 999	1 462	5 296	22 757	1 746
1917 Ibestad	29 398	4 399	5 296	39 093	5 494
1919 Gratangen	24 888	3 427	5 296	33 611	3 894
1920 Lavangen	22 866	2 826	5 296	30 988	2 097
1922 Bardu	36 966	10 956	0	47 922	1 051
1923 Salangen	30 277	6 238	5 296	41 811	3 303
1924 Målselv	63 606	18 419	0	82 025	2 862
1925 Sørreisa	37 294	9 265	0	46 559	1 962
1926 Dyrøy	25 635	3 536	5 296	34 467	2 261
1927 Tranøy	30 996	4 388	5 296	40 680	5 893
1928 Torsken	21 616	2 734	5 296	29 646	4 700
1929 Berg	16 973	2 689	5 296	24 958	1 850
1931 Lenvik	117 020	30 820	0	147 840	2 450
1933 Balsfjord	70 249	15 565	0	85 814	2 030
1936 Karlsøy	39 192	6 691	5 296	51 179	8 455
1938 Lyngen	50 994	8 941	1 059	60 994	2 610
1939 Storfjord	26 711	5 341	5 296	37 348	820
1940 Kåfjord	32 420	6 205	10 389	49 014	890
1941 Skjervøy	37 003	8 290	10 389	55 682	1 631
1942 Nordreisa	52 528	13 134	0	65 662	6 350
1943 Kvænangen	30 938	3 776	10 389	45 103	590
<i>Fordeles gjennom året</i>					<i>10 000</i>

Tabell 1-k: Rammetilskudd til kommunene 2008, RNB

Kommune	Ramme- tilskudd (eksl. selsk.) 2008	Selskaps- skatt	Sum ramme- tilskudd (inkl.selsk.) 2008
	6	7	8
1839 Beiarn	29 166	191	29 357
1840 Saltdal	89 170	2 301	91 471
1841 Fauske	91 873	7 883	99 756
1845 Sørfold	44 516	9 195	53 711
1848 Steigen	55 605	910	56 515
1849 Hamarøy	44 497	1 747	46 244
1850 Tysfjord	46 651	1 560	48 211
1851 Lødingen	45 904	2 110	48 014
1852 Tjeldsund	36 801	65	36 866
1853 Evenes	34 466	1 050	35 516
1854 Ballangen	47 280	498	47 778
1856 Røst	20 053	607	20 660
1857 Værøy	23 565	866	24 431
1859 Flakstad	33 732	314	34 046
1860 Vestvågøy	136 154	3 820	139 974
1865 Vågan	98 548	5 890	104 438
1866 Hadsel	95 980	2 974	98 954
1867 Bø	64 974	1 054	66 028
1868 Øksnes	62 850	4 926	67 776
1870 Sortland	114 642	7 244	121 886
1871 Andøy	79 409	3 827	83 236
1874 Moskenes	26 945	312	27 257
<i>Fordeles gjennom året</i>	<i>31 936</i>		<i>31 936</i>
Nordland	3 158 617	187 388	3 346 005
1901 Harstad	221 315	16 969	238 284
1902 Tromsø	478 093	59 175	537 268
1911 Kvæfjord	112 351	458	112 809
1913 Skånland	62 302	1 047	63 349
1915 Bjarkøy	24 503	147	24 650
1917 Ibestad	44 587	1 409	45 996
1919 Gratangen	37 505	247	37 752
1920 Lavangen	33 085	58	33 143
1922 Bardu	48 973	2 672	51 645
1923 Salangen	45 114	583	45 697
1924 Målselv	84 887	3 564	88 451
1925 Sørreisa	48 521	2 009	50 530
1926 Dyrøy	36 728	181	36 909
1927 Tranøy	46 573	188	46 761
1928 Torsken	34 346	206	34 552
1929 Berg	26 808	192	27 000
1931 Lenvik	150 290	7 276	157 566
1933 Balsfjord	87 844	2 462	90 306
1936 Karlsøy	59 634	538	60 172
1938 Lyngen	63 604	1 072	64 676
1939 Storfjord	38 168	644	38 812
1940 Kåfjord	49 904	287	50 191
1941 Skjervøy	57 313	951	58 264
1942 Nordreisa	72 012	1 854	73 866
1943 Kvænangen	45 693	2 046	47 739
<i>Fordeles gjennom året</i>	<i>10 000</i>		<i>10 000</i>

Tabell 1-k: Rammetilskudd til kommunene 2008, RNB

Kommune	Innbygger- tilskudd	Nord- Norge- tilskudd	Regional- tilskudd	Sum fast del	Ordinært skjønn fordelt av fylkesmenn
	1	2	3	4	5
Troms	1 351 930	430 808	100 015	1 882 753	137 400
2002 Vardø	25 449	15 609	10 389	51 447	5 700
2003 Vadsø	44 084	41 815	0	85 899	2 700
2004 Hammerfest	50 619	64 122	0	114 741	0
2011 Kautokeino	29 054	20 245	10 389	59 688	5 700
2012 Alta	137 733	123 519	0	261 252	4 000
2014 Loppa	24 796	7 852	10 389	43 037	6 100
2015 Hasvik	16 363	6 862	10 389	33 614	5 400
2017 Kvalsund	20 359	7 456	10 389	38 204	2 400
2018 Måsøy	21 752	9 006	10 389	41 147	5 000
2019 Nordkapp	36 766	22 355	0	59 121	5 500
2020 Porsanger	37 081	28 275	0	65 356	5 400
2021 Karasjok	31 085	19 617	10 389	61 091	4 600
2022 Lebesby	27 164	9 266	10 389	46 819	4 400
2023 Gamvik	18 973	7 142	10 389	36 504	5 500
2024 Berlevåg	18 934	7 415	10 389	36 738	3 700
2025 Tana	40 689	20 341	10 389	71 419	5 500
2027 Nesseby	18 305	6 036	10 389	34 730	3 600
2028 Båtsfjord	34 095	14 428	10 389	58 912	4 000
2030 Sør-Varanger	90 238	64 798	0	155 036	2 300
<i>Fordeles gjennom året</i>					4 500
Finnmark	723 539	496 159	135 057	1 354 755	86 000
<i>Sum eksl. fordelt gjennom året</i>	37 215 812	1 269 995	855 763	39 341 570	1 159 445
<i>Fordeles gjennom året</i>					194 555
<i>Prosjektskjønn, forskudd m.v.</i>					150 000
<i>Tilleggsbev. kap.571, post 64</i>					7 500
Hele landet	37 215 812	1 269 995	855 763	39 341 570	1 511 500

Tabell 1-k: Rammetilskudd til kommunene 2008, RNB

Kommune	Ramme- tilskudd (eksl. selsk.) 2008	Selskaps- skatt	Sum ramme- tilskudd (inkl.selsk.) 2008
	6	7	8
Troms	2 020 153	106 235	2 126 388
2002 Vardø	57 147	290	57 437
2003 Vadsø	88 599	3 565	92 164
2004 Hammerfest	114 741	5 863	120 604
2011 Kautokeino	65 388	394	65 782
2012 Alta	265 252	14 531	279 783
2014 Loppa	49 137	158	49 295
2015 Hasvik	39 014	125	39 139
2017 Kvalsund	40 604	116	40 720
2018 Måsøy	46 147	885	47 032
2019 Nordkapp	64 621	1 028	65 649
2020 Porsanger	70 756	1 244	72 000
2021 Karasjok	65 691	650	66 341
2022 Lebesby	51 219	422	51 641
2023 Gamvik	42 004	236	42 240
2024 Berlevåg	40 438	251	40 689
2025 Tana	76 919	1 631	78 550
2027 Nesseby	38 330	124	38 454
2028 Båtsfjord	62 912	1 207	64 119
2030 Sør-Varanger	157 336	5 249	162 585
<i>Fordeles gjennom året</i>	<i>4 500</i>		<i>4 500</i>
Finnmark	1 440 755	37 969	1 478 724
<i>Sum eksl. fordelt gjennom året</i>	<i>40 501 015</i>	<i>5 374 865</i>	<i>45 875 880</i>
<i>Fordeles gjennom året</i>	<i>194 555</i>		<i>194 555</i>
<i>Prosjektskjønn, forskudd m.v.</i>	<i>150 000</i>		<i>150 000</i>
<i>Tilleggsbev. kap.571, post 64</i>	<i>7 500</i>		<i>7 500</i>
Hele landet	40 853 070	5 374 865	46 227 935

Tabell 2-k

Innbyggertilskudd til kommunene (kap. 571, post 60)

Innbyggertilskuddet fordeles i utgangspunktet mellom kommunene med et likt beløp per innbygger (etter at tilskudd som gis en særlig fordeling er trukket ut, kolonne 6 tabell C-k). Deretter skjer det en omfordeling mellom kommunene på grunn av utgiftsutjevningen, korreksjonsordningen for elever i statlige og private skoler og overgangsordningen. Inntektsutjevningen inngår også i post 60, men er ikke med i Grønt hefte fordi den beregnes fortløpende sju ganger i året etter hvert som skatteinngangen foreligger. Samlet sum på denne posten for den enkelte kommune vil derfor ikke være klar før i februar 2009. Utgiftsutjevningen, inntektsutjevningen og overgangsordningen innebærer alle en omfordeling mellom kommunene.

Innbyggertilskuddet inkludert utgiftsutjevning, inntektsutjevning og overgangsordning er i hovedsak basert på befolkningstall per 1. januar 2008.

Kolonne 1 – Innbyggertilskudd uten utgiftsutjevning

Kolonne 1 viser den samlede bevilgningen på kap. 571, post 60 før omfordeling, fratrukket enkeltsaker som ligger utenfor overgangsordningen (tabell C-k). Totalt utgjør dette for 2008 om lag 35,755 milliarder kroner, eller 7 547 kroner per innbygger. Kolonne 1 viser tilskuddet fordelt likt per innbygger til alle kommuner, befolkningstall per 1. januar 2008.

Kolonne 2 – Utgiftsutjevning m.m.

Kolonne 2 viser omfordelingen som følge av utgiftsutjevningen og korreksjonsordningen for elever i statlige og frittstående skoler. Kolonnen er ytterligere dokumentert i tabell A-k.

Kolonne 3 – Overgangsordning

Kolonne 3 er hentet fra tabell B-k (kolonne 12), og viser sum overgangsordning.

Kolonne 4 – Saker utenfor overgangsordningen og inndelingstilskudd

Kolonne 4 viser fordelingen av fire enkeltsaker utenfor overgangsordningen samt inndelingstilskudd. Fordelingen som framgår i kolonnen er ytterligere dokumentert i tabell C-k.

Kolonne 5 – Innbyggertilskudd med utgiftsutjevning og overgangsordning

Kolonnen 5 viser samlet bevilgning på kap. 571, post 60 i 2008. I alt er dette 37, 216 milliarder kroner. Kolonnen viser innbyggertilskuddet inkludert utgiftsutjevningen, korreksjonsordningen for statlige og private skoler, overgangsordningen og saker utenfor overgangsordningen, og er summen av kolonnene 1 til 4. Kolonnen er også vist i tabell 1-k, kolonne 1.

Tabell 2-k: Innbyggertilskudd til kommunene 2008, RNB

Kommune	Innbygger tilskudd uten utg.utjevsn. <i>(1 000 kr)</i>	Utgifts- utjevning m.m. <i>(1 000 kr)</i>	Overgangs- ordning <i>(1 000 kr)</i>	Saker utenfor overgangs- ordningen og inndelingstilsk. <i>(1 000 kr)</i>	Innbygger- tilskudd med utg.utjevsn. (sum kol. 1 til 4) <i>(1 000 kr)</i>
	1	2	3	4	5
0101 Halden	212 032	20 480	-263	7 841	240 091
0104 Moss	219 436	-16 981	1 197	10 714	214 367
0105 Sarpsborg	385 337	-9 186	-975	16 696	391 872
0106 Fredrikstad	543 259	-10 262	-1 660	22 275	553 611
0111 Hvaler	29 897	7 425	-9	307	37 620
0118 Aremark	10 786	11 784	-5	476	23 041
0119 Marker	26 138	17 441	-77	895	44 397
0121 Rømskog	4 899	10 863	-4	42	15 799
0122 Trøgstad	38 033	11 693	-55	1 242	50 914
0123 Spydeberg	38 290	-669	-78	702	38 245
0124 Askim	109 231	-21 447	-179	6 940	94 546
0125 Eidsberg	79 320	12 020	-290	3 086	94 136
0127 Skiptvet	26 606	5 463	-141	1 057	32 984
0128 Rakkestad	56 722	25 434	-198	1 826	83 784
0135 Råde	51 514	-5 611	-97	1 247	47 052
0136 Rygge	105 020	-8 041	-98	3 128	100 008
0137 Våler	32 214	-358	-44	1 059	32 871
0138 Hobøl	34 886	-230	1 008	1 162	36 825
Østfold	2 003 617	49 819	-1 967	80 695	2 132 163
0211 Vestby	104 348	-42 267	-161	4 355	66 275
0213 Ski	207 405	-69 864	-477	7 763	144 827
0214 Ås	115 662	-29 917	1 101	4 475	91 322
0215 Frogn	107 518	-31 884	-115	3 377	78 896
0216 Nesodden	127 316	-45 602	-197	5 394	86 912
0217 Oppegård	182 664	-62 758	-384	6 957	126 479
0219 Bærum	816 247	-75 260	3 960	28 798	773 745
0220 Asker	399 443	-100 909	-875	13 759	311 418
0221 Aurskog-Høland	105 631	2 485	-120	2 188	110 184
0226 Sørums	107 775	-29 011	-116	1 740	80 389
0227 Fet	75 198	-25 686	-167	2 917	52 262
0228 Rælingen	114 062	-64 131	820	4 289	55 039
0229 Enebakk	74 670	-23 437	879	1 983	54 095
0230 Lørenskog	240 419	-113 793	296	8 744	135 667
0231 Skedsmo	348 300	-128 810	-687	11 230	230 032
0233 Nittedal	152 888	-51 276	-511	5 652	106 752
0234 Gjerdrum	41 241	-5 844	-156	1 406	36 647
0235 Ullensaker	203 292	-87 835	-125	5 131	120 462
0236 Nes	139 709	-6 351	-366	4 926	137 917
0237 Eidsvoll	150 321	-21 221	582	4 051	133 733
0238 Nannestad	80 437	-12 642	-93	2 437	70 139
0239 Hurdal	19 481	10 926	-6	483	30 884
Akershus	3 914 027	-1 015 090	3 084	132 055	3 034 076
0301 Oslo	4 230 407	-1 782 194	-8 167	265 491	2 705 541
0402 Kongsvinger	131 037	11 963	-235	4 571	147 336
0403 Hamar	211 157	13 523	586	5 234	230 499
0412 Ringsaker	242 616	37 746	6 441	7 623	294 425

Tabell 2-k: Innbyggertilskudd til kommunene 2008, RNB

Kommune	Innbygger tilskudd uten utg.utjevsn. <i>(1 000 kr)</i>	Utgifts- utjevning m.m. <i>(1 000 kr)</i>	Overgangs- ordning <i>(1 000 kr)</i>	Saker utenfor overgangs- ordningen og inndelingstilsk. <i>(1 000 kr)</i>	Innbygger- tilskudd med utg.utjevsn. (sum kol. 1 til 4) <i>(1 000 kr)</i>
	1	2	3	4	5
0415 Løten	54 729	4 542	-12	1 915	61 174
0417 Stange	142 057	15 870	553	4 610	163 089
0418 Nord-Odal	38 426	26 234	-15	1 048	65 693
0419 Sør-Odal	58 775	17 708	-16	1 696	78 162
0420 Eidskog	48 283	39 150	-93	1 889	89 229
0423 Grue	38 328	36 712	-41	1 200	76 199
0425 Åsnes	57 220	41 316	-326	1 258	99 467
0426 Våler	29 202	19 607	-10	677	49 476
0427 Elverum	146 917	-4 178	-171	4 168	146 736
0428 Trysil	50 880	44 196	-49	1 217	96 244
0429 Åmot	32 674	18 048	-117	719	51 324
0430 Stor-Elvdal	20 228	17 688	-7	962	38 871
0432 Rendalen	15 314	22 073	-9	427	37 805
0434 Engerdal	11 005	15 010	-5	489	26 497
0436 Tolga	12 809	12 934	-49	928	26 622
0437 Tynset	40 758	28 093	-15	1 184	70 020
0438 Alvdal	18 213	13 333	-7	612	32 150
0439 Follidal	12 635	12 816	-6	879	26 324
0441 Os	15 450	17 597	-6	877	33 918
Hedmark	1 428 711	461 977	6 391	44 185	1 941 260
0501 Lillehammer	194 551	-9 265	-565	6 227	190 949
0502 Gjøvik	213 610	-13 610	-346	7 217	206 871
0511 Dovre	20 968	15 146	-7	547	36 653
0512 Lesja	16 364	15 639	-7	518	32 513
0513 Skjåk	17 594	10 784	-5	267	28 639
0514 Lom	18 167	10 403	-11	209	28 768
0515 Vågå	28 055	20 577	-10	691	49 313
0516 Nord-Fron	43 724	16 598	-34	1 682	61 970
0517 Sel	45 324	25 032	-14	1 372	71 715
0519 Sør-Fron	23 926	13 556	-84	475	37 874
0520 Ringebu	34 207	22 946	-13	2 050	59 189
0521 Øyer	37 203	9 096	-56	945	47 188
0522 Gausdal	46 260	18 249	-11	1 784	66 282
0528 Østre Toten	109 133	51 145	1 787	4 594	166 659
0529 Vestre Toten	95 366	8 013	-157	2 827	106 049
0532 Jevnaker	47 219	5 965	-102	1 272	54 355
0533 Lunner	64 896	-8 070	779	1 878	59 483
0534 Gran	99 548	35 435	592	2 922	138 496
0536 Søndre Land	44 177	60 348	1 234	1 795	107 555
0538 Nordre Land	50 087	25 740	-15	1 047	76 859
0540 Sør-Aurdal	23 972	30 378	-12	945	55 283
0541 Etnedal	10 476	16 050	983	414	27 923
0542 Nord-Aurdal	48 577	22 226	228	1 135	72 166
0543 Vestre Slidre	16 733	8 763	-5	871	26 362
0544 Øystre Slidre	23 972	12 119	-9	548	36 630
0545 Vang	11 941	15 140	-6	554	27 629
Oppland	1 386 051	438 403	4 131	44 786	1 873 373

Tabell 2-k: Innbyggertilskudd til kommunene 2008, RNB

Kommune	Innbygger tilskudd uten utg.utjevsn. <i>(1 000 kr)</i>	Utgifts- utjevning m.m. <i>(1 000 kr)</i>	Overgangs- ordning <i>(1 000 kr)</i>	Saker utenfor overgangs- ordningen og inndelingstilsk. <i>(1 000 kr)</i>	Innbygger- tilskudd med utg.utjevsn. (sum kol. 1 til 4) <i>(1 000 kr)</i>
	1	2	3	4	5
0602 Drammen	453 961	-81 185	-879	30 958	402 854
0604 Kongsberg	181 124	-13 784	-366	4 301	171 275
0605 Ringerike	215 285	9 015	-221	6 477	230 556
0612 Hole	42 434	-8 102	-9	1 385	35 708
0615 Flå	7 352	12 281	-5	521	20 148
0616 Nes	26 108	13 417	-8	890	40 407
0617 Gol	33 505	17 158	-95	1 306	51 874
0618 Hemsedal	14 854	5 350	-3	501	20 702
0619 Ål	35 369	22 779	-12	1 091	59 227
0620 Hol	33 497	8 595	-7	1 242	43 327
0621 Sigdal	26 598	18 547	698	514	46 357
0622 Krødsherad	15 835	9 583	-5	272	25 685
0623 Modum	95 819	9 382	-90	2 805	107 917
0624 Øvre Eiker	121 761	-274	-261	3 681	124 907
0625 Nedre Eiker	166 745	-38 890	-397	5 419	132 878
0626 Lier	171 334	-35 187	-349	7 454	143 253
0627 Røyken	137 603	-35 253	-45	3 491	105 796
0628 Hurum	68 104	5 545	895	2 776	77 319
0631 Flesberg	19 028	11 626	-31	620	31 243
0632 Rollag	10 710	18 009	-7	249	28 961
0633 Nore og Uvdal	19 126	18 774	-14	631	38 517
Buskerud	1 896 152	-32 614	-1 209	76 585	1 938 911
0701 Horten	189 434	-4 800	-581	4 394	188 447
0702 Holmestrand	74 421	2 449	31	2 695	79 596
0704 Tønsberg	289 782	-14 970	-605	8 829	283 035
0706 Sandefjord	319 520	7 252	-808	13 178	339 142
0709 Larvik	314 916	24 745	60	13 743	353 464
0711 Svelvik	48 781	3 159	-124	1 904	53 720
0713 Sande	60 375	8 614	-253	1 213	69 949
0714 Hof	23 141	8 165	-7	742	32 042
0716 Re	63 726	11 045	-51	8 737	83 458
0719 Andebu	39 075	7 105	-62	1 422	47 541
0720 Stokke	79 554	-4 616	-180	3 721	78 478
0722 Nøtterøy	154 050	-12 918	-30	5 822	146 924
0723 Tjøme	34 305	2 745	-6	1 489	38 532
0728 Lardal	17 986	7 658	-4	628	26 269
Vestfold	1 709 065	45 635	-2 622	68 517	1 820 597
0805 Porsgrunn	258 028	-2 822	-709	9 645	264 142
0806 Skien	383 910	-12 385	-1 118	14 705	385 112
0807 Notodden	92 324	37 710	-83	1 312	131 263
0811 Siljan	17 964	4 200	-5	684	22 842
0814 Bamble	106 492	-17 746	-252	4 243	92 737
0815 Kragerø	80 112	16 776	-71	2 669	99 485
0817 Drangedal	31 029	23 977	-81	1 102	56 027
0819 Nome	49 823	32 389	198	3 156	85 566
0821 Bø	41 030	3 652	-48	1 107	45 740
0822 Sauherad	32 199	12 124	-9	1 915	46 229

Tabell 2-k: Innbyggertilskudd til kommunene 2008, RNB

Kommune	Innbygger- tilskudd uten utg.utjevsn. <i>(1 000 kr)</i>	Utgifts- utjevning m.m. <i>(1 000 kr)</i>	Overgangs- ordning <i>(1 000 kr)</i>	Saker utenfor overgangs- ordningen og inndelingstilsk. <i>(1 000 kr)</i>	Innbygger- tilskudd med utg.utjevsn. (sum kol. 1 til 4) <i>(1 000 kr)</i>
	1	2	3	4	5
0826 Tinn	45 785	28 322	-68	1 118	75 157
0827 Hjartdal	12 220	16 600	-8	389	29 201
0828 Seljord	22 115	8 854	-7	897	31 859
0829 Kviteseid	19 345	19 929	-10	692	39 957
0830 Nissedal	10 401	10 893	-4	397	21 686
0831 Fyresdal	10 378	11 137	-5	663	22 173
0833 Tokke	17 858	15 255	-8	612	33 717
0834 Vinje	27 436	19 444	-10	1 661	48 532
Telemark	1 258 448	228 309	-2 296	46 965	1 531 425
0901 Risør	51 989	23 255	-123	2 300	77 421
0904 Grimstad	149 514	-28 930	-308	5 178	125 454
0906 Arendal	307 202	-35 267	-665	10 870	282 140
0911 Gjerstad	19 013	16 383	-90	953	36 259
0912 Vegårshei	14 220	10 859	-7	824	25 896
0914 Tvedestrand	44 336	10 508	-98	1 274	56 020
0919 Froland	36 629	1 724	-6	1 071	39 418
0926 Lillesand	69 726	-4 998	-52	2 801	67 477
0928 Birkenes	33 988	5 945	-9	849	40 773
0929 Åmli	13 858	17 113	-9	612	31 574
0935 Iveland	9 140	9 126	-4	677	18 939
0937 Evje og Hornnes	25 111	5 400	-242	1 271	31 541
0938 Bygland	9 374	15 462	-9	800	25 627
0940 Valle	10 008	14 000	-6	499	24 502
0941 Bykle	6 936	7 075	-4	553	14 561
Aust-Agder	801 045	67 656	-1 633	30 534	897 602
1001 Kristiansand	595 663	-94 346	-3 113	26 449	524 653
1002 Mandal	108 688	743	-81	2 586	111 936
1003 Farsund	70 889	10 681	-497	2 702	83 775
1004 Flekkefjord	67 251	30 271	-132	2 355	99 744
1014 Vennesla	96 430	7 071	-564	4 040	106 978
1017 Songdalen	43 234	-9	-123	1 649	44 751
1018 Søgne	75 855	-19 173	-11	2 347	59 018
1021 Marnardal	16 439	20 291	-209	1 086	37 607
1026 Åseral	6 831	13 380	-6	394	20 599
1027 Audnedal	12 175	13 250	-7	480	25 898
1029 Lindesnes	34 395	11 784	-54	1 547	47 673
1032 Lyngdal	56 857	10 068	-69	2 040	68 897
1034 Hægebostad	12 054	10 628	-5	730	23 407
1037 Kvinesdal	42 486	23 792	-125	1 839	67 993
1046 Sirdal	13 261	13 822	-7	613	27 690
Vest-Agder	1 252 508	52 254	-5 003	50 858	1 350 619
1101 Eigersund	103 993	32 624	1 213	3 095	140 925
1102 Sandnes	468 241	-173 832	-1 229	20 970	314 150
1103 Stavanger	902 608	-341 295	-1 530	33 776	593 560
1106 Haugesund	248 744	-17 624	-709	9 290	239 702
1111 Sokndal	24 470	16 166	-9	413	41 040

Tabell 2-k: Innbyggertilskudd til kommunene 2008, RNB

Kommune	Innbygger tilskudd uten utg.utjevsn. <i>(1 000 kr)</i>	Utgifts- utjevning m.m. <i>(1 000 kr)</i>	Overgangs- ordning <i>(1 000 kr)</i>	Saker utenfor overgangs- ordningen og inndelingstilsk. <i>(1 000 kr)</i>	Innbygger- tilskudd med utg.utjevsn. (sum kol. 1 til 4) <i>(1 000 kr)</i>
	1	2	3	4	5
1112 Lund	23 489	9 419	-7	911	33 812
1114 Bjerkreim	19 164	7 960	-5	637	27 755
1119 Hå	116 523	2 255	2 852	3 797	125 426
1120 Klepp	119 549	-26 703	-258	4 759	97 347
1121 Time	116 681	-30 656	-200	4 995	90 820
1122 Gjesdal	73 432	-12 641	-119	3 009	63 681
1124 Sola	161 870	-64 817	-472	6 649	103 230
1127 Randaberg	72 625	-19 504	-265	3 513	56 368
1129 Forsand	8 423	14 308	-6	292	23 017
1130 Strand	82 225	-522	-186	2 836	84 354
1133 Hjelmeland	20 213	14 049	-10	1 368	35 620
1134 Suldal	28 855	24 288	-297	1 411	54 256
1135 Sauda	35 731	16 593	-10	613	52 927
1141 Finnøy	20 462	20 412	-18	644	41 500
1142 Rennesøy	28 387	6 167	-9	1 860	36 405
1144 Kvitsøy	4 061	6 272	-3	109	10 439
1145 Bokn	6 212	8 403	-4	149	14 760
1146 Tysvær	72 489	9 552	-18	2 300	84 323
1149 Karmøy	293 805	-33 597	-518	11 459	271 148
1151 Utsira	1 600	7 779	-3	39	9 415
1160 Vindafjord	61 016	26 699	-20	9 394	97 090
Rogaland	3 114 868	-498 246	-1 842	128 288	2 743 070
1201 Bergen	1 869 931	-323 891	-4 002	66 085	1 608 123
1211 Etne	29 074	14 796	1 063	865	45 797
1216 Sveio	36 418	9 676	-92	1 499	47 501
1219 Bømlo	83 010	24 116	-76	3 779	110 830
1221 Stord	129 007	-24 109	-16	3 579	108 460
1222 Fitjar	21 979	7 321	-6	776	30 070
1223 Tysnes	20 930	24 868	-11	931	46 717
1224 Kvinnherad	98 597	40 164	-62	3 711	142 409
1227 Jondal	7 903	12 934	-5	195	21 026
1228 Odda	53 642	29 801	-141	1 702	85 004
1231 Ullensvang	25 776	27 193	-13	889	53 845
1232 Eidfjord	7 042	6 801	-3	480	14 320
1233 Ulvik	8 355	13 548	-6	323	22 221
1234 Granvin	7 276	10 320	-4	165	17 756
1235 Voss	103 918	43 105	-153	2 780	149 650
1238 Kvam	61 967	43 017	428	1 993	107 406
1241 Fusa	28 372	20 045	-12	458	48 864
1242 Samnanger	18 084	7 904	-47	548	26 489
1243 Os	121 180	-40 562	-217	4 893	85 294
1244 Austevoll	33 135	17 489	-10	1 019	51 633
1245 Sund	43 739	-4 894	-9	1 576	40 412
1246 Fjell	160 066	-50 889	-175	6 441	115 443
1247 Askøy	178 920	-12 793	378	5 906	172 411
1251 Vaksdal	30 991	29 444	-14	1 326	61 747
1252 Modalen	2 717	7 767	-3	70	10 551
1253 Osterøy	55 136	15 979	-17	1 743	72 842

Tabell 2-k: Innbyggertilskudd til kommunene 2008, RNB

Kommune	Innbygger tilskudd uten utg.utjevsn. <i>(1 000 kr)</i>	Utgifts- utjevning m.m. <i>(1 000 kr)</i>	Overgangs- ordning <i>(1 000 kr)</i>	Saker utenfor overgangs- ordningen og inndelingstilsk. <i>(1 000 kr)</i>	Innbygger- tilskudd med utg.utjevsn. (sum kol. 1 til 4) <i>(1 000 kr)</i>
	1	2	3	4	5
1256 Meland	47 045	-3 506	-9	1 463	44 994
1259 Øygarden	31 459	6 352	-22	1 277	39 067
1260 Radøy	36 184	13 580	-49	1 708	51 423
1263 Lindås	103 993	5 746	-76	1 996	111 660
1264 Austrheim	19 390	8 852	-42	1 354	29 554
1265 Fedje	4 498	10 794	-4	96	15 385
1266 Masfjorden	12 424	14 524	-4	281	27 225
Hordaland	3 492 159	5 493	-3 430	121 908	3 616 129
1401 Flora	86 105	18 829	657	6 130	111 721
1411 Gulen	17 783	28 255	-12	525	46 551
1412 Solund	6 597	11 969	-5	217	18 777
1413 Hyllestad	11 359	14 468	-6	439	26 260
1416 Høyanger	33 014	22 882	-42	1 438	57 292
1417 Vik	21 202	22 070	-10	770	44 031
1418 Balestrand	10 303	25 114	503	723	36 642
1419 Leikanger	16 447	3 144	-4	502	20 089
1420 Sogndal	52 072	-7 012	-78	2 075	47 056
1421 Aurland	12 793	7 719	-4	234	20 743
1422 Lærdal	16 371	11 904	-48	566	28 793
1424 Årdal	41 981	10 085	-22	1 545	53 589
1426 Luster	36 758	24 577	-60	1 373	62 648
1428 Askvoll	23 134	23 047	-10	696	46 867
1429 Fjaler	21 504	22 987	-49	1 481	45 922
1430 Gaular	20 741	17 288	-8	1 155	39 176
1431 Jølster	22 107	16 597	-8	528	39 225
1432 Førde	87 932	-26 822	-54	2 862	63 918
1433 Naustdal	20 137	13 581	-63	810	34 465
1438 Bremanger	29 391	35 756	-16	1 605	66 736
1439 Vågsøy	45 272	18 387	-112	2 154	65 700
1441 Selje	21 677	16 896	-36	947	39 483
1443 Eid	44 185	7 260	-10	1 643	53 078
1444 Hornindal	9 140	12 936	-5	437	22 508
1445 Gloppen	42 924	34 957	1 369	1 473	80 724
1449 Stryn	51 091	25 082	-95	2 500	78 578
Sogn og Fjordane	802 019	411 956	1 770	34 828	1 250 572
1502 Molde	183 366	-11 098	-290	4 778	176 755
1504 Ålesund	315 746	-69 836	-605	9 155	254 460
1505 Kristiansund	171 040	649	-221	13 061	184 529
1511 Vanylven	26 644	26 957	-11	911	54 500
1514 Sande	18 885	16 799	-8	1 010	36 686
1515 Herøy	63 047	6 134	-161	2 914	71 934
1516 Ulstein	52 427	6 699	-26	2 285	61 386
1517 Hareid	35 784	810	-21	907	37 480
1519 Volda	63 447	17 076	-142	1 839	82 220
1520 Ørsta	76 708	10 288	-321	3 336	90 011
1523 Ørskog	15 994	14 442	2 070	836	33 342
1524 Norddal	13 292	18 195	-8	821	32 299

Tabell 2-k: Innbyggertilskudd til kommunene 2008, RNB

Kommune	Innbygger tilskudd uten utg.utjevsn. <i>(1 000 kr)</i>	Utgifts- utjevning m.m. <i>(1 000 kr)</i>	Overgangs- ordning <i>(1 000 kr)</i>	Saker utenfor overgangs- ordningen og inndelingstilsk. <i>(1 000 kr)</i>	Innbygger- tilskudd med utg.utjevsn. (sum kol. 1 til 4) <i>(1 000 kr)</i>
	1	2	3	4	5
1525 Stranda	34 290	18 835	-60	1 832	54 896
1526 Stordal	7 389	7 988	-4	403	15 776
1528 Sykkylven	56 540	4 528	-59	1 856	62 866
1529 Skodje	28 304	10 897	64	989	40 253
1531 Sula	57 559	4 036	-52	2 233	63 776
1532 Giske	51 151	2 135	-10	2 506	55 782
1534 Haram	65 039	23 880	-50	2 675	91 544
1535 Vestnes	48 562	49 088	5 629	1 813	105 092
1539 Rauma	55 695	27 985	-19	1 825	85 485
1543 Nesset	23 104	20 379	-9	661	44 134
1545 Midsund	14 348	12 675	-6	638	27 655
1546 Sandøy	9 669	12 700	-5	439	22 802
1547 Aukra	23 957	7 129	-103	1 415	32 398
1548 Fræna	69 357	12 291	-121	2 382	83 908
1551 Eide	25 376	9 935	-8	887	36 189
1554 Averøy	40 773	10 993	-10	964	52 720
1557 Gjemnes	19 896	14 009	-7	602	34 500
1560 Tingvoll	23 262	22 584	-11	1 409	47 244
1563 Sunndal	55 529	9 357	-114	2 316	67 088
1566 Surnadal	45 581	30 800	-15	989	77 354
1567 Rindal	15 435	19 843	-8	362	35 632
1571 Halså	12 612	19 738	-8	444	32 787
1573 Smøla	16 130	17 130	-7	579	33 832
1576 Aure	26 644	23 489	-78	18 637	68 692
Møre og Romsdal	1 862 579	429 539	5 184	90 706	2 388 007
1601 Trondheim	1 246 824	-494 403	-533	45 597	797 485
1612 Hemne	31 957	9 845	-28	1 193	42 968
1613 Snillfjord	7 714	15 358	-6	320	23 385
1617 Hitra	31 187	19 352	-12	1 868	52 395
1620 Frøya	31 278	23 588	-14	794	55 647
1621 Ørland	37 928	6 428	-8	1 270	45 617
1622 Agdenes	13 269	21 878	-9	468	35 605
1624 Rissa	48 049	28 730	-17	1 822	78 585
1627 Bjugn	34 750	15 139	-11	1 096	50 975
1630 Åfjord	24 394	22 216	-10	576	47 176
1632 Roan	7 601	15 040	-6	273	22 908
1633 Osen	7 857	14 228	-5	150	22 230
1634 Oppdal	49 544	7 876	-32	1 652	59 039
1635 Rennebu	19 579	19 764	-9	426	39 760
1636 Meldal	29 217	35 013	403	988	65 621
1638 Orkdal	83 161	-3 177	-144	2 742	82 582
1640 Røros	42 418	18 019	-134	1 325	61 629
1644 Holtålen	15 616	18 187	-8	394	34 189
1648 Midtre Gauldal	44 607	27 093	-101	1 212	72 812
1653 Melhus	109 118	-7 425	-58	4 275	105 910
1657 Skaun	47 747	-1 254	-64	1 486	47 915
1662 Klæbu	41 951	-3 994	4 860	1 628	44 444
1663 Malvik	93 502	-15 126	-66	3 340	81 649

Tabell 2-k: Innbyggertilskudd til kommunene 2008, RNB

Kommune	Innbygger- tilskudd uten utg.utjevning.	Utgifts- utjevning m.m.	Overgangs- ordning	Saker utenfor overgangs- ordningen og inndelingstilsk.	Innbygger- tilskudd med utg.utjevning. (sum kol. 1 til 4)
	(1 000 kr)	(1 000 kr)	(1 000 kr)	(1 000 kr)	(1 000 kr)
	1	2	3	4	5
1664 Selbu	30 236	23 385	-31	839	54 430
1665 Tydal	6 461	9 422	-4	142	16 021
Sør-Trøndelag	2 135 967	-174 822	3 956	75 875	2 040 977
1702 Steinkjer	156 028	22 454	-92	3 929	182 319
1703 Namsos	95 155	16 063	-109	2 891	113 999
1711 Meråker	18 915	16 510	-7	786	36 203
1714 Stjørdal	155 605	7 243	-53	4 607	167 401
1717 Frosta	18 613	14 005	-7	576	33 187
1718 Leksvik	26 296	27 597	-13	790	54 670
1719 Levanger	138 539	-4 177	-156	4 431	138 637
1721 Verdal	106 378	9 940	914	3 269	120 501
1723 Mosvik	6 521	11 571	-5	143	18 231
1724 Verran	22 251	15 180	-10	572	37 993
1725 Namdalseid	12 960	17 927	-7	499	31 378
1729 Inderøy	44 049	14 152	-12	1 624	59 813
1736 Snåsa	16 424	16 952	-8	341	33 709
1738 Lierne	11 171	19 819	-7	209	31 191
1739 Røyrvik	3 766	7 824	-3	68	11 656
1740 Namsskogan	6 914	14 569	-5	131	21 608
1742 Grong	17 941	18 825	-95	488	37 160
1743 Høylandet	9 608	16 647	-6	173	26 423
1744 Overhalla	26 470	13 359	-8	431	40 252
1748 Fosnes	5 185	10 375	-4	220	15 776
1749 Flatanger	8 589	14 723	-6	411	23 716
1750 Vikna	30 448	13 176	-10	1 082	44 696
1751 Nærøy	37 852	27 638	-14	1 046	66 523
1755 Leka	4 446	7 822	-3	214	12 478
Nord-Trøndelag	980 124	350 196	274	28 929	1 359 520
1804 Bodø	347 567	-123 225	-236	21 777	245 883
1805 Narvik	138 758	6 063	-23	3 834	148 631
1811 Bindal	12 310	16 512	-9	763	29 576
1812 Sømna	15 518	16 710	-8	659	32 879
1813 Brønnøy	56 872	31 520	675	1 943	91 011
1815 Vega	9 774	10 513	-4	256	20 540
1816 Vevelstad	3 661	8 302	-3	277	12 236
1818 Herøy	12 703	11 727	-5	402	24 827
1820 Alstahaug	54 397	5 223	-239	2 725	62 105
1822 Leirfjord	15 775	15 149	-7	993	31 909
1824 Vefsn	101 321	16 937	-22	2 686	120 923
1825 Grane	11 601	12 449	-6	316	24 360
1826 Hattfjelldal	11 042	15 679	-7	513	27 228
1827 Dønna	11 042	17 060	-8	668	28 763
1828 Nesna	13 526	12 052	-7	534	26 104
1832 Hemnes	33 799	27 764	-13	1 321	62 871
1833 Rana	189 389	6 288	-57	6 125	201 745
1834 Lurøy	14 333	40 207	-16	378	54 903
1835 Træna	3 404	9 134	-4	286	12 820

Tabell 2-k: Innbyggertilskudd til kommunene 2008, RNB

Kommune	Innbygger- tilskudd uten utg.utjevning. <i>(1 000 kr)</i>	Utgifts- utjevning m.m. <i>(1 000 kr)</i>	Overgangs- ordning <i>(1 000 kr)</i>	Saker utenfor overgangs- ordningen og inndelingstilsk. <i>(1 000 kr)</i>	Innbygger- tilskudd med utg.utjevning. (sum kol. 1 til 4) <i>(1 000 kr)</i>
	1	2	3	4	5
1836 Rødøy	9 918	23 891	-9	299	34 099
1837 Meløy	49 981	36 504	-65	1 409	87 829
1838 Gildeskål	15 443	24 790	-11	352	40 575
1839 Beiarn	8 514	11 628	-5	130	20 268
1840 Saltdal	35 550	39 232	2 719	1 233	78 734
1841 Fauske	71 553	4 643	-12	1 899	78 082
1845 Sørfold	15 096	19 446	-7	309	34 844
1848 Steigen	20 168	24 716	-11	1 182	46 054
1849 Hamarøy	13 292	21 177	-8	622	35 083
1850 Tysfjord	15 307	22 676	-9	391	38 365
1851 Lødingen	17 201	19 619	-8	507	37 320
1852 Tjeldsund	10 099	18 562	-7	240	28 893
1853 Evenes	10 250	14 785	-6	460	25 488
1854 Ballangen	20 017	16 972	-9	1 093	38 073
1856 Røst	4 695	7 992	-3	101	12 784
1857 Værøy	5 608	10 014	-4	127	15 745
1859 Flakstad	10 876	12 560	-6	195	23 625
1860 Vestvågøy	80 837	33 970	-50	3 612	118 368
1865 Vågan	67 424	12 849	-79	2 010	82 204
1866 Hadsel	60 156	22 346	-14	1 973	84 460
1867 Bø	21 639	30 457	-11	923	53 009
1868 Øksnes	33 391	20 447	-10	952	54 781
1870 Sortland	73 047	22 206	248	2 283	97 785
1871 Andøy	38 328	31 813	-13	1 175	71 302
1874 Moskenes	8 514	10 731	-3	175	19 417
Nordland	1 773 697	670 088	2 610	70 106	2 516 501
1901 Harstad	174 414	-27 541	-248	5 809	152 434
1902 Tromsø	492 764	-255 208	-254	9 927	247 229
1911 Kvæfjord	22 915	65 804	2 824	900	92 444
1913 Skånland	21 602	23 673	-10	989	46 254
1915 Bjarkøy	3 842	12 056	-4	105	15 999
1917 Ibestad	11 405	16 929	-6	1 070	29 398
1919 Gratangen	8 816	15 545	-6	532	24 888
1920 Lavangen	7 623	14 714	-6	535	22 866
1922 Bardu	30 146	5 527	-8	1 301	36 966
1923 Salangen	16 371	13 017	-6	895	30 277
1924 Målselv	49 838	12 676	-10	1 101	63 606
1925 Sørreisa	24 998	11 466	-28	858	37 294
1926 Dyrøy	9 299	16 064	-29	300	25 635
1927 Tranøy	11 918	18 787	-8	299	30 996
1928 Torsken	7 072	14 326	-5	222	21 616
1929 Berg	7 072	9 747	-3	156	16 973
1931 Lenvik	84 233	30 377	-22	2 432	117 020
1933 Balsfjord	41 732	27 135	-15	1 397	70 249
1936 Karlsøy	18 145	20 239	-28	836	39 192
1938 Lyngen	24 213	25 510	-36	1 307	50 994
1939 Storfjord	14 288	12 041	-21	403	26 711
1940 Kåfjord	16 967	14 665	-24	811	32 420

Tabell 2-k: Innbyggertilskudd til kommunene 2008, RNB

Kommune	Innbygger tilskudd uten utg.utjevning. <i>(1 000 kr)</i>	Utgifts- utjevning m.m. <i>(1 000 kr)</i>	Overgangs- ordning <i>(1 000 kr)</i>	Saker utenfor overgangs- ordningen og inndelingstilsk. <i>(1 000 kr)</i>	Innbygger- tilskudd med utg.utjevning. (sum kol. 1 til 4) <i>(1 000 kr)</i>
	1	2	3	4	5
1941 Skjervøy	22 145	13 943	-30	945	37 003
1942 Nordreisa	35 210	16 451	-47	914	52 528
1943 Kvænangen	10 174	20 521	-18	262	30 938
Troms	1 167 203	148 465	1 955	34 307	1 351 930
2002 Vardø	16 530	8 064	-226	1 081	25 449
2003 Vadsø	45 755	-4 327	-106	2 762	44 084
2004 Hammerfest	71 002	-23 528	-72	3 218	50 619
2011 Kautokeino	22 243	6 548	-28	291	29 054
2012 Alta	137 913	-4 676	-164	4 661	137 733
2014 Loppa	8 348	16 035	-15	428	24 796
2015 Hasvik	7 533	8 558	-12	284	16 363
2017 Kvalsund	8 310	11 926	-14	137	20 359
2018 Måsøy	10 061	11 498	-15	207	21 752
2019 Nordkapp	24 296	11 405	-31	1 095	36 766
2020 Porsanger	30 636	5 549	-37	934	37 081
2021 Karasjok	21 632	8 612	-27	868	31 085
2022 Lebesby	9 842	16 926	-18	413	27 164
2023 Gamvik	7 850	10 846	-28	304	18 973
2024 Berlevåg	8 129	10 590	-12	227	18 934
2025 Tana	22 296	16 996	-30	1 426	40 689
2027 Nesseby	6 461	11 762	-13	95	18 305
2028 Båtsfjord	15 775	5 799	-19	12 541	34 095
2030 Sør-Varanger	71 840	14 593	-320	4 125	90 238
Finnmark	546 451	143 176	-1 186	35 097	723 539
Hele landet	35 755 099	0	0	1 460 713	37 215 812

Tabell 3-k

Anslag på frie inntekter i 2008. Kommuner

Tabell 3 viser anslag på kommunenes frie inntekter i 2007 og 2008. Som frie inntekter regnes her skatt på inntekt og formue (eksklusive eiendomsskatt og konsesjonskraftsinntekter) og rammetilskudd. Inntektene i 2007 i kolonne 2 er anslag på regnskap korrigert for oppgaveendringer, regelendringer og innlemminger av øremerkede tilskudd. Hensikten med å korrigere for oppgaveendringer m.m. er å gjøre tallstørrelsen for de to årene sammenlignbare. Alle tall er i nominelle kroner. Prisveksten for kommunesektoren fra 2007 til 2008 er anslått til 4,8 prosent.

Veksten i frie inntekter i kolonne 6 beregnes fra regnskap for 2007 til anslag på regnskap for 2008. Anslagene for kommunenes skatteinntekter i 2007 og 2008 er oppjustert i henhold til skatteanslag i RNB 2008. For den enkelte kommune er det lagt skatteinntekter for 2007 per januar 2008 til grunn for beregningene. For enkelte kommuner er det ennå usikkerhet rundt skatteanslagene for 2007, slik at endelige veksttall kan avvike noe fra veksttallene som presenteres her.

Ulik vekst mellom kommuner fra 2007 til 2008 kan skyldes flere forhold. De viktigste vil være:

- Virkningene av endringene i inntektssystemet
- Endringer i tildelingen av skjønn
- Virkningen av nyere kriteriedata
- Opptapping av overgangsordningene

Tilbakeholdt skjønn

Fra og med 2004 må kommuner som er med i ROBEK ha en forpliktende plan for omstilling. I den forbindelse kan fylkesmennene i større grad enn tidligere holde tilbake skjønn til utbetaling i løpet av budsjettåret. Dette gjøres i forskjellig utstrekning i 2007 og 2008, og praksisen varierer betydelig mellom fylkene.

De kommunevise anslagene på de frie inntektene i 2007 og 2008 inkluderer ikke tilbakeholdt skjønn, og veksten i de frie inntektene påvirkes derfor av nivået på tilbakeholdt skjønn i de to årene. Tilbakeholdt skjønn framkommer i tabell 3-k som ufordelte midler for alle fylker. Den beregnede veksten på fylkesnivå påvirkes derfor ikke av nivået på tilbakeholdt skjønn.

Kolonne 1 – Anslag på frie inntekter i 2007

Kolonne 1 viser frie inntekter i 2007. Departementet bruker skatt på inntekt og formue 2007 per januar 2008 og rammetilskudd for 2007.

Kolonne 2 – Anslag på oppgavekorrigerede frie inntekter i 2007

Inntektene i kolonne 2 er anslag på regnskap korrigert for oppgaveendringer, regelendringer og innlemming av øremerkede tilskudd. Det tas utgangspunkt i det samme anslaget som i kolonne 1. Oppgaveendringene det er korrigert for er nærmere omtalt i tabell B og C.

Kolonne 3 – Anslag på frie inntekter i 2008 (eksklusive anslag på gevinst/tap på bruk av nyere befolkningstall i innbyggertilskuddet)

Kolonne 3 viser anslag på frie inntekter i 2008. Anslag på kommunenes rammetilskudd, eksklusive det inntektsutjevnenende tilskuddet, er hentet fra kolonne 8 i tabell 1-k. Ved beregningen av anslag på kommunenes skatteinntekter har departementet tatt utgangspunkt i kommunenes skatteinntekter i 2007. Disse er framskrevet i samsvar med skatteanslaget for 2008 som ligger inne i RNB 2008. Skatteanslaget for den enkelte kommune er deretter lagt til grunn for beregningen av det inntektsutjevnenende tilskuddet. I skatteanslaget som inngår i inntektsutjevningen er det tatt hensyn til at selskapsskatten tilbakeføres til kommunene.

Kolonne 4 – Anslag på korrigert vekst fra 2007 til 2008 (anslag på regnskap)

Kolonne 4 viser anslag på oppgavekorrigert vekst i frie inntekter fra 2007 til 2008 for den enkelte kommune i 1 000 kroner (kolonne 3 – kolonne 2).

Kolonne 5 – Anslag på korrigert vekst i kroner per innbygger fra 2007 til 2008 (anslag på regnskap)

Kolonne 5 viser oppgavekorrigert vekst i frie inntekter i kroner per innbygger fra 2007 til 2008.

Kolonne 6 – Anslag på korrigert vekst i prosent fra 2007 til 2008 (anslag på regnskap)

Kolonne 6 viser prosentvis oppgavekorrigert vekst fra 2007 til 2008.

Tabell 3-k: Anslag på frie inntekter. Kommunene 2008, RNB

Kommune	Frie inntekter 2007 (1 000 kr)	Oppgave-korrigerede frie inntekter 2007 (1 000 kr)	Anslag på frie inntekter 2008 (1 000 kr)	Anslag på oppgave-korrigert vekst 2007-2008 (1 000 kr)	Anslag på vekst i kr. per innb. 2007-2008 (kr. per innb.)	Anslag på vekst i prosent 2007-2008 (i prosent)
	1	2	3	4	5	6
0101 Halden	785 808	788 357	826 146	37 789	1 345	4,8
0104 Moss	779 686	782 671	828 923	46 252	1 591	5,9
0105 Sarpsborg	1 383 832	1 389 077	1 459 822	70 746	1 386	5,1
0106 Fredrikstad	1 972 717	1 978 668	2 065 013	86 344	1 200	4,4
0111 Hvaler	113 852	114 082	122 334	8 252	2 083	7,2
0118 Aremark	58 616	58 782	61 617	2 835	1 984	4,8
0119 Marker	116 077	116 192	117 289	1 097	317	0,9
0121 Rømskog	33 473	33 507	34 959	1 452	2 237	4,3
0122 Trøgstad	149 086	149 342	156 994	7 653	1 519	5,1
0123 Spydeberg	139 269	139 428	146 614	7 185	1 416	5,2
0124 Askim	382 083	383 646	400 236	16 590	1 146	4,3
0125 Eidsberg	296 231	297 186	314 575	17 389	1 655	5,9
0127 Skiptvet	98 936	99 096	106 778	7 682	2 179	7,8
0128 Rakkestad	232 120	232 412	241 257	8 845	1 177	3,8
0135 Råde	179 735	180 004	191 736	11 732	1 719	6,5
0136 Rygge	373 222	374 338	394 277	19 940	1 433	5,3
0137 Våler	113 550	113 839	123 612	9 773	2 290	8,6
0138 Hobøl	129 636	129 985	136 271	6 287	1 360	4,8
<i>Fordeles gjennom året</i>	<i>7 800</i>	<i>7 800</i>	<i>6 000</i>	<i>-1 800</i>		
Østfold	7 345 728	7 368 411	7 734 455	366 044	1 379	5,0
0211 Vestby	341 622	343 984	370 453	26 469	1 915	7,7
0213 Ski	722 989	724 965	774 013	49 048	1 785	6,8
0214 Ås	403 635	404 991	427 929	22 938	1 497	5,7
0215 Frogn	384 496	385 816	408 938	23 123	1 623	6,0
0216 Nesodden	426 443	427 853	453 504	25 651	1 521	6,0
0217 Oppegård	674 532	676 293	719 238	42 945	1 775	6,4
0219 Bærum	3 513 889	3 525 290	3 695 787	170 497	1 577	4,8
0220 Asker	1 606 241	1 610 418	1 703 478	93 060	1 758	5,8
0221 Aurskog-Høland	376 042	377 123	402 853	25 729	1 838	6,8
0226 Sørums	372 044	372 460	397 993	25 533	1 788	6,9
0227 Fet	256 641	257 580	271 200	13 620	1 367	5,3
0228 Rælingen	370 221	370 427	386 761	16 334	1 081	4,4
0229 Enebakk	246 628	247 692	264 224	16 532	1 671	6,7
0230 Lørenskog	825 916	829 466	879 959	50 493	1 585	6,1
0231 Skedsmo	1 171 709	1 173 911	1 267 903	93 991	2 037	8,0
0233 Nittedal	531 944	533 370	569 154	35 783	1 767	6,7
0234 Gjerdrum	149 623	150 084	158 284	8 199	1 501	5,5
0235 Ullensaker	668 380	669 515	730 770	61 255	2 274	9,1
0236 Nes	497 238	498 677	526 128	27 451	1 483	5,5
0237 Eidsvoll	514 396	516 031	551 333	35 302	1 773	6,8
0238 Nannestad	293 464	294 411	301 727	7 316	686	2,5
0239 Hurdal	88 217	88 637	91 276	2 639	1 022	3,0
<i>Fordeles gjennom året</i>	<i>10 000</i>	<i>10 000</i>	<i>6 000</i>	<i>-4 000</i>		
Akershus	14 446 311	14 488 995	15 358 904	869 909	1 678	6,0
0301 Oslo	16 433 756	16 437 712	17 314 595	876 883	1 565	5,3
0402 Kongsvinger	482 659	482 320	510 127	27 807	1 602	5,8
0403 Hamar	783 420	785 164	826 114	40 950	1 464	5,2

Tabell 3-k: Anslag på frie inntekter. Kommunene 2008, RNB

Kommune	Frie inntekter 2007 (1 000 kr)	Oppgave-korrigerede frie inntekter 2007 (1 000 kr)	Anslag på frie inntekter 2008 (1 000 kr)	Anslag på oppgave-korrigert vekst 2007-2008 (1 000 kr)	Anslag på vekst i kr. per innb. 2007-2008 (kr. per innb.)	Anslag på vekst i prosent 2007-2008 (i prosent)
	1	2	3	4	5	6
0412 Ringsaker	923 880	928 772	962 763	33 991	1 057	3,7
0415 Løten	205 278	205 539	212 420	6 881	949	3,3
0417 Stange	524 667	525 272	554 410	29 138	1 548	5,5
0418 Nord-Odal	164 491	164 512	176 462	11 949	2 347	7,3
0419 Sør-Odal	234 534	234 614	241 001	6 387	820	2,7
0420 Eidskog	220 085	220 689	226 828	6 139	960	2,8
0423 Grue	186 313	186 238	190 250	4 012	790	2,2
0425 Åsnes	257 287	257 194	265 772	8 578	1 132	3,3
0426 Våler	130 219	130 631	134 450	3 819	987	2,9
0427 Elverum	531 335	532 529	555 457	22 928	1 178	4,3
0428 Trysil	230 385	231 147	239 537	8 390	1 245	3,6
0429 Åmot	145 744	145 742	152 267	6 526	1 507	4,5
0430 Stor-Elvdal	100 418	100 370	102 785	2 415	901	2,4
0432 Rendalen	84 707	84 762	85 586	824	406	1,0
0434 Engerdal	62 590	62 905	64 030	1 125	772	1,8
0436 Tolga	66 428	66 318	67 563	1 245	734	1,9
0437 Tynset	175 614	175 246	183 435	8 188	1 516	4,7
0438 Alvdal	85 257	85 273	88 110	2 837	1 176	3,3
0439 Folldal	64 891	64 736	68 169	3 434	2 051	5,3
0441 Os	81 502	81 659	83 487	1 828	893	2,2
<i>Fordeles gjennom året</i>	<i>7 000</i>	<i>7 000</i>	<i>10 000</i>	<i>3 000</i>		
Hedmark	5 748 706	5 758 631	6 001 023	242 392	1 281	4,2
0501 Lillehammer	704 938	706 483	744 163	37 680	1 462	5,3
0502 Gjøvik	770 847	773 201	803 640	30 439	1 076	3,9
0511 Dovre	98 677	98 686	99 882	1 196	430	1,2
0512 Lesja	79 138	79 345	82 633	3 288	1 516	4,1
0513 Skjåk	79 787	79 595	83 081	3 486	1 496	4,4
0514 Lom	81 160	81 197	84 439	3 242	1 347	4,0
0515 Vågå	121 890	122 199	128 137	5 938	1 597	4,9
0516 Nord-Fron	175 377	176 046	185 726	9 680	1 671	5,5
0517 Sel	189 485	190 166	196 913	6 747	1 124	3,5
0519 Sør-Fron	105 294	105 003	106 330	1 327	419	1,3
0520 Ringebu	150 783	151 418	154 494	3 076	679	2,0
0521 Øyer	146 123	146 252	151 348	5 096	1 034	3,5
0522 Gausdal	189 482	190 336	199 550	9 214	1 503	4,8
0528 Østre Toten	446 093	446 939	468 608	21 670	1 499	4,8
0529 Vestre Toten	357 638	358 561	373 261	14 700	1 163	4,1
0532 Jevnaker	176 842	177 272	186 456	9 184	1 468	5,2
0533 Lunner	226 376	226 932	239 981	13 049	1 518	5,8
0534 Gran	397 729	398 326	415 039	16 712	1 267	4,2
0536 Søndre Land	237 808	238 854	237 921	-934	-160	-0,4
0538 Nordre Land	214 557	214 618	220 841	6 223	938	2,9
0540 Sør-Aurdal	116 643	116 876	122 954	6 078	1 914	5,2
0541 Etnedal	61 244	61 195	64 108	2 913	2 099	4,8
0542 Nord-Aurdal	201 457	201 229	209 094	7 866	1 222	3,9
0543 Vestre Slidre	73 824	73 957	78 526	4 570	2 061	6,2
0544 Øystre Slidre	103 653	103 558	105 608	2 050	645	2,0
0545 Vang	66 326	66 280	66 754	473	299	0,7
<i>Fordeles gjennom året</i>	<i>9 150</i>	<i>9 150</i>	<i>8 650</i>	<i>-500</i>		
Oppland	5 582 321	5 593 676	5 818 140	224 464	1 222	4,0

Tabell 3-k: Anslag på frie inntekter. Kommunene 2008, RNB

Kommune	Frie inntekter 2007 (1 000 kr)	Oppgave-korrigerede frie inntekter 2007 (1 000 kr)	Anslag på frie inntekter 2008 (1 000 kr)	Anslag på oppgave-korrigert vekst 2007-2008 (1 000 kr)	Anslag på vekst i kr. per innb. 2007-2008 (kr. per innb.)	Anslag på vekst i prosent 2007-2008 (i prosent)
	1	2	3	4	5	6
0602 Drammen	1 607 032	1 620 342	1 733 296	112 954	1 878	7,0
0604 Kongsberg	695 561	697 558	727 870	30 312	1 263	4,3
0605 Ringerike	798 115	800 273	831 635	31 361	1 100	3,9
0612 Hole	168 902	169 188	182 045	12 856	2 287	7,6
0615 Flå	43 295	43 339	43 563	225	231	0,5
0616 Nes	113 270	113 468	116 896	3 428	991	3,0
0617 Gol	148 122	148 230	154 867	6 636	1 495	4,5
0618 Hemsedal	66 829	67 068	69 011	1 942	987	2,9
0619 Ål	153 297	153 470	162 791	9 321	1 989	6,1
0620 Hol	155 963	156 455	159 751	3 296	743	2,1
0621 Sigdal	123 490	123 859	128 327	4 468	1 268	3,6
0622 Krødsherad	74 225	74 420	77 093	2 673	1 274	3,6
0623 Modum	360 906	361 441	375 263	13 822	1 089	3,8
0624 Øvre Eiker	441 360	442 505	466 362	23 857	1 479	5,4
0625 Nedre Eiker	569 491	570 331	597 646	27 315	1 236	4,8
0626 Lier	632 768	634 176	664 562	30 386	1 339	4,8
0627 Røyken	477 375	479 436	508 887	29 451	1 615	6,1
0628 Hurum	258 727	258 776	268 543	9 767	1 082	3,8
0631 Flesberg	89 386	89 634	90 359	726	288	0,8
0632 Rollag	64 482	64 296	66 927	2 631	1 854	4,1
0633 Nore og Uvdal	94 927	94 934	101 150	6 216	2 453	6,5
<i>Fordeles gjennom året</i>	<i>7 905</i>	<i>7 905</i>	<i>8 930</i>	<i>1 025</i>		
Buskerud	7 145 429	7 171 105	7 535 772	364 668	1 452	5,1
0701 Horten	681 216	683 340	715 273	31 933	1 272	4,7
0702 Holmestrand	275 471	276 173	287 877	11 704	1 187	4,2
0704 Tønsberg	1 066 970	1 071 786	1 137 526	65 740	1 712	6,1
0706 Sandefjord	1 180 044	1 182 632	1 245 997	63 365	1 497	5,4
0709 Larvik	1 179 566	1 182 683	1 231 372	48 688	1 167	4,1
0711 Svelvik	179 098	179 747	190 102	10 356	1 602	5,8
0713 Sande	226 087	226 467	239 517	13 050	1 631	5,8
0714 Hof	95 064	95 357	99 725	4 367	1 424	4,6
0716 Re	249 245	250 077	262 224	12 147	1 439	4,9
0719 Andebu	150 117	150 537	157 103	6 565	1 268	4,4
0720 Stokke	280 908	281 960	300 320	18 360	1 742	6,5
0722 Nøtterøy	561 071	562 139	589 229	27 089	1 327	4,8
0723 Tjøme	129 863	130 158	136 488	6 330	1 393	4,9
0728 Lardal	80 440	80 734	82 697	1 963	824	2,4
<i>Fordeles gjennom året</i>	<i>5 000</i>	<i>5 000</i>	<i>6 000</i>	<i>1 000</i>		
Vestfold	6 340 159	6 358 792	6 681 449	322 657	1 425	5,1
0805 Porsgrunn	957 626	960 514	996 691	36 177	1 058	3,8
0806 Skien	1 385 567	1 389 452	1 449 934	60 482	1 189	4,4
0807 Notodden	373 731	374 143	390 028	15 886	1 299	4,2
0811 Siljan	76 498	76 624	78 802	2 178	915	2,8
0814 Bamble	374 578	376 329	389 520	13 191	935	3,5
0815 Kragerø	313 734	315 039	322 841	7 802	735	2,5
0817 Drangedal	141 658	142 070	146 383	4 314	1 049	3,0
0819 Nome	223 017	223 609	232 648	9 039	1 369	4,0
0821 Bø	147 635	147 889	161 821	13 933	2 563	9,4

Tabell 3-k: Anslag på frie inntekter. Kommunene 2008, RNB

Kommune	Frie inntekter 2007 (1 000 kr)	Oppgave-korrigerede frie inntekter 2007 (1 000 kr)	Anslag på frie inntekter 2008 (1 000 kr)	Anslag på oppgave-korrigert vekst 2007-2008 (1 000 kr)	Anslag på vekst i kr. per innb. 2007-2008 (kr. per innb.)	Anslag på vekst i prosent 2007-2008 (i prosent)
	1	2	3	4	5	6
0822 Sauherad	133 320	133 598	138 799	5 201	1 219	3,9
0826 Tinn	215 540	214 772	220 641	5 869	967	2,7
0827 Hjartdal	70 302	70 222	72 542	2 320	1 433	3,3
0828 Seljord	96 407	96 589	99 082	2 493	851	2,6
0829 Kvitseid	99 800	99 902	104 719	4 817	1 880	4,8
0830 Nissedal	57 517	57 623	53 051	-4 573	-3 318	-7,9
0831 Fyresdal	54 363	54 573	56 822	2 248	1 635	4,1
0833 Tokke	88 425	88 666	95 934	7 267	3 072	8,2
0834 Vinje	138 843	138 996	143 435	4 440	1 221	3,2
<i>Fordeles gjennom året</i>	<i>9 000</i>	<i>9 000</i>	<i>6 869</i>	<i>-2 131</i>		
Telemark	4 957 561	4 969 609	5 160 562	190 952	1 145	3,8
0901 Risør	216 874	217 556	222 246	4 690	681	2,2
0904 Grimstad	529 184	530 863	557 174	26 311	1 328	5,0
0906 Arendal	1 079 741	1 084 537	1 140 155	55 618	1 367	5,1
0911 Gjerstad	95 717	95 735	96 046	310	123	0,3
0912 Vegårshei	70 628	70 787	72 013	1 226	651	1,7
0914 Tvedestrand	173 998	174 406	179 323	4 917	837	2,8
0919 Froland	133 844	134 127	141 003	6 876	1 417	5,1
0926 Lillesand	249 932	251 215	264 901	13 686	1 481	5,4
0928 Birkenes	127 475	127 349	134 965	7 615	1 691	6,0
0929 Åmli	75 465	75 755	77 300	1 545	842	2,0
0935 Iveland	49 242	49 653	50 817	1 164	961	2,3
0937 Evje og Hornnes	96 242	96 729	101 623	4 894	1 471	5,1
0938 Bygland	56 144	56 348	57 851	1 504	1 211	2,7
0940 Valle	57 557	57 607	58 461	854	644	1,5
0941 Bykle	65 638	66 079	68 470	2 391	2 602	3,6
<i>Fordeles gjennom året</i>	<i>3 000</i>	<i>3 000</i>	<i>3 273</i>	<i>273</i>		
Aust-Agder	3 080 680	3 091 746	3 225 620	133 875	1 261	4,3
1001 Kristiansand	2 137 932	2 143 291	2 258 942	115 651	1 465	5,4
1002 Mandal	394 084	394 730	413 940	19 210	1 334	4,9
1003 Farsund	264 127	264 840	281 147	16 306	1 736	6,2
1004 Flekkefjord	281 178	281 606	290 508	8 903	999	3,2
1014 Vennesla	353 770	354 733	373 730	18 997	1 487	5,4
1017 Songdalen	153 980	154 247	164 440	10 193	1 779	6,6
1018 Søgne	256 245	256 780	273 616	16 836	1 675	6,6
1021 Marnardal	84 779	84 994	88 504	3 510	1 612	4,1
1026 Åseral	44 409	44 455	46 575	2 120	2 342	4,8
1027 Audnedal	64 109	64 275	66 555	2 280	1 414	3,5
1029 Lindesnes	140 396	140 753	144 823	4 070	893	2,9
1032 Lyngdal	208 290	208 929	226 307	17 378	2 307	8,3
1034 Hægebostad	61 488	61 610	64 272	2 662	1 667	4,3
1037 Kvinesdal	188 177	188 785	193 160	4 375	777	2,3
1046 Sirdal	82 756	82 821	87 396	4 575	2 604	5,5
<i>Fordeles gjennom året</i>	<i>4 500</i>	<i>4 500</i>	<i>4 500</i>	<i>0</i>		
Vest-Agder	4 720 221	4 731 349	4 978 415	247 065	1 489	5,2
1101 Eigersund	424 409	425 707	442 944	17 237	1 251	4,0
1102 Sandnes	1 646 438	1 650 101	1 745 934	95 833	1 545	5,8
1103 Stavanger	3 594 745	3 604 854	3 677 493	72 638	607	2,0

Tabell 3-k: Anslag på frie inntekter. Kommunene 2008, RNB

Kommune	Frie inntekter 2007 (1 000 kr)	Oppgave- korrigerede frie inntekter 2007 (1 000 kr)	Anslag på frie inntekter 2008 (1 000 kr)	Anslag på oppgave- korrigert vekst 2007-2008 (1 000 kr)	Anslag på vekst i kr. per innb. 2007-2008 (kr. per innb.)	Anslag på vekst i prosent 2007-2008 (i prosent)
	1	2	3	4	5	6
1106 Haugesund	928 799	931 663	978 228	46 565	1 413	5,0
1111 Sokndal	108 000	108 213	109 190	977	301	0,9
1112 Lund	98 291	98 629	100 811	2 182	701	2,2
1114 Bjerkreim	81 278	81 624	86 158	4 533	1 785	5,6
1119 Hå	427 888	429 726	453 531	23 805	1 542	5,5
1120 Klepp	417 656	419 703	450 289	30 585	1 931	7,3
1121 Time	400 850	402 119	428 883	26 764	1 731	6,7
1122 Gjesdal	260 749	261 809	272 495	10 685	1 098	4,1
1124 Sola	618 643	620 447	674 613	54 166	2 526	8,7
1127 Randaberg	273 817	275 156	289 076	13 920	1 447	5,1
1129 Forsand	53 724	53 841	54 463	622	557	1,2
1130 Strand	299 061	299 831	316 401	16 569	1 521	5,5
1133 Hjelmeland	101 567	102 169	103 204	1 035	386	1,0
1134 Suldal	152 043	152 626	159 131	6 504	1 701	4,3
1135 Sauda	172 200	172 215	176 922	4 707	994	2,7
1141 Finnøy	104 599	104 690	110 702	6 012	2 218	5,7
1142 Rennesøy	112 600	113 731	124 350	10 619	2 823	9,3
1144 Kvitsøy	26 423	26 501	28 077	1 577	2 931	5,9
1145 Bokn	34 687	34 698	37 634	2 935	3 567	8,5
1146 Tysvær	268 123	268 434	285 094	16 660	1 735	6,2
1149 Karmøy	1 035 240	1 038 428	1 093 501	55 073	1 415	5,3
1151 Utsira	19 623	19 648	19 650	2	10	0,0
1160 Vindafjord	269 001	269 913	281 508	11 596	1 434	4,3
<i>Fordeles gjennom året</i>	<i>15 000</i>	<i>15 000</i>	<i>12 883</i>	<i>-2 117</i>		
Rogaland	11 945 453	11 981 477	12 513 162	531 685	1 288	4,4
1201 Bergen	6 982 853	6 940 680	7 296 420	355 740	1 436	5,1
1211 Etne	126 160	126 244	130 858	4 615	1 198	3,7
1216 Sveio	147 840	148 401	156 410	8 009	1 660	5,4
1219 Bømlo	334 709	336 001	352 231	16 229	1 476	4,8
1221 Stord	445 481	447 166	472 670	25 505	1 492	5,7
1222 Fitjar	93 057	93 420	99 308	5 889	2 022	6,3
1223 Tysnes	109 849	110 195	114 037	3 842	1 386	3,5
1224 Kvinnherad	418 397	419 078	442 510	23 432	1 794	5,6
1227 Jondal	50 175	50 302	51 282	980	936	1,9
1228 Odda	243 041	243 657	249 834	6 177	869	2,5
1231 Ullensvang	123 698	124 225	128 533	4 308	1 261	3,5
1232 Eidfjord	43 303	43 724	47 332	3 608	3 867	8,3
1233 Ulvik	47 830	47 784	48 481	697	630	1,5
1234 Granvin	44 379	44 176	44 497	321	333	0,7
1235 Voss	423 863	424 764	443 319	18 554	1 348	4,4
1238 Kvam	280 654	281 133	290 681	9 548	1 163	3,4
1241 Fusa	130 535	130 799	136 488	5 689	1 513	4,3
1242 Samnanger	80 304	80 415	85 180	4 765	1 989	5,9
1243 Os	406 219	408 288	435 958	27 670	1 723	6,8
1244 Austevoll	154 806	154 613	160 434	5 821	1 326	3,8
1245 Sund	152 811	153 213	163 089	9 876	1 704	6,4
1246 Fjell	536 511	538 576	569 262	30 685	1 447	5,7
1247 Askøy	622 276	625 005	668 818	43 813	1 848	7,0
1251 Vaksdal	143 335	143 719	153 364	9 645	2 349	6,7
1252 Modalen	23 248	23 224	24 443	1 219	3 386	5,2

Tabell 3-k: Anslag på frie inntekter. Kommunene 2008, RNB

Kommune	Frie inntekter 2007 (1 000 kr)	Oppgave-korrigerede frie inntekter 2007 (1 000 kr)	Anslag på frie inntekter 2008 (1 000 kr)	Anslag på oppgave-korrigert vekst 2007-2008 (1 000 kr)	Anslag på vekst i kr. per innb. 2007-2008 (kr. per innb.)	Anslag på vekst i prosent 2007-2008 (i prosent)
	1	2	3	4	5	6
1253 Osterøy	216 301	216 944	230 045	13 102	1 794	6,0
1256 Meland	168 994	169 381	178 925	9 544	1 531	5,6
1259 Øygarden	120 001	120 085	126 278	6 193	1 486	5,2
1260 Radøy	144 617	145 792	153 095	7 303	1 523	5,0
1263 Lindås	380 839	381 362	402 733	21 371	1 551	5,6
1264 Austrheim	88 239	89 069	93 226	4 157	1 618	4,7
1265 Fedje	33 583	33 646	34 421	775	1 301	2,3
1266 Masfjorden	69 676	69 862	74 627	4 765	2 895	6,8
<i>Fordeles gjennom året</i>	<i>6 100</i>	<i>6 100</i>	<i>5 543</i>	<i>-557</i>		
Hordaland	13 393 684	13 371 041	14 064 333	693 292	1 498	5,2
1401 Flora	349 100	351 803	364 552	12 748	1 118	3,6
1411 Gulen	101 986	102 271	104 270	1 999	849	2,0
1412 Solund	43 827	44 003	45 693	1 690	1 934	3,8
1413 Hyllestad	61 564	61 724	64 117	2 393	1 590	3,9
1416 Høyanger	149 279	150 083	155 924	5 841	1 335	3,9
1417 Vik	109 356	109 608	112 072	2 464	877	2,2
1418 Balestrand	71 371	71 602	73 470	1 869	1 369	2,6
1419 Leikanger	65 862	66 056	71 141	5 085	2 333	7,7
1420 Sogndal	187 719	188 398	197 641	9 244	1 340	4,9
1421 Aurland	67 077	67 234	68 506	1 272	750	1,9
1422 Lærdal	79 563	79 773	80 764	991	457	1,2
1424 Årdal	177 201	177 597	185 738	8 141	1 464	4,6
1426 Luster	168 199	168 542	177 269	8 727	1 792	5,2
1428 Askvoll	114 766	115 045	115 989	944	308	0,8
1429 Fjaler	109 338	109 629	111 622	1 992	699	1,8
1430 Gaular	100 481	101 175	103 937	2 761	1 005	2,7
1431 Jølster	103 391	103 528	106 481	2 953	1 008	2,9
1432 Førde	306 985	307 696	323 676	15 980	1 372	5,2
1433 Naustdal	91 444	91 661	97 447	5 785	2 168	6,3
1438 Bremanger	148 605	148 768	154 354	5 586	1 435	3,8
1439 Vågsøy	186 749	187 540	193 803	6 263	1 044	3,3
1441 Selje	100 874	101 367	105 657	4 291	1 494	4,2
1443 Eid	168 103	168 734	174 737	6 003	1 025	3,6
1444 Hornindal	49 236	49 368	52 688	3 320	2 742	6,7
1445 Gloppen	190 352	192 792	202 557	9 765	1 717	5,1
1449 Stryn	208 784	209 449	219 929	10 480	1 548	5,0
<i>Fordeles gjennom året</i>	<i>13 500</i>	<i>13 500</i>	<i>12 979</i>	<i>-521</i>		
Sogn og Fjordane	3 524 715	3 538 945	3 677 012	138 067	1 299	3,9
1502 Molde	672 638	674 174	706 145	31 972	1 316	4,7
1504 Ålesund	1 124 968	1 127 476	1 181 763	54 287	1 298	4,8
1505 Kristiansund	632 957	640 257	662 651	22 394	988	3,5
1511 Vanylven	127 504	127 525	132 469	4 944	1 401	3,9
1514 Sande	96 644	96 792	99 616	2 823	1 128	2,9
1515 Herøy	257 311	257 771	269 865	12 093	1 448	4,7
1516 Ulstein	210 570	211 005	223 538	12 533	1 804	5,9
1517 Hareid	131 948	130 845	136 996	6 151	1 297	4,7
1519 Volda	245 096	245 535	257 736	12 201	1 452	5,0
1520 Ørsta	292 120	292 955	303 115	10 159	1 000	3,5
1523 Ørskog	83 883	85 176	86 200	1 024	483	1,2

Tabell 3-k: Anslag på frie inntekter. Kommunene 2008, RNB

Kommune	Frie inntekter 2007 (1 000 kr)	Oppgave-korrigerede frie inntekter 2007 (1 000 kr)	Anslag på frie inntekter 2008 (1 000 kr)	Anslag på oppgave-korrigert vekst 2007-2008 (1 000 kr)	Anslag på vekst i kr. per innb. 2007-2008 (kr. per innb.)	Anslag på vekst i prosent 2007-2008 (i prosent)
	1	2	3	4	5	6
1524 Norddal	72 599	73 167	80 218	7 051	4 004	9,6
1525 Stranda	142 686	143 054	151 600	8 546	1 881	6,0
1526 Stordal	41 118	41 149	43 138	1 989	2 031	4,8
1528 Sykkylven	218 234	217 842	226 962	9 120	1 217	4,2
1529 Skodje	113 574	113 660	118 744	5 084	1 356	4,5
1531 Sula	214 935	215 127	224 041	8 914	1 169	4,1
1532 Giske	186 600	186 894	198 575	11 681	1 724	6,3
1534 Haram	277 846	278 085	286 639	8 554	993	3,1
1535 Vestnes	232 630	236 573	240 247	3 674	571	1,6
1539 Rauma	232 771	233 730	243 055	9 325	1 264	4,0
1543 Nesset	110 643	110 938	116 509	5 572	1 820	5,0
1545 Midsund	74 669	74 635	75 937	1 302	685	1,7
1546 Sandøy	57 299	57 275	57 071	-204	-159	-0,4
1547 Aukra	124 371	124 840	125 381	542	171	0,4
1548 Fræna	265 387	266 123	277 729	11 606	1 263	4,4
1551 Eide	105 143	105 486	109 995	4 510	1 341	4,3
1554 Averøy	161 618	161 770	166 348	4 578	848	2,8
1557 Gjemnes	94 537	94 280	98 133	3 852	1 461	4,1
1560 Tingvoll	108 978	109 398	114 689	5 291	1 717	4,8
1563 Sunndal	221 796	222 583	235 314	12 731	1 730	5,7
1566 Surnadal	198 959	199 125	205 295	6 170	1 022	3,1
1567 Rindal	79 848	80 106	83 990	3 884	1 899	4,8
1571 Halså	70 849	71 147	73 746	2 599	1 555	3,7
1573 Smøla	81 027	81 323	86 252	4 929	2 306	6,1
1576 Aure	140 158	140 125	144 239	4 114	1 166	2,9
<i>Fordeles gjennom året</i>	<i>9 500</i>	<i>9 500</i>	<i>6 639</i>	<i>-2 861</i>		
Møre og Romsdal	7 513 412	7 537 447	7 850 580	313 133	1 269	4,2
1601 Trondheim	4 193 874	4 139 415	4 415 495	276 080	1 671	6,7
1612 Hemne	124 762	125 343	131 230	5 888	1 391	4,7
1613 Snillfjord	53 693	53 885	52 860	-1 025	-1 003	-1,9
1617 Hitra	143 264	143 827	146 189	2 361	571	1,6
1620 Frøya	137 108	137 482	144 095	6 613	1 596	4,8
1621 Ørland	150 405	150 863	156 014	5 151	1 025	3,4
1622 Agdenes	76 688	76 844	79 463	2 618	1 489	3,4
1624 Rissa	207 830	208 584	217 485	8 901	1 398	4,3
1627 Bjugn	144 167	144 216	150 823	6 606	1 435	4,6
1630 Åfjord	112 441	112 612	116 439	3 827	1 184	3,4
1632 Roan	51 592	51 809	52 533	724	719	1,4
1633 Osen	48 774	48 873	50 838	1 965	1 888	4,0
1634 Oppdal	189 265	189 607	196 425	6 817	1 039	3,6
1635 Rennebu	98 271	98 445	99 529	1 084	418	1,1
1636 Meldal	148 155	148 764	150 401	1 637	423	1,1
1638 Orkdal	298 214	299 042	313 277	14 234	1 292	4,8
1640 Røros	174 534	175 386	179 536	4 150	739	2,4
1644 Holtålen	80 088	80 358	82 422	2 064	998	2,6
1648 Midtre Gauldal	192 979	193 283	201 430	8 147	1 378	4,2
1653 Melhus	384 746	386 963	407 369	20 406	1 412	5,3
1657 Skaun	170 155	170 709	179 343	8 634	1 365	5,1
1662 Klæbu	158 563	160 084	163 483	3 399	612	2,1
1663 Malvik	323 067	324 050	342 525	18 475	1 491	5,7

Tabell 3-k: Anslag på frie inntekter. Kommunene 2008, RNB

Kommune	Frie inntekter 2007 (1 000 kr)	Oppgave-korrigerede frie inntekter 2007 (1 000 kr)	Anslag på frie inntekter 2008 (1 000 kr)	Anslag på oppgave-korrigert vekst 2007-2008 (1 000 kr)	Anslag på vekst i kr. per innb. 2007-2008 (kr. per innb.)	Anslag på vekst i prosent 2007-2008 (i prosent)
	1	2	3	4	5	6
1664 Selbu	135 254	135 512	142 745	7 233	1 805	5,3
1665 Tydal	37 971	38 064	39 249	1 185	1 384	3,1
<i>Fordeles gjennom året</i>	<i>31 000</i>	<i>31 000</i>	<i>34 353</i>	<i>3 353</i>		
Sør-Trøndelag	7 866 859	7 825 023	8 245 549	420 527	1 486	5,4
1702 Steinkjer	582 995	584 456	613 967	29 511	1 428	5,0
1703 Namsos	358 652	359 517	376 243	16 726	1 327	4,7
1711 Meråker	89 559	89 807	93 942	4 135	1 650	4,6
1714 Stjørdal	562 505	564 389	598 097	33 709	1 635	6,0
1717 Frosta	88 025	88 229	91 808	3 579	1 452	4,1
1718 Leksvik	124 520	124 828	130 969	6 141	1 763	4,9
1719 Levanger	495 843	497 228	521 909	24 681	1 345	5,0
1721 Verdal	398 014	399 228	414 299	15 071	1 069	3,8
1723 Mosvik	39 600	39 693	41 446	1 753	2 029	4,4
1724 Verran	94 897	95 154	105 307	10 153	3 444	10,7
1725 Namdalseid	71 269	71 421	73 005	1 583	922	2,2
1729 Inderøy	177 110	177 597	181 221	3 624	621	2,0
1736 Snåsa	81 596	81 691	84 145	2 454	1 128	3,0
1738 Lierne	67 149	67 287	70 382	3 095	2 091	4,6
1739 Røyrvik	30 464	30 507	25 790	-4 718	-9 454	-15,5
1740 Namsskogan	41 650	41 735	48 105	6 371	6 955	15,3
1742 Grong	90 311	90 324	92 795	2 471	1 040	2,7
1743 Høylandet	55 513	55 512	58 080	2 568	2 017	4,6
1744 Overhalla	109 155	109 171	112 836	3 665	1 045	3,4
1748 Fosnes	36 404	36 584	36 932	348	506	1,0
1749 Flatanger	55 900	55 928	56 089	160	141	0,3
1750 Vikna	127 481	127 851	131 462	3 612	895	2,8
1751 Nærøy	168 717	169 334	171 768	2 433	485	1,4
1755 Leka	30 833	31 015	32 913	1 898	3 222	6,1
<i>Fordeles gjennom året</i>	<i>14 000</i>	<i>14 000</i>	<i>15 500</i>	<i>1 500</i>		
Nord-Trøndelag	3 992 162	4 002 488	4 179 011	176 522	1 359	4,4
1804 Bodø	1 259 591	1 263 673	1 322 139	58 466	1 270	4,6
1805 Narvik	535 040	537 174	565 565	28 391	1 544	5,3
1811 Bindal	72 415	72 652	72 966	315	193	0,4
1812 Sømna	76 443	76 944	83 533	6 589	3 205	8,6
1813 Brønnøy	250 988	251 637	259 234	7 597	1 008	3,0
1815 Vega	57 258	57 338	57 086	-252	-195	-0,4
1816 Vevelstad	29 546	29 590	30 081	491	1 013	1,7
1818 Herøy	69 692	69 772	71 809	2 037	1 210	2,9
1820 Alstahaug	214 745	214 840	226 780	11 940	1 657	5,6
1822 Leirfjord	81 445	81 649	84 601	2 952	1 412	3,6
1824 Vefsn	407 496	408 528	422 724	14 196	1 057	3,5
1825 Grane	64 695	64 733	64 164	-569	-370	-0,9
1826 Hattfjelldal	65 008	65 074	67 165	2 091	1 429	3,2
1827 Dønna	64 721	64 742	67 110	2 368	1 619	3,7
1828 Nesna	72 877	73 044	75 835	2 791	1 557	3,8
1832 Hemnes	160 369	160 961	171 193	10 232	2 285	6,4
1833 Rana	733 261	735 874	766 781	30 907	1 232	4,2
1834 Lurøy	96 834	97 020	104 852	7 831	4 124	8,1
1835 Træna	27 488	27 631	32 421	4 790	10 621	17,3

Tabell 3-k: Anslag på frie inntekter. Kommunene 2008, RNB

Kommune	Frie inntekter 2007 (1 000 kr)	Oppgave- korrigerede frie inntekter 2007 (1 000 kr)	Anslag på frie inntekter 2008 (1 000 kr)	Anslag på oppgave- korrigert vekst 2007-2008 (1 000 kr)	Anslag på vekst i kr. per innb. 2007-2008 (kr. per innb.)	Anslag på vekst i prosent 2007-2008 (i prosent)
	1	2	3	4	5	6
1836 Rødøy	71 959	72 165	72 426	262	199	0,4
1837 Meløy	230 298	230 562	241 893	11 332	1 711	4,9
1838 Gildeskål	90 564	90 780	93 439	2 659	1 300	2,9
1839 Beiarn	51 619	51 707	52 707	1 000	887	1,9
1840 Saltdal	180 535	181 479	186 481	5 003	1 062	2,8
1841 Fauske	278 070	278 301	289 546	11 245	1 186	4,0
1845 Sørfold	83 504	83 713	93 297	9 585	4 792	11,4
1848 Steigen	107 587	107 782	110 181	2 398	898	2,2
1849 Hamarøy	80 270	80 589	81 458	870	494	1,1
1850 Tysfjord	87 324	87 468	88 961	1 493	736	1,7
1851 Lødingen	88 955	89 004	93 322	4 318	1 895	4,9
1852 Tjeldsund	61 434	61 479	64 220	2 742	2 049	4,5
1853 Evenes	62 197	62 394	62 498	104	77	0,2
1854 Ballangen	102 239	102 861	101 333	-1 529	-576	-1,5
1856 Røst	31 683	31 748	33 138	1 390	2 235	4,4
1857 Værøy	37 692	37 777	39 082	1 305	1 756	3,5
1859 Flakstad	62 377	62 456	63 578	1 122	779	1,8
1860 Vestvågøy	343 493	344 791	356 226	11 435	1 068	3,3
1865 Vågan	274 777	274 896	282 721	7 825	876	2,8
1866 Hadsel	248 829	249 738	260 229	10 491	1 316	4,2
1867 Bø	117 949	118 259	123 228	4 969	1 733	4,2
1868 Øksnes	150 528	150 701	154 159	3 457	782	2,3
1870 Sortland	306 734	307 478	314 883	7 405	765	2,4
1871 Andøy	178 390	178 184	184 719	6 535	1 287	3,7
1874 Moskenes	50 990	51 107	50 410	-696	-617	-1,4
<i>Fordeles gjennom året</i>	<i>36 612</i>	<i>36 612</i>	<i>31 936</i>	<i>-4 676</i>		
Nordland	7 756 518	7 776 904	8 072 112	295 208	1 256	3,8
1901 Harstad	677 920	679 633	703 936	24 303	1 052	3,6
1902 Tromsø	1 769 627	1 774 126	1 871 078	96 951	1 485	5,5
1911 Kvæfjord	174 161	174 782	174 643	-139	-46	-0,1
1913 Skånland	119 042	119 070	121 353	2 283	798	1,9
1915 Bjarkøy	34 729	34 631	34 946	314	617	0,9
1917 Ibestad	75 380	75 370	75 261	-109	-72	-0,1
1919 Gratangen	61 365	61 382	61 220	-162	-139	-0,3
1920 Lavangen	52 051	51 927	53 579	1 652	1 636	3,2
1922 Bardu	124 766	125 524	137 235	11 711	2 932	9,3
1923 Salangen	88 817	88 520	89 784	1 264	583	1,4
1924 Målselv	213 394	213 849	223 508	9 659	1 463	4,5
1925 Sørreisa	111 928	111 860	117 017	5 157	1 557	4,6
1926 Dyrøy	61 144	61 280	61 812	532	432	0,9
1927 Tranøy	78 553	78 449	78 764	315	199	0,4
1928 Torsken	53 171	53 133	53 572	439	469	0,8
1929 Berg	46 532	46 577	46 219	-358	-382	-0,8
1931 Lenvik	364 246	363 716	381 245	17 528	1 571	4,8
1933 Balsfjord	196 445	196 792	201 075	4 283	775	2,2
1936 Karlsøy	101 703	101 654	108 998	7 343	3 055	7,2
1938 Lyngen	122 393	122 962	129 329	6 367	1 985	5,2
1939 Storfjord	73 067	73 176	77 499	4 323	2 284	5,9
1940 Kåfjord	92 136	91 974	95 840	3 866	1 720	4,2
1941 Skjervøy	114 074	114 053	117 422	3 369	1 148	3,0

Tabell 3-k: Anslag på frie inntekter. Kommunene 2008, RNB

Kommune	Frie inntekter 2007 (1 000 kr)	Oppgave-korrigerede frie inntekter 2007 (1 000 kr)	Anslag på frie inntekter 2008 (1 000 kr)	Anslag på oppgave-korrigert vekst 2007-2008 (1 000 kr)	Anslag på vekst i kr. per innb. 2007-2008 (kr. per innb.)	Anslag på vekst i prosent 2007-2008 (i prosent)
	1	2	3	4	5	6
1942 Nordreisa	163 980	164 211	167 962	3 752	804	2,3
1943 Kvænangen	70 471	70 546	73 585	3 039	2 254	4,3
<i>Fordeles gjennom året</i>	<i>10 000</i>	<i>10 000</i>	<i>10 000</i>	<i>0</i>		
Troms	5 051 094	5 059 198	5 266 881	207 683	1 343	4,1
2002 Vardø	100 786	100 906	102 224	1 318	602	1,3
2003 Vadsø	207 916	208 313	215 238	6 925	1 142	3,3
2004 Hammerfest	346 705	347 767	359 795	12 028	1 279	3,5
2011 Kautokeino	120 052	120 193	125 046	4 853	1 647	4,0
2012 Alta	607 510	609 369	645 160	35 791	1 959	5,9
2014 Loppa	71 499	71 635	71 835	200	181	0,3
2015 Hasvik	58 104	58 274	59 651	1 377	1 379	2,4
2017 Kvalsund	60 454	60 451	63 314	2 863	2 601	4,7
2018 Måsøy	71 097	71 176	73 813	2 636	1 978	3,7
2019 Nordkapp	130 178	130 396	131 408	1 012	314	0,8
2020 Porsanger	149 520	149 406	154 702	5 296	1 305	3,5
2021 Karasjok	118 246	118 767	124 344	5 576	1 946	4,7
2022 Lebesby	74 690	74 881	78 224	3 343	2 563	4,5
2023 Gamvik	61 661	61 521	63 475	1 954	1 879	3,2
2024 Berlevåg	60 008	59 820	62 685	2 864	2 659	4,8
2025 Tana	131 781	132 263	137 784	5 521	1 869	4,2
2027 Nesseby	54 678	54 740	55 864	1 124	1 313	2,1
2028 Båtsfjord	100 707	100 746	106 213	5 468	2 616	5,4
2030 Sør-Varanger	340 968	342 249	356 055	13 806	1 451	4,0
<i>Fordeles gjennom året</i>	<i>5 000</i>	<i>5 000</i>	<i>4 500</i>	<i>-500</i>		
Finnmark	2 871 561	2 877 874	2 991 330	113 455	1 567	3,9
Sum ekskl. fordelt gjennom året	139 512 264	139 736 357	146 474 348			
<i>Fordeles gjennom året</i>	<i>204 067</i>	<i>204 067</i>	<i>194 555</i>			
<i>Prosjektskjønn, forskudd m.v.</i>	<i>143 497</i>	<i>143 497</i>	<i>150 000</i>			
<i>Eiendomsskatt m.n.</i>	<i>6 206 000</i>	<i>6 206 000</i>	<i>6 350 000</i>			
<i>Korreksjon endring Bykлетrekk</i>			<i>1 532</i>			
<i>Økning post 64</i>	<i>7 157</i>	<i>7 157</i>	<i>7 500</i>			
Hele landet	146 072 985	146 297 078	153 177 935	6 880 857	1 453	4,7

Tabell A-k

Utgiftsutjevning m.m. Kommunene

Kolonne 15 viser sum utgiftsutjevning m.m. for den enkelte kommune. Utjevningen består av omfordeling som følge av forskjeller i beregnet utgiftsbehov (beregnet i kolonnene 1-11), og omfordeling som følge av korreksjonsordningen for statlige og frittstående skoler (beregnet i kolonnene 12-14). Mindre avvik i utregningene skyldes avrundinger.

Ved beregningen av utgiftsutjevningen legges befolkningstall per 1. januar 2008 til grunn for alderskriteriene i utgiftsutjevningen, mens de resterende kriteriene beregnes med bakgrunn i befolkningstall per 1. januar 2007. Dette medfører at kostnadsnøkkelens deles i to og at det beregnes en indeks for beregnet utgiftsbehov for alderskriteriene og en indeks for beregnet utgiftsbehov for ikke-alderskriteriene (jf. tabell D-k).

Ved beregning av utgiftsutjevningen beregnes derfor en omfordeling for hver delindeks (kolonne 5 og 10) og en total omfordeling som summen av disse to omfordelingene (kolonne 11).

Kolonne 1 – Indeks for beregnet utgiftsbehov, alderskriteriene

Beregning av indeks for beregnet utgiftsbehov (for alderskriteriene) er dokumentert i tabell D-k. Indeks = 1 betyr landsgjennomsnittlig beregnet utgiftsbehov. Indeks = 1,1 og 0,9 betyr beregnet utgiftsbehov som er hhv. 10 prosent over og 10 prosent under landsgjennomsnittet. I indeksen inngår bare kriteriene som viser aldersfordelingen. Kolonnen er også vist i tabell D-k, kolonne 8.

Kolonne 2 – Landsgjennomsnittlig beregnet utgiftsbehov per innbygger, alderskriteriene

Utgiftsbehovet for 2008 er på landsbasis beregnet til 128,3 milliarder kroner. Alderskriteriene kan tilskrives en andel på 71,8 prosent av utgiftsbehovet eller 92,1 milliarder kroner. Det beregnede utgiftsbehovet for alderskriteriene blir derfor 19 442 kroner per innbygger.

Kolonne 3 – Kommunens beregnede utgiftsbehov i kroner per innbygger, alderskriteriene

I kolonne 3 vises landsgjennomsnittlig beregnet utgiftsbehov for alderskriteriene (kolonne 2) multiplisert med indeks for beregnet utgiftsbehov for alderskriteriene (kolonne 1). Dette viser beregnet utgiftsbehov i kommunen i kroner per innbygger (alderskriteriene).

Kolonne 4 – Omfordeling per innbygger i kommunen, alderskriteriene

Omfordeling per innbygger, alderskriteriene, vises i kolonne 4, og framkommer som differansen mellom kolonne 3 og kolonne 2 (utgiftsbehovet til kommunen – landsgjennomsnittlig utgiftsbehov).

Kolonne 5 – Omfordeling i kroner for kommunen, alderskriteriene (i 1 000 kroner)

Omfordeling i 1 000 kr vises i kolonne 5, og er beregnet ved omfordeling i kroner per innbygger (kolonne 4) multiplisert med kommunens innbyggertall i 2008 (tabell E-k, kolonne 2).

Kolonne 6 – Indeks for beregnet utgiftsbehov, ikke alderskriteriene

Beregning av indeks for beregnet utgiftsbehov (for ikke alderskriteriene) er dokumentert i tabell D-k. I indeksen inngår alle kriterier utenom alderskriteriene. Kolonnen er også vist i tabell D-k, kolonne 23.

Kolonne 7 – Gjennomsnittlig beregnet utgiftsbehov per innbygger, ikke alderskriteriene

Utgiftsbehovet for 2008 er på landsbasis beregnet til om lag 128,3 milliarder kroner. Kriteriene utenom alderskriteriene kan tilskrives en andel på 28,2 prosent av utgiftsbehovet. Det beregnede utgiftsbehovet for ikke alderskriteriene blir derfor på 7 728 kroner per innbygger.

Kolonne 8 – Kommunens beregnede utgiftsbehov i kroner per innbygger, ikke alderskriteriene

I kolonne 8 vises beregnet utgiftsbehov for den enkelte kommune, ikke alderskriterier. Det beregnes ved landsgjennomsnittlig beregnet utgiftsbehov for ikke alderskriteriene (kolonne 7) multiplisert med indeks for beregnet utgiftsbehov for ikke alderskriteriene (kolonne 6).

Kolonne 9 – Omfordeling i kroner for kommunen, ikke alderskriteriene (i 1 000 kroner)

Omfordeling per innbygger i kommunene, ikke alderskriterier, vises i kolonne 9, og framkommer som differansen mellom kolonne 8 og kolonne 7.

Kolonne 10 – Omfordeling i kroner for kommunen, ikke alderskriteriene (i 1 000 kroner)

Omfordeling i 1 000 kroner vises i kolonne 10, og beregnes ved omfordeling i kroner per innbygger (kolonne 9) multiplisert med kommunens innbyggertall i 2007 (tabell E-k, kolonne 1).

Kolonne 11 – Total omfordeling i utgiftsutjevningen (i 1 000 kroner)

Total omfordeling i utgiftsutjevningen, ekskl. omfordeling grunnet elever i statlige og frittstående skoler, framkommer som summen av kolonne 5 og kolonne 10.

Kolonne 12 – Trekk for elever i statlige og frittstående skoler

Kommunene trekkes for elever som går i statlige og frittstående skoler. For en nærmere gjennomgang av korreksjonsordningen for elever i statlige og frittstående skoler vises det til kommuneproposisjonen for 2007, vedlegg 2 (St. prp. nr 61 (2005-2006)). Elevtallene som legges til grunn bygger på gjennomsnittlig elevtall ved disse skolene per 1. oktober 2005 og 1. april 2006. Tall fra Kunnskapsdepartementet.

Oversikt over trekksatser per elev for 2008:

Vanlig undervisning	55 000 kr per elev
Spesialschooler mm	213 610 kr per elev
Innlosjering	226 114 kr per elev

Kolonne 13 – Tilbakeføring av samlet trekk

Det samlede trekket for alle kommuner (landssum, kolonne 12) tilbakeføres den enkelte kommune etter kommunens andel av utgiftsbehovet (se kolonne 5 i tabell B-k).

Kolonne 14 – Nettovirkning av korreksjonsordningen for statlige og frittstående skoler

Nettovirkningen av korreksjonsordningen vises i kolonne 14 (summen av kolonne 12 og kolonne 13).

Kolonne 15 – Sum utgiftsutjevning m.m.

Utgiftsutjevningen, inkl. omfordeling grunnet elever i statlige og frittstående skoler, framkommer som summen av kolonne 11 og kolonne 14. Tallet benyttes videre i tabell 2-k, kolonne 2, som tillegg/trekk i innbyggertilskuddet.

Tabell A-k: Utgiftsutjevning m.m. for kommunene 2008, RNB

Kommune	Alderskriterier					Ikke alderskriterier	
	Indeks ber. utg. behov	Gj.snitt ber. utg. behov	Beregn. utgifts- behov	Omfor- deling	Omfor- deling	Indeks ber. utg. behov	Gj.snitt ber. utg. behov
		(kr. per innb.)	(kr. per innb.)	(kr. per innb.)	(1 000 kr)		(kr. per innb.)
	1	2	3	4	5	6	7
0101 Halden	1,0462	19 442	20 340	898	25 227	0,9621	7 728
0104 Moss	0,9935	19 442	19 316	-127	-3 685	0,9530	7 728
0105 Sarpsborg	1,0070	19 442	19 579	137	6 991	0,9465	7 728
0106 Fredrikstad	1,0237	19 442	19 903	461	33 180	0,9134	7 728
0111 Hvaler	0,9807	19 442	19 067	-375	-1 485	1,2947	7 728
0118 Aremark	1,1506	19 442	22 370	2 928	4 184	1,6657	7 728
0119 Marker	1,1273	19 442	21 917	2 474	8 568	1,3012	7 728
0121 Rømskog	1,3300	19 442	25 859	6 417	4 164	2,2808	7 728
0122 Trøgstad	1,0200	19 442	19 830	388	1 956	1,2315	7 728
0123 Spydeberg	0,9883	19 442	19 214	-228	-1 157	1,0050	7 728
0124 Askim	0,9960	19 442	19 366	-77	-1 112	0,8271	7 728
0125 Eidsberg	1,0330	19 442	20 084	642	6 742	1,0575	7 728
0127 Skiptvet	1,0383	19 442	20 187	744	2 624	1,0925	7 728
0128 Rakkestad	1,0446	19 442	20 309	867	6 514	1,3061	7 728
0135 Råde	1,0229	19 442	19 887	444	3 033	0,8499	7 728
0136 Rygge	1,0310	19 442	20 046	603	8 396	0,8568	7 728
0137 Våler	0,9582	19 442	18 630	-812	-3 465	1,0877	7 728
0138 Hobøl	0,9652	19 442	18 767	-676	-3 123	1,1036	7 728
Østfold	1,0189	19 442	19 810	367	97 552	0,9713	7 728
0211 Vestby	0,9154	19 442	17 798	-1 644	-22 735	0,8210	7 728
0213 Ski	0,9608	19 442	18 680	-762	-20 948	0,7552	7 728
0214 Ås	0,9642	19 442	18 747	-696	-10 661	0,8386	7 728
0215 Frogn	0,9762	19 442	18 981	-462	-6 579	0,8217	7 728
0216 Nesodden	0,9789	19 442	19 033	-409	-6 906	0,7884	7 728
0217 Oppegård	0,9812	19 442	19 077	-365	-8 842	0,7068	7 728
0219 Bærum	1,0430	19 442	20 279	836	90 443	0,8102	7 728
0220 Asker	1,0048	19 442	19 536	93	4 942	0,7475	7 728
0221 Aurskog-Høland	1,0258	19 442	19 943	501	7 009	0,9352	7 728
0226 Sørum	0,9465	19 442	18 403	-1 039	-14 840	0,8702	7 728
0227 Fet	0,9498	19 442	18 466	-976	-9 725	0,7846	7 728
0228 Rælingen	0,8543	19 442	16 609	-2 834	-42 821	0,8083	7 728
0229 Enebakk	0,9028	19 442	17 552	-1 890	-18 701	0,9260	7 728
0230 Lørenskog	0,9201	19 442	17 889	-1 553	-49 463	0,7544	7 728
0231 Skedsmo	0,9463	19 442	18 397	-1 045	-48 219	0,7712	7 728
0233 Nittedal	0,9434	19 442	18 342	-1 100	-22 279	0,8047	7 728
0234 Gjerdrum	0,9775	19 442	19 005	-437	-2 390	0,9152	7 728
0235 Ullensaker	0,9056	19 442	17 607	-1 836	-49 440	0,7997	7 728
0236 Nes	0,9993	19 442	19 428	-15	-270	0,9391	7 728
0237 Eidsvoll	0,9539	19 442	18 545	-897	-17 867	0,9620	7 728
0238 Nannestad	0,9508	19 442	18 486	-956	-10 187	0,9561	7 728
0239 Hurdal	1,1367	19 442	22 101	2 659	6 862	1,1915	7 728
Akershus	0,9748	19 442	18 953	-489	-253 616	0,8121	7 728
0301 Oslo	0,8669	19 442	16 855	-2 587	-1 449 953	0,9317	7 728
0402 Kongsvinger	1,0018	19 442	19 478	36	617	1,0629	7 728
0403 Hamar	1,0487	19 442	20 390	948	26 515	0,9651	7 728
0412 Ringsaker	1,0385	19 442	20 191	749	24 066	1,0619	7 728
0415 Løten	1,0468	19 442	20 353	911	6 604	1,0046	7 728

Tabell A-k: Utgiftsutjevning m.m. for kommunene 2008, RNB

Kommune	Ikke alderskriterier			Total omfordeling utg.utj. (kol. 5+10) (1 000 kr)	Trekk statlige og frittstående skoler (1 000 kr)	Tilbake- føring samlet trekk (1 000 kr)
	Beregn. utgifts- behov (kr. per innb.)	Omfor- deling (kr. per innb.)	Omfor- deling (1 000 kr)			
	8	9	10			
0101 Halden	7 434	-293	-8 157	17 069	-1 403	4 813
0104 Moss	7 365	-363	-10 389	-14 074	-7 684	4 777
0105 Sarpsborg	7 314	-413	-20 907	-13 916	-3 740	8 470
0106 Fredrikstad	7 058	-669	-47 713	-14 533	-7 700	11 971
0111 Hvaler	10 005	2 277	8 835	7 350	-632	707
0118 Aremark	12 872	5 144	7 289	11 474	0	310
0119 Marker	10 055	2 327	8 185	16 753	0	688
0121 Rømskog	17 625	9 898	6 523	10 687	0	176
0122 Trøgstad	9 517	1 789	8 936	10 891	-110	912
0123 Spydeberg	7 766	39	191	-966	-544	840
0124 Askim	6 391	-1 336	-19 148	-20 260	-3 486	2 300
0125 Eidsberg	8 172	445	4 604	11 346	-1 155	1 829
0127 Skiptvet	8 443	715	2 440	5 064	-220	618
0128 Rakkestad	10 093	2 365	17 568	24 082	-55	1 407
0135 Råde	6 568	-1 160	-7 719	-4 686	-2 035	1 110
0136 Rygge	6 621	-1 107	-15 319	-6 923	-3 410	2 291
0137 Våler	8 405	677	2 813	-653	-413	708
0138 Hobøl	8 528	800	3 664	541	-1 548	778
Østfold	7 505	-222	-58 305	39 247	-34 122	44 706
0211 Vestby	6 344	-1 383	-18 554	-41 290	-3 025	2 048
0213 Ski	5 836	-1 891	-51 535	-72 483	-1 539	4 158
0214 Ås	6 480	-1 247	-18 548	-29 209	-3 080	2 373
0215 Frogn	6 350	-1 378	-19 136	-25 715	-8 387	2 218
0216 Nesodden	6 092	-1 635	-27 457	-34 363	-13 857	2 618
0217 Oppegård	5 462	-2 266	-54 366	-63 208	-3 216	3 666
0219 Bærum	6 261	-1 467	-156 837	-66 394	-26 569	17 702
0220 Asker	5 776	-1 952	-101 888	-96 946	-12 221	8 259
0221 Aurskog-Høland	7 227	-501	-6 802	206	-55	2 333
0226 Sørums	6 725	-1 003	-13 846	-28 686	-2 524	2 199
0227 Fet	6 063	-1 665	-16 312	-26 037	-1 155	1 505
0228 Rælingen	6 246	-1 482	-22 317	-65 138	-1 128	2 134
0229 Enebakk	7 156	-572	-5 522	-24 224	-715	1 501
0230 Lørenskog	5 830	-1 898	-59 516	-108 980	-9 468	4 655
0231 Skedsmo	5 960	-1 768	-78 801	-127 020	-8 684	6 893
0233 Nittedal	6 219	-1 509	-30 132	-52 411	-1 931	3 066
0234 Gjerdrum	7 073	-655	-3 506	-5 895	-825	876
0235 Ullensaker	6 179	-1 548	-40 198	-89 637	-2 123	3 925
0236 Nes	7 257	-471	-8 580	-8 849	-544	3 041
0237 Eidsvoll	7 434	-294	-5 675	-23 542	-853	3 173
0238 Nannestad	7 388	-339	-3 577	-13 764	-578	1 700
0239 Hurdal	9 207	1 480	3 838	10 700	-275	500
Akershus	6 276	-1 452	-739 267	-992 883	-102 750	80 543
0301 Oslo	7 200	-527	-289 361	-1 739 314	-125 731	82 851
0402 Kongsvinger	8 214	486	8 379	8 996	0	2 967
0403 Hamar	7 458	-270	-7 525	18 991	-10 282	4 815
0412 Ringsaker	8 206	478	15 284	39 350	-7 241	5 636
0415 Løten	7 763	35	259	6 862	-3 583	1 263

Tabell A-k: Utgiftsutjevning m.m. for kommunene 2008, RNB

Kommune	Nettovirkning	Sum utg.-
	statl. og frittst.	utjevning
	skoler	m.m.
	(kol. 12+13)	(kol. 11+14)
	(1 000 kr)	(1 000 kr)
	14	15
0101 Halden	3 411	20 480
0104 Moss	-2 907	-16 981
0105 Sarpsborg	4 730	-9 186
0106 Fredrikstad	4 272	-10 262
0111 Hvaler	75	7 425
0118 Aremark	310	11 784
0119 Marker	688	17 441
0121 Rømskog	176	10 863
0122 Trøgstad	802	11 693
0123 Spydeberg	297	-669
0124 Askim	-1 187	-21 447
0125 Eidsberg	674	12 020
0127 Skiptvet	398	5 463
0128 Rakkestad	1 352	25 434
0135 Råde	-925	-5 611
0136 Rygge	-1 119	-8 041
0137 Våler	295	-358
0138 Hobøl	-770	-230
Østfold	10 572	49 819
0211 Vestby	-977	-42 267
0213 Ski	2 618	-69 864
0214 Ås	-707	-29 917
0215 Frogn	-6 169	-31 884
0216 Nesodden	-11 239	-45 602
0217 Oppegård	449	-62 758
0219 Bærum	-8 867	-75 260
0220 Asker	-3 963	-100 909
0221 Aurskog-Høland	2 278	2 485
0226 Sørum	-324	-29 011
0227 Fet	350	-25 686
0228 Rælingen	1 006	-64 131
0229 Enebakk	786	-23 437
0230 Lørenskog	-4 814	-113 793
0231 Skedsmo	-1 790	-128 810
0233 Nittedal	1 135	-51 276
0234 Gjerdrum	51	-5 844
0235 Ullensaker	1 802	-87 835
0236 Nes	2 498	-6 351
0237 Eidsvoll	2 320	-21 221
0238 Nannestad	1 122	-12 642
0239 Hurdal	225	10 926
Akershus	-22 208	-1 015 090
0301 Oslo	-42 880	-1 782 194
0402 Kongsvinger	2 967	11 963
0403 Hamar	-5 468	13 523
0412 Ringsaker	-1 605	37 746
0415 Løten	-2 321	4 542

Tabell A-k: Utgiftsutjevning m.m. for kommunene 2008, RNB

Kommune	Alderskriterier					Ikke alderskriterier	
	Indeks ber. utg. behov	Gj.snitt ber. utg. behov	Beregn. utgifts- behov	Omfor- deling	Omfor- deling	Indeks ber. utg. behov	Gj.snitt ber. utg. behov
	<i>(kr. per innb.)</i>	<i>(kr. per innb.)</i>	<i>(kr. per innb.)</i>	<i>(kr. per innb.)</i>	<i>(1 000 kr)</i>	<i>(kr. per innb.)</i>	<i>(kr. per innb.)</i>
	1	2	3	4	5	6	7
0417 Stange	1,0461	19 442	20 339	897	16 876	1,0528	7 728
0418 Nord-Odal	1,0937	19 442	21 263	1 821	9 270	1,4084	7 728
0419 Sør-Odal	1,0587	19 442	20 584	1 142	8 893	1,1236	7 728
0420 Eidskog	1,1602	19 442	22 558	3 115	19 929	1,3630	7 728
0423 Grue	1,1942	19 442	23 217	3 775	19 168	1,4177	7 728
0425 Åsnes	1,1377	19 442	22 120	2 678	20 298	1,3597	7 728
0426 Våler	1,1041	19 442	21 467	2 025	7 833	1,3674	7 728
0427 Elverum	1,0343	19 442	20 109	667	12 985	0,8638	7 728
0428 Trysil	1,1486	19 442	22 332	2 889	19 477	1,4471	7 728
0429 Åmot	1,1032	19 442	21 448	2 006	8 682	1,2578	7 728
0430 Stor-Elvdal	1,1191	19 442	21 757	2 315	6 203	1,5228	7 728
0432 Rendalen	1,2508	19 442	24 318	4 876	9 893	1,7370	7 728
0434 Engerdal	1,1695	19 442	22 738	3 295	4 804	1,8748	7 728
0436 Tolga	1,2173	19 442	23 666	4 224	7 168	1,4096	7 728
0437 Tynset	1,0807	19 442	21 012	1 570	8 478	1,4467	7 728
0438 Alvdal	1,1282	19 442	21 936	2 493	6 017	1,3638	7 728
0439 Folldal	1,2100	19 442	23 526	4 084	6 836	1,4291	7 728
0441 Os	1,1564	19 442	22 484	3 041	6 226	1,6850	7 728
Hedmark	1,0698	19 442	20 799	1 357	256 839	1,1410	7 728
0501 Lillehammer	1,0347	19 442	20 117	675	17 400	0,8814	7 728
0502 Gjøvik	1,0161	19 442	19 755	313	8 854	0,8844	7 728
0511 Dovre	1,1396	19 442	22 156	2 714	7 539	1,3243	7 728
0512 Lesja	1,0882	19 442	21 158	1 715	3 719	1,6899	7 728
0513 Skjåk	1,1197	19 442	21 769	2 326	5 423	1,2968	7 728
0514 Lom	1,0759	19 442	20 918	1 476	3 552	1,3391	7 728
0515 Vågå	1,1439	19 442	22 241	2 798	10 401	1,3276	7 728
0516 Nord-Fron	1,0625	19 442	20 657	1 214	7 035	1,1911	7 728
0517 Sel	1,1087	19 442	21 557	2 114	12 696	1,2371	7 728
0519 Sør-Fron	1,1488	19 442	22 336	2 893	9 172	1,1536	7 728
0520 Ringebu	1,1376	19 442	22 117	2 675	12 123	1,3416	7 728
0521 Øyer	1,0449	19 442	20 316	874	4 307	1,1034	7 728
0522 Gausdal	1,1213	19 442	21 801	2 358	14 454	1,0627	7 728
0528 Østre Toten	1,0954	19 442	21 297	1 855	26 817	1,1994	7 728
0529 Vestre Toten	1,0137	19 442	19 708	266	3 355	1,0268	7 728
0532 Jevnaker	1,0638	19 442	20 682	1 240	7 755	0,9558	7 728
0533 Lunner	0,9591	19 442	18 648	-794	-6 831	0,9671	7 728
0534 Gran	1,0641	19 442	20 688	1 245	16 426	1,1659	7 728
0536 Søndre Land	1,0989	19 442	21 365	1 923	11 256	2,0415	7 728
0538 Nordre Land	1,0920	19 442	21 231	1 788	11 868	1,2427	7 728
0540 Sør-Aurdal	1,2200	19 442	23 720	4 277	13 584	1,6513	7 728
0541 Etnedal	1,2098	19 442	23 522	4 080	5 662	1,9336	7 728
0542 Nord-Aurdal	1,0443	19 442	20 304	862	5 546	1,3134	7 728
0543 Vestre Slidre	1,0668	19 442	20 741	1 298	2 878	1,3194	7 728
0544 Øystre Slidre	1,0335	19 442	20 094	652	2 070	1,3860	7 728
0545 Vang	1,1107	19 442	21 595	2 153	3 406	1,9253	7 728
Oppland	1,0618	19 442	20 643	1 201	220 469	1,1409	7 728
0602 Drammen	0,9779	19 442	19 013	-430	-25 850	0,8603	7 728
0604 Kongsberg	0,9808	19 442	19 069	-373	-8 962	0,9905	7 728

Tabell A-k: Utgiftsutjevning m.m. for kommunene 2008, RNB

Kommune	Ikke alderskriterier			Total omfordeling utg.utj. (kol. 5+10) (1 000 kr)	Trekk statlige og frittstående skoler (1 000 kr)	Tilbake- føring samlet trekk (1 000 kr)
	Beregn. utgifts- behov (kr. per innb.)	Omfor- deling (kr. per innb.)	Omfor- deling (1 000 kr)			
	8	9	10			
0417 Stange	8 136	408	7 612	24 488	-11 924	3 305
0418 Nord-Odal	10 884	3 156	15 955	25 225	0	1 010
0419 Sør-Odal	8 683	955	7 407	16 300	0	1 408
0420 Eidskog	10 533	2 805	17 913	37 841	0	1 308
0423 Grue	10 955	3 228	16 630	35 799	-165	1 078
0425 Åsnes	10 507	2 780	21 136	41 435	-1 650	1 531
0426 Våler	10 566	2 839	11 006	18 840	0	767
0427 Elverum	6 675	-1 052	-20 269	-7 284	-110	3 216
0428 Trysil	11 182	3 455	23 429	42 906	-110	1 400
0429 Åmot	9 720	1 992	8 534	17 216	0	832
0430 Stor-Elvdal	11 767	4 040	10 927	17 130	0	557
0432 Rendalen	13 423	5 695	11 703	21 597	0	476
0434 Engerdal	14 487	6 760	9 869	14 674	0	336
0436 Tolga	10 893	3 165	5 403	12 571	0	363
0437 Tynset	11 180	3 452	18 542	27 020	0	1 073
0438 Alvdal	10 538	2 811	6 831	12 847	0	486
0439 Folldal	11 044	3 316	5 621	12 457	0	359
0441 Os	13 021	5 293	10 920	17 146	0	451
Hedmark	8 817	1 089	205 568	462 407	-35 066	34 636
0501 Lillehammer	6 811	-917	-23 412	-6 012	-7 535	4 282
0502 Gjøvik	6 834	-894	-24 957	-16 103	-2 145	4 638
0511 Dovre	10 234	2 506	7 048	14 587	0	559
0512 Lesja	13 059	5 332	11 463	15 182	0	457
0513 Skjåk	10 021	2 294	5 342	10 766	-440	458
0514 Lom	10 348	2 621	6 384	9 936	0	467
0515 Vågå	10 259	2 532	9 428	19 829	0	748
0516 Nord-Fron	9 204	1 476	8 548	15 583	-55	1 070
0517 Sel	9 560	1 832	11 175	23 871	0	1 161
0519 Sør-Fron	8 915	1 187	3 798	12 970	-28	614
0520 Ringebu	10 367	2 640	12 029	24 152	-2 118	912
0521 Øyer	8 527	799	3 911	8 218	0	877
0522 Gausdal	8 212	484	2 961	17 415	-303	1 137
0528 Østre Toten	9 269	1 541	22 177	48 994	-578	2 729
0529 Vestre Toten	7 934	207	2 610	5 965	-110	2 159
0532 Jevnaker	7 386	-342	-2 132	5 623	-743	1 085
0533 Lunner	7 474	-254	-2 163	-8 994	-461	1 385
0534 Gran	9 010	1 282	16 811	33 237	-220	2 418
0536 Søndre Land	15 776	8 048	47 741	58 996	0	1 352
0538 Nordre Land	9 603	1 875	12 602	24 470	0	1 270
0540 Sør-Aurdal	12 761	5 033	16 076	29 660	0	718
0541 Etnedal	14 942	7 214	10 057	15 719	0	331
0542 Nord-Aurdal	10 149	2 422	15 470	21 017	0	1 209
0543 Vestre Slidre	10 196	2 468	5 460	8 339	0	424
0544 Øystre Slidre	10 711	2 983	9 444	11 514	0	604
0545 Vang	14 878	7 151	11 377	14 782	0	358
Oppland	8 816	1 089	199 245	419 714	-14 733	33 422
0602 Drammen	6 648	-1 080	-63 413	-89 263	-1 408	9 486
0604 Kongsberg	7 654	-73	-1 730	-10 693	-7 040	3 949

Tabell A-k: Utgiftsutjevning m.m. for kommunene 2008, RNB

Kommune	Nettovirkning	Sum utg.-
	statl. og frittst.	utjevning
	skoler	m.m.
	(kol. 12+13)	(kol. 11+14)
	(1 000 kr)	(1 000 kr)
	14	15
0417 Stange	-8 619	15 870
0418 Nord-Odal	1 010	26 234
0419 Sør-Odal	1 408	17 708
0420 Eidskog	1 308	39 150
0423 Grue	913	36 712
0425 Åsnes	-119	41 316
0426 Våler	767	19 607
0427 Elverum	3 106	-4 178
0428 Trysil	1 290	44 196
0429 Åmot	832	18 048
0430 Stor-Elvdal	557	17 688
0432 Rendalen	476	22 073
0434 Engerdal	336	15 010
0436 Tolga	363	12 934
0437 Tynset	1 073	28 093
0438 Alvdal	486	13 333
0439 Folldal	359	12 816
0441 Os	451	17 597
Hedmark	-430	461 977
0501 Lillehammer	-3 253	-9 265
0502 Gjøvik	2 493	-13 610
0511 Dovre	559	15 146
0512 Lesja	457	15 639
0513 Skjåk	18	10 784
0514 Lom	467	10 403
0515 Vågå	748	20 577
0516 Nord-Fron	1 015	16 598
0517 Sel	1 161	25 032
0519 Sør-Fron	587	13 556
0520 Ringebu	-1 205	22 946
0521 Øyer	877	9 096
0522 Gausdal	834	18 249
0528 Østre Toten	2 152	51 145
0529 Vestre Toten	2 049	8 013
0532 Jevnaker	343	5 965
0533 Lunner	924	-8 070
0534 Gran	2 198	35 435
0536 Søndre Land	1 352	60 348
0538 Nordre Land	1 270	25 740
0540 Sør-Aurdal	718	30 378
0541 Etnedal	331	16 050
0542 Nord-Aurdal	1 209	22 226
0543 Vestre Slidre	424	8 763
0544 Øystre Slidre	604	12 119
0545 Vang	358	15 140
Oppland	18 689	438 403
0602 Drammen	8 078	-81 185
0604 Kongsberg	-3 091	-13 784

Tabell A-k: Utgiftsutjevning m.m. for kommunene 2008, RNB

Kommune	Alderskriterier					Ikke alderskriterier	
	Indeks ber. utg. behov	Gj.snitt ber. utg. behov	Beregn. utgifts- behov	Omfor- deling	Omfor- deling	Indeks ber. utg. behov	Gj.snitt ber. utg. behov
	<i>(kr. per innb.)</i>	<i>(kr. per innb.)</i>	<i>(kr. per innb.)</i>	<i>(kr. per innb.)</i>	<i>(1 000 kr)</i>	<i>(kr. per innb.)</i>	<i>(kr. per innb.)</i>
	1	2	3	4	5	6	7
0605 Ringerike	1,0210	19 442	19 851	409	11 668	0,9793	7 728
0612 Hole	0,9652	19 442	18 765	-677	-3 809	0,9311	7 728
0615 Flå	1,2012	19 442	23 353	3 911	3 809	2,0772	7 728
0616 Nes	1,1595	19 442	22 544	3 102	10 729	1,1435	7 728
0617 Gol	1,1055	19 442	21 494	2 052	9 108	1,2102	7 728
0618 Hemsedal	1,0270	19 442	19 968	526	1 035	1,2607	7 728
0619 Ål	1,1517	19 442	22 391	2 949	13 817	1,2653	7 728
0620 Hol	1,0403	19 442	20 226	784	3 480	1,1249	7 728
0621 Sigdal	1,1400	19 442	22 165	2 722	9 594	1,3055	7 728
0622 Krødsherad	1,0070	19 442	19 579	137	287	1,5424	7 728
0623 Modum	1,0036	19 442	19 512	70	889	1,0689	7 728
0624 Øvre Eiker	1,0150	19 442	19 734	292	4 707	0,9562	7 728
0625 Nedre Eiker	0,9555	19 442	18 576	-866	-19 135	0,8770	7 728
0626 Lier	0,9753	19 442	18 963	-480	-10 885	0,8430	7 728
0627 Røyken	0,9576	19 442	18 617	-825	-15 046	0,8437	7 728
0628 Hurum	1,0302	19 442	20 030	587	5 300	1,0529	7 728
0631 Flesberg	1,1141	19 442	21 661	2 219	5 594	1,2869	7 728
0632 Rollag	1,2526	19 442	24 354	4 912	6 970	1,9869	7 728
0633 Nore og Uvdal	1,2208	19 442	23 735	4 293	10 878	1,3769	7 728
Buskerud	1,0029	19 442	19 499	56	14 177	0,9691	7 728
0701 Horten	1,0124	19 442	19 683	240	6 031	0,9418	7 728
0702 Holmestrand	0,9979	19 442	19 402	-41	-402	1,0470	7 728
0704 Tønsberg	1,0147	19 442	19 727	285	10 942	0,9413	7 728
0706 Sandefjord	1,0302	19 442	20 029	586	24 820	0,9567	7 728
0709 Larvik	1,0474	19 442	20 364	922	38 453	0,9451	7 728
0711 Svelvik	0,9971	19 442	19 385	-57	-369	1,0657	7 728
0713 Sande	1,0239	19 442	19 907	464	3 714	1,0821	7 728
0714 Hof	1,0575	19 442	20 560	1 118	3 427	1,1789	7 728
0716 Re	1,0056	19 442	19 552	110	925	1,1957	7 728
0719 Andebu	1,0137	19 442	19 708	266	1 375	1,1602	7 728
0720 Stokke	0,9637	19 442	18 737	-705	-7 432	1,0434	7 728
0722 Nøtterøy	1,0557	19 442	20 525	1 083	22 104	0,8225	7 728
0723 Tjøme	1,0590	19 442	20 590	1 147	5 215	0,9593	7 728
0728 Lardal	1,0682	19 442	20 768	1 326	3 160	1,2167	7 728
Vestfold	1,0029	19 442	19 499	56	14 177	0,9691	7 728
0805 Porsgrunn	1,0307	19 442	20 040	598	20 429	0,9039	7 728
0806 Skien	1,0267	19 442	19 961	519	26 382	0,9041	7 728
0807 Notodden	1,1103	19 442	21 586	2 144	26 225	1,0998	7 728
0811 Siljan	1,0107	19 442	19 650	208	494	1,1829	7 728
0814 Bamble	0,9618	19 442	18 700	-743	-10 477	0,9180	7 728
0815 Kragerø	1,0169	19 442	19 770	328	3 482	1,1411	7 728
0817 Drangedal	1,1718	19 442	22 782	3 339	13 728	1,2946	7 728
0819 Nome	1,0856	19 442	21 107	1 665	10 991	1,4009	7 728
0821 Bø	1,0114	19 442	19 663	221	1 202	1,0423	7 728
0822 Sauherad	1,0666	19 442	20 736	1 294	5 521	1,1941	7 728
0826 Tinn	1,1426	19 442	22 215	2 772	16 818	1,2181	7 728
0827 Hjartdal	1,1559	19 442	22 474	3 031	4 908	1,9048	7 728
0828 Seljord	1,0598	19 442	20 605	1 163	3 408	1,2163	7 728

Tabell A-k: Utgiftsutjevning m.m. for kommunene 2008, RNB

Kommune	Ikke alderskriterier			Total omfordeling utg.utj. (kol. 5+10) (1 000 kr)	Trekk statlige og frittstående skoler (1 000 kr)	Tilbake- føring samlet trekk (1 000 kr)
	Beregn. utgifts- behov (kr. per innb.)	Omfor- deling (kr. per innb.)	Omfor- deling (1 000 kr)			
	8	9	10			
0605 Ringerike	7 567	-160	-4 549	7 118	-2 933	4 830
0612 Hole	7 195	-532	-2 893	-6 702	-2 294	894
0615 Flå	16 052	8 324	8 233	12 042	0	239
0616 Nes	8 836	1 109	3 832	14 561	-1 815	671
0617 Gol	9 352	1 624	7 204	16 312	0	847
0618 Hemsedal	9 742	2 014	3 954	4 989	0	361
0619 Ål	9 778	2 050	9 517	23 334	-1 485	930
0620 Hol	8 693	965	4 320	7 799	0	796
0621 Sigdal	10 088	2 360	8 252	17 845	0	701
0622 Krødsherad	11 919	4 191	8 885	9 173	0	410
0623 Modum	8 260	532	6 703	7 593	-385	2 175
0624 Øvre Eiker	7 389	-338	-5 397	-690	-2 283	2 698
0625 Nedre Eiker	6 777	-950	-20 790	-39 925	-2 420	3 455
0626 Lier	6 514	-1 213	-27 008	-37 893	-853	3 559
0627 Røyken	6 520	-1 208	-21 519	-36 564	-1 506	2 817
0628 Hurum	8 137	409	3 655	8 955	-4 978	1 567
0631 Flesberg	9 945	2 217	5 594	11 188	-55	493
0632 Rollag	15 354	7 626	10 692	17 662	0	347
0633 Nore og Uvdal	10 640	2 913	7 358	18 235	0	538
Buskerud	7 489	-239	-59 099	-44 922	-29 454	41 763
0701 Horten	7 278	-450	-11 244	-5 213	-3 768	4 181
0702 Holmestrand	8 091	363	3 533	3 132	-2 352	1 670
0704 Tønsberg	7 274	-454	-17 017	-6 075	-15 265	6 370
0706 Sandefjord	7 393	-334	-14 008	10 812	-10 719	7 159
0709 Larvik	7 304	-424	-17 537	20 916	-3 294	7 123
0711 Svelvik	8 235	508	3 282	2 914	-858	1 104
0713 Sande	8 362	635	4 969	8 682	-1 458	1 389
0714 Hof	9 110	1 382	4 284	7 711	-110	564
0716 Re	9 240	1 512	12 584	13 509	-3 960	1 496
0719 Andebu	8 966	1 238	6 361	7 735	-1 546	916
0720 Stokke	8 063	335	3 436	-3 996	-2 352	1 732
0722 Nøtterøy	6 356	-1 372	-27 851	-5 747	-10 560	3 389
0723 Tjøme	7 413	-314	-1 412	3 802	-1 843	785
0728 Lardal	9 402	1 674	4 052	7 211	0	447
Vestfold	7 489	-239	-59 099	-44 922	-58 083	41 763
0805 Porsgrunn	6 985	-743	-25 243	-4 814	-3 713	5 704
0806 Skien	6 986	-741	-37 584	-11 202	-9 653	8 469
0807 Notodden	8 499	772	9 429	35 655	-220	2 275
0811 Siljan	9 141	1 413	3 338	3 832	-55	423
0814 Bamble	7 094	-634	-8 912	-19 389	-605	2 248
0815 Kragerø	8 818	1 090	11 425	14 906	0	1 869
0817 Drangedal	10 004	2 276	9 414	23 142	0	835
0819 Nome	10 825	3 098	20 371	31 362	-275	1 302
0821 Bø	8 054	327	1 743	2 945	-220	927
0822 Sauherad	9 228	1 500	6 417	11 937	-605	791
0826 Tinn	9 413	1 685	10 315	27 133	0	1 190
0827 Hjartdal	14 719	6 992	11 320	16 227	0	372
0828 Seljord	9 399	1 671	4 902	8 310	0	544

Tabell A-k: Utgiftsutjevning m.m. for kommunene 2008, RNB

Kommune	Nettovirkning	Sum utg.-
	statl. og frittst.	utjevning
	skoler	m.m.
	(kol. 12+13)	(kol. 11+14)
	(1 000 kr)	(1 000 kr)
	14	15
0605 Ringerike	1 897	9 015
0612 Hole	-1 400	-8 102
0615 Flå	239	12 281
0616 Nes	-1 144	13 417
0617 Gol	847	17 158
0618 Hemsedal	361	5 350
0619 Ål	-555	22 779
0620 Hol	796	8 595
0621 Sigdal	701	18 547
0622 Krødsherad	410	9 583
0623 Modum	1 790	9 382
0624 Øvre Eiker	415	-274
0625 Nedre Eiker	1 035	-38 890
0626 Lier	2 706	-35 187
0627 Røyken	1 311	-35 253
0628 Hurum	-3 410	5 545
0631 Flesberg	438	11 626
0632 Rollag	347	18 009
0633 Nore og Uvdal	538	18 774
Buskerud	12 308	-32 614
0701 Horten	413	-4 800
0702 Holmestrand	-683	2 449
0704 Tønsberg	-8 895	-14 970
0706 Sandefjord	-3 560	7 252
0709 Larvik	3 829	24 745
0711 Svelvik	246	3 159
0713 Sande	-68	8 614
0714 Hof	454	8 165
0716 Re	-2 464	11 045
0719 Andebu	-630	7 105
0720 Stokke	-620	-4 616
0722 Nøtterøy	-7 171	-12 918
0723 Tjøme	-1 058	2 745
0728 Lardal	447	7 658
Vestfold	12 308	-32 614
0805 Porsgrunn	1 992	-2 822
0806 Skien	-1 183	-12 385
0807 Notodden	2 055	37 710
0811 Siljan	368	4 200
0814 Bamble	1 643	-17 746
0815 Kragerø	1 869	16 776
0817 Drangedal	835	23 977
0819 Nome	1 027	32 389
0821 Bø	707	3 652
0822 Sauherad	186	12 124
0826 Tinn	1 190	28 322
0827 Hjartdal	372	16 600
0828 Seljord	544	8 854

Tabell A-k: Utgiftsutjevning m.m. for kommunene 2008, RNB

Kommune	Alderskriterier					Ikke alderskriterier	
	Indeks ber. utg. behov	Gj.snitt ber. utg. behov	Beregn. utgifts- behov	Omfor- deling	Omfor- deling	Indeks ber. utg. behov	Gj.snitt ber. utg. behov
	<i>(kr. per innb.)</i>	<i>(kr. per innb.)</i>	<i>(kr. per innb.)</i>	<i>(kr. per innb.)</i>	<i>(1 000 kr)</i>	<i>(kr. per innb.)</i>	<i>(kr. per innb.)</i>
	1	2	3	4	5	6	7
0829 Kviteseid	1,1211	19 442	21 797	2 354	6 034	1,6794	7 728
0830 Nissedal	1,0564	19 442	20 539	1 096	1 511	1,8550	7 728
0831 Fyresdal	1,0955	19 442	21 299	1 857	2 553	1,7868	7 728
0833 Tokke	1,1773	19 442	22 890	3 448	8 157	1,3542	7 728
0834 Vinje	1,0772	19 442	20 944	1 502	5 459	1,4657	7 728
Telemark	1,0453	19 442	20 323	881	146 825	1,0526	7 728
0901 Risør	1,1125	19 442	21 630	2 188	15 072	1,1297	7 728
0904 Grimstad	0,9959	19 442	19 364	-79	-1 561	0,8183	7 728
0906 Arendal	0,9917	19 442	19 281	-161	-6 562	0,9248	7 728
0911 Gjerstad	1,1075	19 442	21 533	2 091	5 266	1,5456	7 728
0912 Vegårshei	1,1663	19 442	22 675	3 233	6 090	1,3085	7 728
0914 Tvedestrand	1,0495	19 442	20 405	963	5 656	1,0907	7 728
0919 Froland	0,9966	19 442	19 376	-66	-320	1,0386	7 728
0926 Lillesand	1,0029	19 442	19 499	57	524	0,9266	7 728
0928 Birkenes	1,0238	19 442	19 906	463	2 086	1,0902	7 728
0929 Åmli	1,0942	19 442	21 274	1 832	3 363	1,9511	7 728
0935 Iveland	1,0224	19 442	19 879	436	529	1,9062	7 728
0937 Evje og Hornnes	1,0443	19 442	20 303	861	2 864	1,0760	7 728
0938 Bygland	1,0936	19 442	21 261	1 819	2 259	2,3123	7 728
0940 Valle	1,2381	19 442	24 072	4 630	6 139	1,7406	7 728
0941 Bykle	0,9553	19 442	18 574	-869	-798	2,1014	7 728
Aust-Agder	1,0197	19 442	19 825	383	40 608	1,0326	7 728
1001 Kristiansand	0,9887	19 442	19 223	-219	-17 273	0,8807	7 728
1002 Mandal	1,0389	19 442	20 200	757	10 903	0,8880	7 728
1003 Farsund	1,0867	19 442	21 129	1 686	15 839	0,9361	7 728
1004 Flekkefjord	1,1159	19 442	21 696	2 253	20 076	1,1245	7 728
1014 Vennesla	1,0258	19 442	19 943	501	6 403	0,9854	7 728
1017 Songdalen	0,9764	19 442	18 984	-458	-2 624	1,0785	7 728
1018 Søgne	0,9937	19 442	19 321	-122	-1 224	0,8551	7 728
1021 Marnardal	1,1489	19 442	22 336	2 894	6 303	1,8154	7 728
1026 Åseral	1,3344	19 442	25 943	6 501	5 884	2,0526	7 728
1027 Audnedal	1,1606	19 442	22 564	3 122	5 036	1,6380	7 728
1029 Lindesnes	1,0717	19 442	20 836	1 393	6 350	1,1318	7 728
1032 Lyngdal	1,0409	19 442	20 238	795	5 992	1,1388	7 728
1034 Hægebostad	1,0599	19 442	20 608	1 165	1 861	1,6827	7 728
1037 Kvinesdal	1,0901	19 442	21 194	1 751	9 858	1,2972	7 728
1046 Sirdal	1,1657	19 442	22 663	3 221	5 659	1,5800	7 728
Vest-Agder	1,0245	19 442	19 919	476	79 043	0,9851	7 728
1101 Eigersund	1,0379	19 442	20 179	737	10 151	1,3005	7 728
1102 Sandnes	0,9405	19 442	18 285	-1 157	-71 783	0,7880	7 728
1103 Stavanger	0,9410	19 442	18 295	-1 147	-137 190	0,7719	7 728
1106 Haugesund	1,0073	19 442	19 584	141	4 662	0,9123	7 728
1111 Sokndal	1,1810	19 442	22 962	3 519	11 410	1,1652	7 728
1112 Lund	1,1246	19 442	21 865	2 422	7 538	1,0563	7 728
1114 Bjerkreim	1,1029	19 442	21 443	2 001	5 081	1,1440	7 728
1119 Hå	1,0212	19 442	19 854	411	6 351	0,9906	7 728
1120 Klepp	0,9949	19 442	19 343	-100	-1 580	0,7841	7 728

Tabell A-k: Utgiftsutjevning m.m. for kommunene 2008, RNB

Kommune	Ikke alderskriterier			Total omfordeling utg.utj. (kol. 5+10) (1 000 kr)	Trekk statlige og frittstående skoler (1 000 kr)	Tilbake- føring samlet trekk (1 000 kr)
	Beregn. utgifts- behov (kr. per innb.)	Omfor- deling (kr. per innb.)	Omfor- deling (1 000 kr)			
	8	9	10			
0829 Kviteseid	12 978	5 250	13 346	19 380	0	549
0830 Nissedal	14 335	6 607	9 085	10 596	0	297
0831 Fyresdal	13 807	6 080	8 287	10 840	0	297
0833 Tokke	10 464	2 737	6 607	14 764	0	491
0834 Vinje	11 326	3 598	13 257	18 715	0	729
Telemark	8 134	406	67 515	214 340	-15 345	29 313
0901 Risør	8 730	1 003	6 891	21 962	0	1 292
0904 Grimstad	6 324	-1 404	-27 425	-28 986	-3 080	3 136
0906 Arendal	7 146	-581	-23 283	-29 845	-12 045	6 623
0911 Gjerstad	11 944	4 216	10 596	15 862	0	521
0912 Vegårshei	10 111	2 384	4 443	10 534	-55	381
0914 Tvedestrand	8 429	701	4 082	9 738	-275	1 045
0919 Froland	8 026	298	1 418	1 098	-193	818
0926 Lillesand	7 160	-568	-5 170	-4 646	-1 870	1 517
0928 Birkenes	8 425	697	3 075	5 161	0	784
0929 Åmli	15 077	7 350	13 340	16 703	0	411
0935 Iveland	14 730	7 003	8 340	8 869	0	257
0937 Evje og Hornnes	8 315	588	1 948	4 812	0	588
0938 Bygland	17 868	10 141	12 899	15 158	0	304
0940 Valle	13 450	5 723	7 554	13 693	0	307
0941 Bykle	16 239	8 511	7 677	6 879	0	196
Aust-Agder	7 979	252	26 385	66 993	-17 518	18 181
1001 Kristiansand	6 806	-922	-71 746	-89 019	-17 985	12 658
1002 Mandal	6 862	-865	-12 287	-1 383	-275	2 401
1003 Farsund	7 234	-493	-4 632	11 207	-2 173	1 647
1004 Flekkefjord	8 690	962	8 524	28 600	0	1 672
1014 Vennesla	7 615	-113	-1 416	4 986	-83	2 167
1017 Songdalen	8 334	607	3 438	814	-1 788	964
1018 Søgne	6 607	-1 120	-10 913	-12 137	-8 635	1 599
1021 Marnardal	14 029	6 301	13 528	19 832	-28	487
1026 Åseral	15 862	8 134	7 264	13 147	0	233
1027 Audnedal	12 658	4 930	7 864	12 900	0	350
1029 Lindesnes	8 746	1 018	4 603	10 953	0	832
1032 Lyngdal	8 800	1 073	7 902	13 894	-5 170	1 344
1034 Hægebostad	13 003	5 275	8 435	10 296	0	332
1037 Kvinesdal	10 024	2 296	12 849	22 707	0	1 085
1046 Sirdal	12 210	4 482	7 786	13 445	0	377
Vest-Agder	7 613	-115	-18 802	60 241	-36 135	28 148
1101 Eigersund	10 050	2 322	31 569	41 720	-11 660	2 564
1102 Sandnes	6 089	-1 638	-99 132	-170 915	-12 210	9 294
1103 Stavanger	5 965	-1 763	-206 809	-343 999	-15 153	17 857
1106 Haugesund	7 050	-677	-21 883	-17 221	-5 803	5 400
1111 Sokndal	9 004	1 276	4 168	15 578	-55	642
1112 Lund	8 163	435	1 357	8 896	-55	578
1114 Bjerkreim	8 841	1 113	2 790	7 871	-385	474
1119 Hå	7 655	-73	-1 095	5 256	-5 610	2 609
1120 Klepp	6 060	-1 668	-25 472	-27 052	-2 118	2 467

Tabell A-k: Utgiftsutjevning m.m. for kommunene 2008, RNB

Kommune	Nettovirkning	Sum utg.-
	statl. og frittst.	utjevning
	skoler	m.m.
	(kol. 12+13)	(kol. 11+14)
	(1 000 kr)	(1 000 kr)
	14	15
0829 Kviteseid	549	19 929
0830 Nissedal	297	10 893
0831 Fyresdal	297	11 137
0833 Tokke	491	15 255
0834 Vinje	729	19 444
Telemark	13 968	228 309
0901 Risør	1 292	23 255
0904 Grimstad	56	-28 930
0906 Arendal	-5 422	-35 267
0911 Gjerstad	521	16 383
0912 Vegårshei	326	10 859
0914 Tvedestrand	770	10 508
0919 Froland	625	1 724
0926 Lillesand	-353	-4 998
0928 Birkenes	784	5 945
0929 Åmli	411	17 113
0935 Iveland	257	9 126
0937 Evje og Hornnes	588	5 400
0938 Bygland	304	15 462
0940 Valle	307	14 000
0941 Bykle	196	7 075
Aust-Agder	664	67 656
1001 Kristiansand	-5 327	-94 346
1002 Mandal	2 126	743
1003 Farsund	-525	10 681
1004 Flekkefjord	1 672	30 271
1014 Vennesla	2 084	7 071
1017 Songdalen	-823	-9
1018 Søgne	-7 036	-19 173
1021 Marnardal	460	20 291
1026 Åseral	233	13 380
1027 Audnedal	350	13 250
1029 Lindesnes	832	11 784
1032 Lyngdal	-3 826	10 068
1034 Hægebostad	332	10 628
1037 Kvinesdal	1 085	23 792
1046 Sirdal	377	13 822
Vest-Agder	-7 987	52 254
1101 Eigersund	-9 096	32 624
1102 Sandnes	-2 916	-173 832
1103 Stavanger	2 705	-341 295
1106 Haugesund	-403	-17 624
1111 Sokndal	587	16 166
1112 Lund	523	9 419
1114 Bjerkreim	89	7 960
1119 Hå	-3 001	2 255
1120 Klepp	349	-26 703

Tabell A-k: Utgiftsutjevning m.m. for kommunene 2008, RNB

Kommune	Alderskriterier					Ikke alderskriterier	
	Indeks ber. utg. behov	Gj.snitt ber. utg. behov	Beregn. utgifts- behov	Omfor- deling	Omfor- deling	Indeks ber. utg. behov	Gj.snitt ber. utg. behov
	<i>(kr. per innb.)</i>	<i>(kr. per innb.)</i>	<i>(kr. per innb.)</i>	<i>(kr. per innb.)</i>	<i>(1 000 kr)</i>	<i>(kr. per innb.)</i>	<i>(kr. per innb.)</i>
	1	2	3	4	5	6	7
1121 Time	0,9614	19 442	18 692	-750	-11 593	0,8427	7 728
1122 Gjesdal	0,9883	19 442	19 215	-227	-2 208	0,8433	7 728
1124 Sola	0,9511	19 442	18 492	-950	-20 377	0,7087	7 728
1127 Randaberg	0,9759	19 442	18 973	-469	-4 514	0,7861	7 728
1129 Forsand	1,1308	19 442	21 985	2 543	2 838	2,3137	7 728
1130 Strand	1,0282	19 442	19 991	549	5 979	0,8991	7 728
1133 Hjelmeland	1,1159	19 442	21 695	2 253	6 034	1,3576	7 728
1134 Suldal	1,1540	19 442	22 437	2 995	11 449	1,4025	7 728
1135 Sauda	1,1439	19 442	22 240	2 797	13 242	1,0672	7 728
1141 Finnøy	1,1941	19 442	23 216	3 774	10 231	1,4652	7 728
1142 Rennesøy	1,0630	19 442	20 667	1 225	4 606	1,0333	7 728
1144 Kvitsøy	1,1294	19 442	21 958	2 516	1 354	2,1897	7 728
1145 Bokn	1,1390	19 442	22 145	2 703	2 225	1,9776	7 728
1146 Tysvær	1,0326	19 442	20 076	633	6 081	1,0276	7 728
1149 Karmøy	1,0008	19 442	19 458	16	614	0,8659	7 728
1151 Utsira	1,1491	19 442	22 341	2 899	615	5,2820	7 728
1160 Vindafjord	1,1426	19 442	22 214	2 772	22 405	1,0487	7 728
Rogaland	0,9855	19 442	19 160	-282	-116 382	0,8759	7 728
1201 Bergen	0,9692	19 442	18 843	-600	-148 530	0,9287	7 728
1211 Etne	1,1309	19 442	21 987	2 544	9 800	1,1429	7 728
1216 Sveio	1,0637	19 442	20 681	1 239	5 978	1,0785	7 728
1219 Bømlo	1,0811	19 442	21 020	1 577	17 349	1,0569	7 728
1221 Stord	1,0078	19 442	19 595	153	2 607	0,7741	7 728
1222 Fitjar	1,0775	19 442	20 949	1 507	4 388	1,1073	7 728
1223 Tysnes	1,2299	19 442	23 913	4 470	12 396	1,5878	7 728
1224 Kvinnherad	1,1074	19 442	21 530	2 087	27 267	1,1040	7 728
1227 Jondal	1,2968	19 442	25 213	5 771	6 042	1,8133	7 728
1228 Odda	1,1913	19 442	23 161	3 719	26 428	1,0362	7 728
1231 Ullensvang	1,2123	19 442	23 569	4 127	14 093	1,4683	7 728
1232 Eidfjord	1,0874	19 442	21 141	1 699	1 585	1,7098	7 728
1233 Ulvik	1,2987	19 442	25 251	5 808	6 430	1,7795	7 728
1234 Granvin	1,2486	19 442	24 276	4 834	4 660	1,7199	7 728
1235 Voss	1,1498	19 442	22 356	2 913	40 111	1,0040	7 728
1238 Kvam	1,1841	19 442	23 022	3 580	29 393	1,1885	7 728
1241 Fusa	1,1584	19 442	22 523	3 080	11 579	1,3380	7 728
1242 Samnanger	1,0642	19 442	20 691	1 249	2 992	1,2455	7 728
1243 Os	0,9584	19 442	18 633	-810	-12 999	0,7649	7 728
1244 Austevoll	1,0878	19 442	21 149	1 707	7 493	1,2699	7 728
1245 Sund	0,9585	19 442	18 635	-808	-4 680	0,9862	7 728
1246 Fjell	0,9758	19 442	18 973	-470	-9 960	0,7987	7 728
1247 Askøy	0,9815	19 442	19 083	-360	-8 529	0,9631	7 728
1251 Vaksdal	1,2736	19 442	24 763	5 320	21 845	1,2128	7 728
1252 Modalen	1,0269	19 442	19 966	524	189	3,7157	7 728
1253 Osterøy	1,1244	19 442	21 862	2 419	17 673	0,9882	7 728
1256 Meland	1,0104	19 442	19 645	203	1 263	0,8945	7 728
1259 Øygarden	1,0685	19 442	20 774	1 332	5 552	1,0055	7 728
1260 Radøy	1,0967	19 442	21 322	1 880	9 011	1,1094	7 728
1263 Lindås	1,0201	19 442	19 834	392	5 397	1,0009	7 728
1264 Austrheim	1,0216	19 442	19 863	420	1 080	1,3744	7 728

Tabell A-k: Utgiftsutjevning m.m. for kommunene 2008, RNB

Kommune	Ikke alderskriterier			Total omfordeling utg.utj. (kol. 5+10) (1 000 kr)	Trekk statlige og frittstående skoler (1 000 kr)	Tilbake- føring samlet trekk (1 000 kr)
	Beregn. utgifts- behov (kr. per innb.)	Omfor- deling (kr. per innb.)	Omfor- deling (1 000 kr)			
	8	9	10			
1121 Time	6 512	-1 216	-18 294	-29 887	-3 163	2 393
1122 Gjesdal	6 517	-1 211	-11 647	-13 855	-330	1 544
1124 Sola	5 476	-2 251	-46 520	-66 897	-1 073	3 152
1127 Randaberg	6 074	-1 653	-15 706	-20 220	-770	1 486
1129 Forsand	17 879	10 151	11 197	14 034	0	274
1130 Strand	6 948	-780	-8 305	-2 326	0	1 805
1133 Hjelmeland	10 491	2 763	7 481	13 514	0	535
1134 Suldal	10 838	3 110	12 049	23 497	0	790
1135 Sauda	8 247	519	2 458	15 700	0	892
1141 Finnøy	11 322	3 595	9 605	19 836	0	576
1142 Rennesøy	7 985	257	907	5 512	0	655
1144 Kvitsøy	16 921	9 193	4 845	6 199	-55	128
1145 Bokn	15 282	7 554	5 991	8 215	0	188
1146 Tysvær	7 941	214	2 031	8 113	-220	1 660
1149 Karmøy	6 691	-1 036	-39 740	-39 126	-743	6 271
1151 Utsira	40 817	33 090	7 081	7 696	0	83
1160 Vindafjord	8 104	376	3 052	25 457	-275	1 517
Rogaland	6 768	-959	-388 023	-504 404	-59 675	65 834
1201 Bergen	7 177	-551	-134 711	-283 241	-80 376	39 726
1211 Etne	8 832	1 104	4 261	14 061	0	734
1216 Sveio	8 334	607	2 890	8 868	-55	863
1219 Bømlo	8 167	440	4 787	22 136	0	1 980
1221 Stord	5 982	-1 745	-29 411	-26 804	0	2 695
1222 Fitjar	8 557	829	2 402	6 790	0	531
1223 Tysnes	12 270	4 543	12 506	24 902	-653	619
1224 Kvinnherad	8 531	803	10 470	37 737	0	2 427
1227 Jondal	14 012	6 285	6 637	12 679	0	255
1228 Odda	8 007	280	2 001	28 429	0	1 372
1231 Ullensvang	11 347	3 619	12 363	26 455	0	737
1232 Eidfjord	13 213	5 485	5 019	6 604	0	197
1233 Ulvik	13 751	6 024	6 849	13 279	0	270
1234 Granvin	13 291	5 563	5 435	10 095	0	225
1235 Voss	7 759	31	429	40 540	0	2 565
1238 Kvam	9 184	1 457	11 988	41 381	0	1 636
1241 Fusa	10 340	2 612	9 793	21 372	-2 090	763
1242 Samnanger	9 625	1 897	4 465	7 457	0	447
1243 Os	5 911	-1 817	-28 330	-41 329	-1 653	2 420
1244 Austevoll	9 814	2 086	9 155	16 649	0	841
1245 Sund	7 621	-107	-605	-5 285	-544	935
1246 Fjell	6 172	-1 555	-32 336	-42 297	-11 874	3 282
1247 Askøy	7 443	-285	-6 560	-15 089	-1 561	3 857
1251 Vaksdal	9 372	1 645	6 733	28 578	0	866
1252 Modalen	28 713	20 986	7 471	7 659	0	108
1253 Osterøy	7 636	-91	-656	17 017	-2 365	1 327
1256 Meland	6 912	-815	-4 903	-3 640	-880	1 014
1259 Øygarden	7 770	43	176	5 728	-110	734
1260 Radøy	8 573	845	3 937	12 948	-248	879
1263 Lindås	7 735	7	98	5 496	-2 090	2 340
1264 Austrheim	10 621	2 893	7 291	8 371	0	481

Tabell A-k: Utgiftsutjevning m.m. for kommunene 2008, RNB

Kommune	Nettovirkning	Sum utg.-
	statl. og frittst.	utjevning
	skoler	m.m.
	(kol. 12+13)	(kol. 11+14)
	(1 000 kr)	(1 000 kr)
	14	15
1121 Time	-769	-30 656
1122 Gjesdal	1 214	-12 641
1124 Sola	2 080	-64 817
1127 Randaberg	716	-19 504
1129 Forsand	274	14 308
1130 Strand	1 805	-522
1133 Hjelmeland	535	14 049
1134 Suldal	790	24 288
1135 Sauda	892	16 593
1141 Finnøy	576	20 412
1142 Rennesøy	655	6 167
1144 Kvitsøy	73	6 272
1145 Bokn	188	8 403
1146 Tysvær	1 440	9 552
1149 Karmøy	5 528	-33 597
1151 Utsira	83	7 779
1160 Vindafjord	1 242	26 699
Rogaland	6 159	-498 246
1201 Bergen	-40 649	-323 891
1211 Etne	734	14 796
1216 Sveio	808	9 676
1219 Bømlo	1 980	24 116
1221 Stord	2 695	-24 109
1222 Fitjar	531	7 321
1223 Tysnes	-34	24 868
1224 Kvinnherad	2 427	40 164
1227 Jondal	255	12 934
1228 Odda	1 372	29 801
1231 Ullensvang	737	27 193
1232 Eidfjord	197	6 801
1233 Ulvik	270	13 548
1234 Granvin	225	10 320
1235 Voss	2 565	43 105
1238 Kvam	1 636	43 017
1241 Fusa	-1 326	20 045
1242 Samnanger	447	7 904
1243 Os	767	-40 562
1244 Austevoll	841	17 489
1245 Sund	391	-4 894
1246 Fjell	-8 592	-50 889
1247 Askøy	2 296	-12 793
1251 Vaksdal	866	29 444
1252 Modalen	108	7 767
1253 Osterøy	-1 038	15 979
1256 Meland	135	-3 506
1259 Øygarden	624	6 352
1260 Radøy	632	13 580
1263 Lindås	250	5 746
1264 Austrheim	481	8 852

Tabell A-k: Utgiftsutjevning m.m. for kommunene 2008, RNB

Kommune	Alderskriterier					Ikke alderskriterier	
	Indeks ber. utg. behov	Gj.snitt ber. utg. behov	Beregn. utgifts- behov	Omfor- deling	Omfor- deling	Indeks ber. utg. behov	Gj.snitt ber. utg. behov
	<i>(kr. per innb.)</i>	<i>(kr. per innb.)</i>	<i>(kr. per innb.)</i>	<i>(kr. per innb.)</i>	<i>(1 000 kr)</i>	<i>(kr. per innb.)</i>	<i>(kr. per innb.)</i>
	1	2	3	4	5	6	7
1265 Fedje	1,2605	19 442	24 508	5 065	3 019	2,5880	7 728
1266 Masfjorden	1,1909	19 442	23 155	3 712	6 110	1,6734	7 728
Hordaland	1,0130	19 442	19 695	253	117 033	0,9761	7 728
1401 Flora	1,0417	19 442	20 253	811	9 248	1,0863	7 728
1411 Gulen	1,2321	19 442	23 955	4 513	10 632	1,9172	7 728
1412 Solund	1,1974	19 442	23 279	3 837	3 354	2,2474	7 728
1413 Hyllestad	1,1787	19 442	22 916	3 474	5 228	1,7720	7 728
1416 Høyanger	1,1816	19 442	22 972	3 530	15 440	1,1923	7 728
1417 Vik	1,2747	19 442	24 783	5 340	15 001	1,2950	7 728
1418 Balestrand	1,2028	19 442	23 385	3 943	5 382	2,7896	7 728
1419 Leikanger	1,0929	19 442	21 248	1 806	3 935	0,9308	7 728
1420 Sogndal	1,0251	19 442	19 931	489	3 373	0,7903	7 728
1421 Aurland	1,0849	19 442	21 093	1 651	2 798	1,3463	7 728
1422 Lærdal	1,1611	19 442	22 574	3 131	6 792	1,2812	7 728
1424 Årdal	1,0623	19 442	20 654	1 211	6 737	1,0556	7 728
1426 Luster	1,1713	19 442	22 773	3 331	16 222	1,1958	7 728
1428 Askvoll	1,1902	19 442	23 140	3 698	11 334	1,5216	7 728
1429 Fjaler	1,0978	19 442	21 343	1 901	5 416	1,7644	7 728
1430 Gaular	1,1609	19 442	22 570	3 127	8 594	1,3869	7 728
1431 Jølster	1,1702	19 442	22 752	3 310	9 695	1,2789	7 728
1432 Førde	0,9386	19 442	18 249	-1 193	-13 901	0,8342	7 728
1433 Naustdal	1,1030	19 442	21 444	2 002	5 340	1,3755	7 728
1438 Bremanger	1,2201	19 442	23 722	4 280	16 665	1,6143	7 728
1439 Vågsøy	1,1333	19 442	22 034	2 591	15 543	1,0637	7 728
1441 Selje	1,1678	19 442	22 706	3 263	9 372	1,3084	7 728
1443 Eid	1,0610	19 442	20 629	1 186	6 945	0,9844	7 728
1444 Hornindal	1,2175	19 442	23 672	4 230	5 122	1,8117	7 728
1445 Gloppen	1,2090	19 442	23 506	4 063	23 109	1,2415	7 728
1449 Stryn	1,1203	19 442	21 782	2 340	15 837	1,1537	7 728
Sogn og Fjordane	1,1080	19 442	21 543	2 101	223 213	1,2099	7 728
1502 Molde	1,0330	19 442	20 084	641	15 578	0,8408	7 728
1504 Ålesund	0,9899	19 442	19 246	-196	-8 204	0,8107	7 728
1505 Kristiansund	0,9897	19 442	19 242	-200	-4 539	1,0081	7 728
1511 Vanylven	1,2065	19 442	23 457	4 014	14 171	1,4403	7 728
1514 Sande	1,1541	19 442	22 438	2 996	7 496	1,4666	7 728
1515 Herøy	1,0590	19 442	20 590	1 147	9 583	0,9568	7 728
1516 Ulstein	1,0477	19 442	20 369	927	6 439	0,9968	7 728
1517 Hareid	1,0676	19 442	20 756	1 314	6 228	0,8681	7 728
1519 Volda	1,1116	19 442	21 612	2 169	18 234	0,9739	7 728
1520 Ørsta	1,1048	19 442	21 480	2 037	20 705	0,8742	7 728
1523 Ørskog	1,1126	19 442	21 632	2 190	4 641	1,5818	7 728
1524 Norddal	1,2965	19 442	25 206	5 764	10 150	1,5439	7 728
1525 Stranda	1,1811	19 442	22 963	3 521	15 994	1,0566	7 728
1526 Stordal	1,1054	19 442	21 491	2 049	2 006	1,7587	7 728
1528 Sykkylven	1,0801	19 442	20 999	1 556	11 660	0,8571	7 728
1529 Skodje	0,9951	19 442	19 348	-94	-354	1,3871	7 728
1531 Sula	1,0473	19 442	20 363	920	7 019	0,9449	7 728
1532 Giske	1,0452	19 442	20 321	879	5 958	0,9034	7 728

Tabell A-k: Utgiftsutjevning m.m. for kommunene 2008, RNB

Kommune	Ikke alderskriterier			Total omfordeling utg.utj. (kol. 5+10) (1 000 kr)	Trekk statlige og frittstående skoler (1 000 kr)	Tilbakeføring samlet trekk (1 000 kr)
	Beregn. utgifts-behov	Omfor-delning	Omfor-delning			
	(kr. per innb.)	(kr. per innb.)	(1 000 kr)			
	8	9	10	11	12	13
1265 Fedje	19 999	12 272	7 608	10 627	0	167
1266 Masfjorden	12 931	5 203	8 487	14 597	-440	366
Hordaland	7 543	-184	-84 261	32 772	-104 937	77 658
1401 Flora	8 394	667	7 563	16 811	0	2 018
1411 Gulen	14 815	7 088	17 054	27 686	0	569
1412 Solund	17 367	9 639	8 396	11 749	0	219
1413 Hyllestad	13 693	5 965	8 900	14 128	0	340
1416 Høyanger	9 214	1 486	6 569	22 009	0	873
1417 Vik	10 007	2 280	6 463	21 464	0	606
1418 Balestrand	21 557	13 830	19 348	24 730	0	384
1419 Leikanger	7 193	-535	-1 175	2 760	0	384
1420 Sogndal	6 107	-1 620	-11 054	-7 680	-440	1 108
1421 Aurland	10 404	2 676	4 590	7 388	0	331
1422 Lærdal	9 900	2 173	4 678	11 470	0	435
1424 Årdal	8 157	430	2 361	9 098	0	987
1426 Luster	9 241	1 513	7 390	23 612	0	965
1428 Askvoll	11 758	4 031	12 668	24 002	-1 623	667
1429 Fjaler	13 635	5 907	16 953	22 369	0	618
1430 Gaular	10 718	2 990	8 130	16 724	0	564
1431 Jølster	9 883	2 155	6 311	16 006	0	591
1432 Førde	6 446	-1 282	-14 693	-28 594	0	1 772
1433 Naustdal	10 629	2 901	7 712	13 052	0	529
1438 Bremanger	12 475	4 747	18 656	35 321	-440	874
1439 Vågsøy	8 220	492	2 984	18 526	-1 265	1 126
1441 Selje	10 111	2 383	6 938	16 310	0	585
1443 Eid	7 607	-121	-707	6 238	0	1 022
1444 Hornindal	14 000	6 272	7 533	12 655	0	281
1445 Gloppen	9 594	1 867	10 682	33 791	0	1 166
1449 Stryn	8 915	1 187	7 963	23 801	0	1 282
Sogn og Fjordane	9 349	1 622	172 213	395 426	-3 767	20 296
1502 Molde	6 497	-1 230	-29 843	-14 265	-825	3 992
1504 Ålesund	6 265	-1 463	-60 543	-68 747	-7 672	6 582
1505 Kristiansund	7 790	62	1 406	-3 133	0	3 782
1511 Vanylven	11 130	3 402	12 030	26 201	0	755
1514 Sande	11 333	3 606	9 108	16 605	-330	524
1515 Herøy	7 394	-334	-2 776	6 807	-2 118	1 444
1516 Ulstein	7 703	-25	-170	6 268	-770	1 201
1517 Hareid	6 709	-1 019	-4 763	1 465	-1 458	803
1519 Volda	7 526	-202	-1 679	16 556	-990	1 511
1520 Ørsta	6 755	-972	-9 881	10 823	-2 310	1 775
1523 Ørskog	12 224	4 496	9 388	14 029	-28	441
1524 Norddal	11 930	4 203	7 636	17 786	0	409
1525 Stranda	8 165	437	1 969	17 963	0	872
1526 Stordal	13 590	5 863	5 769	7 775	0	213
1528 Sykkylven	6 623	-1 104	-8 245	3 415	-165	1 279
1529 Skodje	10 719	2 991	10 972	10 618	-413	692
1531 Sula	7 302	-426	-3 211	3 808	-1 073	1 301
1532 Giske	6 981	-746	-4 961	996	0	1 139

Tabell A-k: Utgiftsutjevning m.m. for kommunene 2008, RNB

Kommune	Nettovirkning statl. og frittst. skoler	Sum utg.- utjevning m.m.
	(kol. 12+13) (1 000 kr)	(kol. 11+14) (1 000 kr)
	14	15
1265 Fedje	167	10 794
1266 Masfjorden	-74	14 524
Hordaland	-27 279	5 493
1401 Flora	2 018	18 829
1411 Gulen	569	28 255
1412 Solund	219	11 969
1413 Hyllestad	340	14 468
1416 Høyanger	873	22 882
1417 Vik	606	22 070
1418 Balestrand	384	25 114
1419 Leikanger	384	3 144
1420 Sogndal	668	-7 012
1421 Aurland	331	7 719
1422 Lærdal	435	11 904
1424 Årdal	987	10 085
1426 Luster	965	24 577
1428 Askvoll	-955	23 047
1429 Fjaler	618	22 987
1430 Gaular	564	17 288
1431 Jølster	591	16 597
1432 Førde	1 772	-26 822
1433 Naustdal	529	13 581
1438 Bremanger	435	35 756
1439 Vågsøy	-139	18 387
1441 Selje	585	16 896
1443 Eid	1 022	7 260
1444 Hornindal	281	12 936
1445 Gloppen	1 166	34 957
1449 Stryn	1 282	25 082
Sogn og Fjordane	16 529	411 956
1502 Molde	3 167	-11 098
1504 Ålesund	-1 090	-69 836
1505 Kristiansund	3 782	649
1511 Vanylven	755	26 957
1514 Sande	194	16 799
1515 Herøy	-673	6 134
1516 Ulstein	431	6 699
1517 Hareid	-655	810
1519 Volda	521	17 076
1520 Ørsta	-535	10 288
1523 Ørskog	414	14 442
1524 Norddal	409	18 195
1525 Stranda	872	18 835
1526 Stordal	213	7 988
1528 Sykkylven	1 114	4 528
1529 Skodje	279	10 897
1531 Sula	228	4 036
1532 Giske	1 139	2 135

Tabell A-k: Utgiftsutjevning m.m. for kommunene 2008, RNB

Kommune	Alderskriterier					Ikke alderskriterier	
	Indeks ber. utg. behov	Gj.snitt ber. utg. behov	Beregn. utgifts- behov	Omfor- deling	Omfor- deling	Indeks ber. utg. behov	Gj.snitt ber. utg. behov
		(kr. per innb.)	(kr. per innb.)	(kr. per innb.)	(1 000 kr)		(kr. per innb.)
	1	2	3	4	5	6	7
1534 Haram	1,1321	19 442	22 010	2 567	22 123	1,0034	7 728
1535 Vestnes	1,0747	19 442	20 895	1 453	9 349	1,8296	7 728
1539 Rauma	1,1493	19 442	22 345	2 902	21 416	1,0913	7 728
1543 Nesset	1,1659	19 442	22 667	3 225	9 872	1,4136	7 728
1545 Midsund	1,1723	19 442	22 792	3 349	6 367	1,4006	7 728
1546 Sandøy	1,1944	19 442	23 222	3 780	4 842	1,7674	7 728
1547 Aukra	1,0943	19 442	21 276	1 834	5 821	1,0326	7 728
1548 Fræna	1,0149	19 442	19 731	289	2 655	1,1161	7 728
1551 Eide	1,0413	19 442	20 245	803	2 699	1,2543	7 728
1554 Averøy	1,0788	19 442	20 975	1 532	8 277	1,0988	7 728
1557 Gjemnes	1,0784	19 442	20 966	1 524	4 016	1,4655	7 728
1560 Tingvoll	1,1400	19 442	22 165	2 722	8 390	1,5682	7 728
1563 Sunndal	1,0810	19 442	21 016	1 574	11 580	0,9391	7 728
1566 Surnadal	1,1538	19 442	22 432	2 990	18 056	1,2470	7 728
1567 Rindal	1,3086	19 442	25 443	6 001	12 271	1,4463	7 728
1571 Halså	1,1944	19 442	23 223	3 780	6 317	2,0084	7 728
1573 Smøla	1,1415	19 442	22 193	2 751	5 879	1,6448	7 728
1576 Aure	1,1303	19 442	21 977	2 534	8 946	1,5346	7 728
Møre og Romsdal	1,0650	19 442	20 705	1 263	311 643	1,0518	7 728
1601 Trondheim	0,9143	19 442	17 777	-1 666	-275 141	0,8402	7 728
1612 Hemne	1,0973	19 442	21 334	1 892	8 009	1,0342	7 728
1613 Snillfjord	1,2926	19 442	25 132	5 689	5 814	2,1760	7 728
1617 Hitra	1,0749	19 442	20 899	1 456	6 017	1,4026	7 728
1620 Frøya	1,1257	19 442	21 886	2 444	10 126	1,4033	7 728
1621 Ørland	1,0260	19 442	19 947	505	2 536	1,0953	7 728
1622 Agdenes	1,2599	19 442	24 496	5 054	8 885	1,9160	7 728
1624 Rissa	1,1649	19 442	22 648	3 206	20 408	1,1562	7 728
1627 Bjugn	1,0960	19 442	21 308	1 866	8 591	1,1878	7 728
1630 Åfjord	1,1575	19 442	22 504	3 062	9 896	1,4624	7 728
1632 Roan	1,2771	19 442	24 831	5 388	5 426	2,2368	7 728
1633 Osen	1,2156	19 442	23 633	4 191	4 363	2,1824	7 728
1634 Oppdal	1,0680	19 442	20 764	1 322	8 677	1,0070	7 728
1635 Rennebu	1,1535	19 442	22 427	2 984	7 741	1,5631	7 728
1636 Meldal	1,2286	19 442	23 887	4 445	17 206	1,5622	7 728
1638 Orkdal	0,9968	19 442	19 380	-63	-689	0,9492	7 728
1640 Røros	1,1164	19 442	21 705	2 263	12 716	1,0970	7 728
1644 Holtålen	1,2099	19 442	23 523	4 081	8 443	1,5788	7 728
1648 Midtre Gauldal	1,1498	19 442	22 356	2 913	17 218	1,1917	7 728
1653 Melhus	0,9919	19 442	19 285	-157	-2 270	0,9465	7 728
1657 Skaun	1,0048	19 442	19 536	93	591	0,9438	7 728
1662 Klæbu	0,9376	19 442	18 228	-1 214	-6 748	1,0561	7 728
1663 Malvik	0,9728	19 442	18 913	-529	-6 553	0,9096	7 728
1664 Selbu	1,1718	19 442	22 783	3 340	13 381	1,3018	7 728
1665 Tydal	1,1975	19 442	23 281	3 839	3 286	1,8940	7 728
Sør-Trøndelag	0,9796	19 442	19 046	-396	-112 069	0,9743	7 728
1702 Steinkjer	1,0600	19 442	20 609	1 167	24 122	0,9936	7 728
1703 Namsos	1,0557	19 442	20 526	1 084	13 660	1,0232	7 728
1711 Meråker	1,2087	19 442	23 499	4 057	10 167	1,3006	7 728

Tabell A-k: Utgiftsutjevning m.m. for kommunene 2008, RNB

Kommune	Ikke alderskriterier			Total omfordeling utg.utj. (kol. 5+10) (1 000 kr)	Trekk statlige og frittstående skoler (1 000 kr)	Tilbake- føring samlet trekk (1 000 kr)
	Beregn. utgifts- behov (kr. per innb.)	Omfor- deling (kr. per innb.)	Omfor- deling (1 000 kr)			
	8	9	10			
1534 Haram	7 754	26	226	22 349	-55	1 586
1535 Vestnes	14 138	6 411	41 042	50 392	-2 695	1 391
1539 Rauma	8 433	705	5 167	26 583	0	1 402
1543 Nesset	10 923	3 196	9 869	19 741	0	638
1545 Midsund	10 823	3 096	5 912	12 279	0	396
1546 Sandøy	13 657	5 930	7 566	12 408	0	292
1547 Aukra	7 979	252	790	6 612	-55	573
1548 Fræna	8 625	897	8 192	10 847	-165	1 608
1551 Eide	9 693	1 965	6 614	9 312	0	623
1554 Averøy	8 491	764	4 099	12 376	-2 365	983
1557 Gjemnes	11 324	3 597	9 521	13 537	-55	527
1560 Tingvoll	12 118	4 391	13 540	21 931	0	654
1563 Sunndal	7 257	-471	-3 453	8 127	-55	1 285
1566 Surnadal	9 636	1 909	11 545	29 601	0	1 198
1567 Rindal	11 176	3 449	7 108	19 379	0	464
1571 Halså	15 520	7 792	13 021	19 338	0	400
1573 Smøla	12 710	4 983	10 788	16 667	0	463
1576 Aure	11 859	4 131	14 521	23 467	-715	738
Møre og Romsdal	8 128	400	98 274	409 916	-24 310	43 932
1601 Trondheim	6 493	-1 235	-199 672	-474 813	-44 245	24 654
1612 Hemne	7 992	264	1 122	9 132	-55	769
1613 Snillfjord	16 815	9 087	9 278	15 093	0	265
1617 Hitra	10 838	3 111	12 531	18 547	0	804
1620 Frøya	10 844	3 117	12 629	22 756	0	833
1621 Ørland	8 464	736	3 747	6 284	-743	886
1622 Agdenes	14 806	7 078	12 564	21 449	0	429
1624 Rissa	8 935	1 207	7 684	28 092	-605	1 243
1627 Bjugn	9 179	1 451	6 618	15 209	-935	866
1630 Åfjord	11 301	3 574	11 643	21 538	0	677
1632 Roan	17 285	9 557	9 844	15 270	-495	265
1633 Osen	16 865	9 137	9 603	13 966	0	262
1634 Oppdal	7 781	54	352	9 028	-2 310	1 157
1635 Rennebu	12 079	4 352	11 466	19 207	0	557
1636 Meldal	12 072	4 344	16 943	34 150	0	863
1638 Orkdal	7 335	-393	-4 244	-4 933	-55	1 811
1640 Røros	8 477	750	4 251	16 967	0	1 052
1644 Holtålen	12 201	4 473	9 286	17 729	0	458
1648 Midtre Gauldal	9 209	1 481	8 723	25 941	0	1 152
1653 Melhus	7 314	-413	-5 911	-8 181	-1 616	2 371
1657 Skaun	7 293	-434	-2 697	-2 106	-193	1 044
1662 Klæbu	8 161	434	2 373	-4 374	-523	903
1663 Malvik	7 029	-699	-8 612	-15 165	-1 946	1 985
1664 Selbu	10 060	2 332	9 194	22 576	0	810
1665 Tydal	14 636	6 909	5 935	9 221	0	201
Sør-Trøndelag	7 529	-199	-55 349	-167 419	-53 719	46 315
1702 Steinkjer	7 678	-49	-1 019	23 103	-4 263	3 614
1703 Namsos	7 906	179	2 250	15 910	-2 063	2 215
1711 Meråker	10 050	2 323	5 823	15 990	0	520

Tabell A-k: Utgiftsutjevning m.m. for kommunene 2008, RNB

Kommune	Nettovirkning statl. og frittst. skoler	Sum utg.- utjevning m.m.
	(kol. 12+13) (1 000 kr)	(kol. 11+14) (1 000 kr)
	14	15
1534 Haram	1 531	23 880
1535 Vestnes	-1 304	49 088
1539 Rauma	1 402	27 985
1543 Nesset	638	20 379
1545 Midsund	396	12 675
1546 Sandøy	292	12 700
1547 Aukra	518	7 129
1548 Fræna	1 443	12 291
1551 Eide	623	9 935
1554 Averøy	-1 382	10 993
1557 Gjemnes	472	14 009
1560 Tingvoll	654	22 584
1563 Sunndal	1 230	9 357
1566 Surnadal	1 198	30 800
1567 Rindal	464	19 843
1571 Halså	400	19 738
1573 Smøla	463	17 130
1576 Aure	23	23 489
Møre og Romsdal	19 623	429 539
1601 Trondheim	-19 591	-494 403
1612 Hemne	714	9 845
1613 Snillfjord	265	15 358
1617 Hitra	804	19 352
1620 Frøya	833	23 588
1621 Ørland	144	6 428
1622 Agdenes	429	21 878
1624 Rissa	639	28 730
1627 Bjugn	-69	15 139
1630 Åfjord	677	22 216
1632 Roan	-230	15 040
1633 Osen	262	14 228
1634 Oppdal	-1 153	7 876
1635 Rennebu	557	19 764
1636 Meldal	863	35 013
1638 Orkdal	1 756	-3 177
1640 Røros	1 052	18 019
1644 Holtålen	458	18 187
1648 Midtre Gauldal	1 152	27 093
1653 Melhus	755	-7 425
1657 Skaun	852	-1 254
1662 Klæbu	380	-3 994
1663 Malvik	38	-15 126
1664 Selbu	810	23 385
1665 Tydal	201	9 422
Sør-Trøndelag	-7 403	-174 822
1702 Steinkjer	-649	22 454
1703 Namsos	153	16 063
1711 Meråker	520	16 510

Tabell A-k: Utgiftsutjevning m.m. for kommunene 2008, RNB

Kommune	Alderskriterier					Ikke alderskriterier	
	Indeks ber. utg. behov	Gj.snitt ber. utg. behov	Beregn. utgifts- behov	Omfor- deling	Omfor- deling	Indeks ber. utg. behov	Gj.snitt ber. utg. behov
	<i>(kr. per innb.)</i>	<i>(kr. per innb.)</i>	<i>(kr. per innb.)</i>	<i>(kr. per innb.)</i>	<i>(1 000 kr)</i>	<i>(kr. per innb.)</i>	<i>(kr. per innb.)</i>
	1	2	3	4	5	6	7
1714 Stjørdal	1,0262	19 442	19 953	510	10 521	0,9811	7 728
1717 Frosta	1,1778	19 442	22 900	3 458	8 527	1,2633	7 728
1718 Leksvik	1,0897	19 442	21 187	1 745	6 079	1,7864	7 728
1719 Levanger	1,0197	19 442	19 825	383	7 021	0,9580	7 728
1721 Verdal	1,0225	19 442	19 880	437	6 165	1,0193	7 728
1723 Mosvik	1,2079	19 442	23 484	4 042	3 492	2,2128	7 728
1724 Verran	1,1020	19 442	21 425	1 983	5 845	1,4324	7 728
1725 Namdalseid	1,2026	19 442	23 382	3 940	6 765	1,8082	7 728
1729 Inderøy	1,0388	19 442	20 196	754	4 400	1,1923	7 728
1736 Snåsa	1,2184	19 442	23 689	4 247	9 241	1,5264	7 728
1738 Lierne	1,1626	19 442	22 604	3 162	4 679	2,2871	7 728
1739 Røyrvik	1,0802	19 442	21 001	1 559	778	2,7010	7 728
1740 Namsskogan	1,1995	19 442	23 321	3 878	3 552	2,5094	7 728
1742 Grong	1,1956	19 442	23 245	3 803	9 040	1,5042	7 728
1743 Høylandet	1,1217	19 442	21 809	2 367	3 013	2,3615	7 728
1744 Overhalla	1,0772	19 442	20 943	1 500	5 261	1,2743	7 728
1748 Fosnes	1,1900	19 442	23 137	3 695	2 538	2,3917	7 728
1749 Flatanger	1,2456	19 442	24 218	4 775	5 434	2,1916	7 728
1750 Vikna	1,0161	19 442	19 756	314	1 266	1,3592	7 728
1751 Nærøy	1,1070	19 442	21 522	2 079	10 428	1,4537	7 728
1755 Leka	1,0912	19 442	21 216	1 773	1 044	2,4962	7 728
Nord-Trøndelag	1,0646	19 442	20 698	1 256	163 041	1,1892	7 728
1804 Bodø	0,9296	19 442	18 073	-1 369	-63 037	0,8155	7 728
1805 Narvik	1,0444	19 442	20 305	862	15 855	0,9088	7 728
1811 Bindal	1,2070	19 442	23 467	4 024	6 564	2,1815	7 728
1812 Sømna	1,1522	19 442	22 402	2 960	6 086	1,6435	7 728
1813 Brønnøy	1,0637	19 442	20 682	1 239	9 338	1,3554	7 728
1815 Vega	1,1217	19 442	21 808	2 366	3 064	1,7141	7 728
1816 Vevelstad	1,0951	19 442	21 292	1 849	897	2,8671	7 728
1818 Herøy	1,0922	19 442	21 234	1 792	3 016	1,6430	7 728
1820 Alstahaug	0,9711	19 442	18 881	-562	-4 048	1,1449	7 728
1822 Leirfjord	1,1284	19 442	21 940	2 497	5 219	1,5782	7 728
1824 Vefsn	1,0415	19 442	20 248	806	10 818	1,0401	7 728
1825 Grane	1,0880	19 442	21 154	1 712	2 631	1,8062	7 728
1826 Hattfjelldal	1,1793	19 442	22 929	3 486	5 101	1,9512	7 728
1827 Dønna	1,1137	19 442	21 653	2 211	3 234	2,2828	7 728
1828 Nesna	1,1735	19 442	22 816	3 374	6 045	1,4105	7 728
1832 Hemnes	1,1376	19 442	22 118	2 676	11 982	1,4264	7 728
1833 Rana	1,0432	19 442	20 282	840	21 080	0,9025	7 728
1834 Lurøy	1,1202	19 442	21 779	2 337	4 438	3,3123	7 728
1835 Træna	1,1257	19 442	21 887	2 445	1 103	3,2922	7 728
1836 Rødøy	1,1917	19 442	23 169	3 726	4 896	2,7948	7 728
1837 Meløy	1,1564	19 442	22 483	3 040	20 134	1,2921	7 728
1838 Gildeskål	1,2391	19 442	24 092	4 650	9 513	1,9192	7 728
1839 Beiarn	1,1184	19 442	21 743	2 301	2 596	1,9888	7 728
1840 Saltdal	1,0196	19 442	19 824	381	1 796	2,0050	7 728
1841 Fauske	1,0405	19 442	20 229	787	7 461	0,9559	7 728
1845 Sørfold	1,1387	19 442	22 140	2 697	5 395	1,8441	7 728
1848 Steigen	1,2068	19 442	23 463	4 021	10 744	1,6457	7 728

Tabell A-k: Utgiftsutjevning m.m. for kommunene 2008, RNB

Kommune	Ikke alderskriterier			Total omfordeling utg.utj. (kol. 5+10) (1 000 kr)	Trekk statlige og frittstående skoler (1 000 kr)	Tilbake- føring samlet trekk (1 000 kr)
	Beregn. utgifts- behov (kr. per innb.)	Omfor- deling (kr. per innb.)	Omfor- deling (1 000 kr)			
	8	9	10			
1714 Stjørdal	7 582	-146	-2 957	7 565	-3 816	3 494
1717 Frosta	9 762	2 035	5 008	13 535	-28	498
1718 Leksvik	13 804	6 077	21 171	27 250	-407	754
1719 Levanger	7 403	-324	-5 893	1 128	-8 388	3 082
1721 Verdal	7 876	149	2 078	8 243	-715	2 413
1723 Mosvik	17 099	9 372	8 191	11 683	-330	218
1724 Verran	11 069	3 342	8 765	14 610	0	570
1725 Namdalseid	13 973	6 245	10 873	17 638	-110	399
1729 Inderøy	9 213	1 486	8 796	13 196	-110	1 066
1736 Snåsa	11 795	4 068	8 937	18 178	-1 705	479
1738 Lierne	17 674	9 946	14 770	19 449	0	369
1739 Røyrvik	20 872	13 145	6 914	7 692	0	133
1740 Namsskogan	19 391	11 664	10 882	14 435	-110	244
1742 Grong	11 624	3 896	9 300	18 340	-28	513
1743 Høylandet	18 249	10 521	13 320	16 333	0	315
1744 Overhalla	9 847	2 120	7 430	12 692	0	668
1748 Fosnes	18 482	10 754	7 657	10 196	0	180
1749 Flatanger	16 936	9 208	10 755	16 190	-1 760	293
1750 Vikna	10 503	2 776	11 157	12 422	0	754
1751 Nærøy	11 233	3 506	17 785	28 213	-1 595	1 020
1755 Leka	19 289	11 562	6 741	7 785	-110	147
Nord-Trøndelag	9 190	1 462	188 734	351 775	-25 535	23 957
1804 Bodø	6 301	-1 426	-64 993	-128 030	-2 118	6 923
1805 Narvik	7 023	-705	-12 895	2 959	0	3 103
1811 Bindal	16 857	9 130	15 447	22 011	-5 913	413
1812 Sømna	12 700	4 972	10 179	16 264	0	446
1813 Brønnøy	10 474	2 746	20 730	30 068	0	1 453
1815 Vega	13 246	5 518	7 168	10 232	0	281
1816 Vevelstad	22 155	14 428	7 272	8 169	0	133
1818 Herøy	12 697	4 969	8 358	11 374	0	353
1820 Alstahaug	8 847	1 120	8 089	4 041	-55	1 237
1822 Leirfjord	12 196	4 468	9 486	14 705	0	444
1824 Vefsn	8 037	310	4 203	15 021	-440	2 355
1825 Grane	13 957	6 230	9 594	12 225	-110	334
1826 Hattfjelldal	15 078	7 350	10 893	15 993	-660	346
1827 Dønna	17 640	9 913	14 760	17 994	-1 293	358
1828 Nesna	10 900	3 172	5 634	11 680	0	373
1832 Hemnes	11 023	3 295	14 862	26 844	0	920
1833 Rana	6 974	-753	-18 971	2 109	-55	4 234
1834 Lurøy	25 596	17 869	35 201	39 639	0	568
1835 Træna	25 441	17 713	7 900	9 003	0	131
1836 Rødøy	21 597	13 870	18 627	23 524	0	368
1837 Meløy	9 984	2 257	15 038	35 172	0	1 332
1838 Gildeskål	14 831	7 103	14 781	24 295	0	496
1839 Beiarn	15 369	7 641	8 772	11 368	0	261
1840 Saltdal	15 494	7 767	36 409	38 206	0	1 027
1841 Fauske	7 387	-341	-3 227	4 234	-1 210	1 618
1845 Sørfold	14 251	6 523	13 594	18 989	0	457
1848 Steigen	12 718	4 990	13 373	24 117	0	598

Tabell A-k: Utgiftsutjevning m.m. for kommunene 2008, RNB

Kommune	Nettovirkning	Sum utg.-
	statl. og frittst.	utjevning
	skoler	m.m.
	(kol. 12+13)	(kol. 11+14)
	(1 000 kr)	(1 000 kr)
	14	15
1714 Stjørdal	-322	7 243
1717 Frosta	470	14 005
1718 Leksvik	347	27 597
1719 Levanger	-5 305	-4 177
1721 Verdal	1 698	9 940
1723 Mosvik	-112	11 571
1724 Verran	570	15 180
1725 Namdalseid	289	17 927
1729 Inderøy	956	14 152
1736 Snåsa	-1 226	16 952
1738 Lierne	369	19 819
1739 Røyrvik	133	7 824
1740 Namsskogan	134	14 569
1742 Grong	486	18 825
1743 Høylandet	315	16 647
1744 Overhalla	668	13 359
1748 Fosnes	180	10 375
1749 Flatanger	-1 467	14 723
1750 Vikna	754	13 176
1751 Nærøy	-575	27 638
1755 Leka	37	7 822
Nord-Trøndelag	-1 579	350 196
1804 Bodø	4 805	-123 225
1805 Narvik	3 103	6 063
1811 Bindal	-5 499	16 512
1812 Sømna	446	16 710
1813 Brønnøy	1 453	31 520
1815 Vega	281	10 513
1816 Vevelstad	133	8 302
1818 Herøy	353	11 727
1820 Alstahaug	1 182	5 223
1822 Leirfjord	444	15 149
1824 Vefsn	1 916	16 937
1825 Grane	224	12 449
1826 Hattfjelldal	-314	15 679
1827 Dønna	-934	17 060
1828 Nesna	373	12 052
1832 Hemnes	920	27 764
1833 Rana	4 179	6 288
1834 Lurøy	568	40 207
1835 Træna	131	9 134
1836 Rødøy	368	23 891
1837 Meløy	1 332	36 504
1838 Gildeskål	496	24 790
1839 Beiarn	261	11 628
1840 Saltdal	1 027	39 232
1841 Fauske	408	4 643
1845 Sørfold	457	19 446
1848 Steigen	598	24 716

Tabell A-k: Utgiftsutjevning m.m. for kommunene 2008, RNB

Kommune	Alderskriterier					Ikke alderskriterier	
	Indeks ber. utg. behov	Gj.snitt ber. utg. behov	Beregn. utgifts- behov	Omfor- deling	Omfor- deling	Indeks ber. utg. behov	Gj.snitt ber. utg. behov
	<i>(kr. per innb.)</i>	<i>(kr. per innb.)</i>	<i>(kr. per innb.)</i>	<i>(kr. per innb.)</i>	<i>(1 000 kr)</i>	<i>(kr. per innb.)</i>	<i>(kr. per innb.)</i>
	1	2	3	4	5	6	7
1849 Hamarøy	1,1960	19 442	23 253	3 811	6 711	2,0260	7 728
1850 Tysfjord	1,0337	19 442	20 098	656	1 330	2,3159	7 728
1851 Lødingen	1,1694	19 442	22 736	3 294	7 506	1,6658	7 728
1852 Tjeldsund	1,1700	19 442	22 748	3 305	4 422	2,3210	7 728
1853 Evenes	1,1560	19 442	22 475	3 032	4 118	1,9840	7 728
1854 Ballangen	1,1696	19 442	22 740	3 298	8 746	1,3702	7 728
1856 Røst	1,0856	19 442	21 107	1 664	1 035	2,4900	7 728
1857 Værøy	1,1201	19 442	21 777	2 334	1 735	2,4002	7 728
1859 Flakstad	1,2153	19 442	23 628	4 185	6 031	1,7210	7 728
1860 Vestvågøy	1,1184	19 442	21 744	2 301	24 647	1,0902	7 728
1865 Vågan	1,0325	19 442	20 074	631	5 640	1,1310	7 728
1866 Hadsel	1,0800	19 442	20 997	1 555	12 392	1,1389	7 728
1867 Bø	1,2975	19 442	25 226	5 784	16 583	1,5895	7 728
1868 Øksnes	1,0631	19 442	20 670	1 227	5 429	1,4082	7 728
1870 Sortland	1,0648	19 442	20 703	1 260	12 196	1,1101	7 728
1871 Andøy	1,1503	19 442	22 365	2 923	14 843	1,4000	7 728
1874 Moskenes	1,1868	19 442	23 074	3 632	4 097	1,7140	7 728
Nordland	1,0546	19 442	20 504	1 061	249 382	1,2169	7 728
1901 Harstad	0,9910	19 442	19 268	-175	-4 038	0,8487	7 728
1902 Tromsø	0,8798	19 442	17 105	-2 338	-152 615	0,8009	7 728
1911 Kvæfjord	1,0821	19 442	21 038	1 595	4 843	3,5495	7 728
1913 Skånland	1,0588	19 442	20 585	1 143	3 271	1,8877	7 728
1915 Bjarkøy	1,4087	19 442	27 389	7 947	4 045	2,9427	7 728
1917 Ibestad	1,2431	19 442	24 169	4 727	7 142	1,9391	7 728
1919 Gratangen	1,2154	19 442	23 631	4 188	4 892	2,0935	7 728
1920 Lavangen	1,2552	19 442	24 405	4 962	5 012	2,2086	7 728
1922 Bardu	0,9860	19 442	19 170	-273	-1 089	1,1981	7 728
1923 Salangen	1,0379	19 442	20 179	736	1 597	1,6363	7 728
1924 Målselv	1,0299	19 442	20 023	581	3 835	1,1864	7 728
1925 Sørreisa	1,0666	19 442	20 736	1 294	4 286	1,2559	7 728
1926 Dyrøy	1,2250	19 442	23 816	4 374	5 389	2,0608	7 728
1927 Tranøy	1,1713	19 442	22 772	3 330	5 257	2,0839	7 728
1928 Torsken	1,1830	19 442	23 001	3 559	3 334	2,4218	7 728
1929 Berg	1,1084	19 442	21 549	2 107	1 974	2,0164	7 728
1931 Lenvik	1,0400	19 442	20 219	777	8 671	1,2314	7 728
1933 Balsfjord	1,0962	19 442	21 313	1 871	10 343	1,4258	7 728
1936 Karlsøy	1,0667	19 442	20 739	1 297	3 117	1,9164	7 728
1938 Lyngen	1,1026	19 442	21 437	1 994	6 398	1,8369	7 728
1939 Storfjord	0,9665	19 442	18 791	-652	-1 234	1,8724	7 728
1940 Kåfjord	1,0628	19 442	20 663	1 220	2 743	1,6679	7 728
1941 Skjervøy	1,0651	19 442	20 708	1 266	3 714	1,4402	7 728
1942 Nordreisa	1,0299	19 442	20 025	582	2 716	1,4262	7 728
1943 Kvænangen	1,1108	19 442	21 597	2 154	2 904	2,6747	7 728
Troms	0,9789	19 442	19 032	-411	-63 490	1,1763	7 728
2002 Vardø	1,0160	19 442	19 754	312	683	1,3941	7 728
2003 Vadsø	0,9867	19 442	19 183	-259	-1 572	0,9209	7 728
2004 Hammerfest	0,9188	19 442	17 863	-1 580	-14 858	0,8609	7 728
2011 Kautokeino	0,8822	19 442	17 152	-2 291	-6 750	1,5571	7 728

Tabell A-k: Utgiftsutjevning m.m. for kommunene 2008, RNB

Kommune	Ikke alderskriterier			Total omfordeling utg.utj. (kol. 5+10) (1 000 kr)	Trekk statlige og frittstående skoler (1 000 kr)	Tilbake- føring samlet trekk (1 000 kr)
	Beregn. utgifts- behov (kr. per innb.)	Omfor- deling (kr. per innb.)	Omfor- deling (1 000 kr)			
	8	9	10			
1849 Hamarøy	15 656	7 928	14 041	20 752	0	425
1850 Tysfjord	17 896	10 169	20 866	22 197	0	479
1851 Lødingen	12 873	5 145	11 613	19 119	0	500
1852 Tjeldsund	17 935	10 208	13 801	18 224	0	338
1853 Evenes	15 332	7 604	10 349	14 467	0	318
1854 Ballangen	10 588	2 860	7 677	16 424	0	549
1856 Røst	19 242	11 514	6 805	7 840	0	152
1857 Værøy	18 548	10 820	8 093	9 828	0	186
1859 Flakstad	13 299	5 572	8 123	14 154	-1 925	330
1860 Vestvågøy	8 424	697	7 488	32 135	-165	2 000
1865 Vågan	8 740	1 013	9 106	14 746	-3 493	1 595
1866 Hadsel	8 801	1 074	8 489	20 881	0	1 465
1867 Bø	12 283	4 556	13 207	29 789	0	667
1868 Øksnes	10 882	3 154	14 151	19 580	0	867
1870 Sortland	8 578	851	8 256	20 453	0	1 754
1871 Andøy	10 818	3 091	15 923	30 766	0	1 047
1874 Moskenes	13 245	5 518	6 378	10 475	0	256
Nordland	9 404	1 676	394 652	644 034	-17 434	43 489
1901 Harstad	6 558	-1 169	-27 200	-31 238	0	3 697
1902 Tromsø	6 189	-1 539	-99 235	-251 850	-12 733	9 374
1911 Kvæfjord	27 429	19 701	60 049	64 892	0	912
1913 Skånland	14 588	6 860	19 778	23 049	0	624
1915 Bjarkøy	22 740	15 012	7 851	11 896	0	160
1917 Ibestad	14 985	7 257	11 423	18 565	-2 008	372
1919 Gratangen	16 178	8 450	10 360	15 252	0	293
1920 Lavangen	17 067	9 340	9 442	14 454	0	259
1922 Bardu	9 258	1 531	6 001	4 911	-83	698
1923 Salangen	12 645	4 917	10 975	12 572	0	445
1924 Målselv	9 168	1 440	9 492	13 328	-1 843	1 191
1925 Sørreisa	9 705	1 978	6 556	10 842	0	624
1926 Dyrøy	15 925	8 197	10 370	15 758	0	306
1927 Tranøy	16 104	8 376	13 150	18 408	0	379
1928 Torsken	18 715	10 987	10 745	14 080	0	246
1929 Berg	15 582	7 854	7 556	9 530	0	218
1931 Lenvik	9 516	1 788	19 716	28 387	-55	2 044
1933 Balsfjord	11 018	3 290	18 324	28 667	-2 640	1 108
1936 Karlsøy	14 809	7 082	16 599	19 716	0	523
1938 Lyngen	14 195	6 467	20 688	27 086	-2 282	706
1939 Storfjord	14 469	6 742	12 883	11 650	0	391
1940 Kåfjord	12 889	5 161	11 458	14 201	0	464
1941 Skjervøy	11 129	3 401	10 088	13 803	-440	580
1942 Nordreisa	11 021	3 294	15 477	18 193	-2 640	898
1943 Kvænangen	20 669	12 942	17 484	20 388	-220	353
Troms	9 090	1 363	210 032	146 541	-24 942	26 866
2002 Vardø	10 773	3 045	6 962	7 644	0	420
2003 Vadsø	7 116	-611	-3 743	-5 316	0	989
2004 Hammerfest	6 653	-1 075	-10 095	-24 954	0	1 426
2011 Kautokeino	12 033	4 305	12 765	6 014	0	533

Tabell A-k: Utgiftsutjevning m.m. for kommunene 2008, RNB

Kommune	Nettovirkning	Sum utg.-
	statl. og frittst.	utjevning
	skoler	m.m.
	(kol. 12+13)	(kol. 11+14)
	(1 000 kr)	(1 000 kr)
	14	15
1849 Hamarøy	425	21 177
1850 Tysfjord	479	22 676
1851 Lødingen	500	19 619
1852 Tjeldsund	338	18 562
1853 Evenes	318	14 785
1854 Ballangen	549	16 972
1856 Røst	152	7 992
1857 Værøy	186	10 014
1859 Flakstad	-1 595	12 560
1860 Vestvågøy	1 835	33 970
1865 Vågan	-1 898	12 849
1866 Hadsel	1 465	22 346
1867 Bø	667	30 457
1868 Øksnes	867	20 447
1870 Sortland	1 754	22 206
1871 Andøy	1 047	31 813
1874 Moskenes	256	10 731
Nordland	26 054	670 088
1901 Harstad	3 697	-27 541
1902 Tromsø	-3 358	-255 208
1911 Kvæfjord	912	65 804
1913 Skånland	624	23 673
1915 Bjarkøy	160	12 056
1917 Ibestad	-1 636	16 929
1919 Gratangen	293	15 545
1920 Lavangen	259	14 714
1922 Bardu	615	5 527
1923 Salangen	445	13 017
1924 Målselv	-651	12 676
1925 Sørreisa	624	11 466
1926 Dyrøy	306	16 064
1927 Tranøy	379	18 787
1928 Torsken	246	14 326
1929 Berg	218	9 747
1931 Lenvik	1 989	30 377
1933 Balsfjord	-1 532	27 135
1936 Karlsøy	523	20 239
1938 Lyngen	-1 576	25 510
1939 Storfjord	391	12 041
1940 Kåfjord	464	14 665
1941 Skjervøy	140	13 943
1942 Nordreisa	-1 742	16 451
1943 Kvænangen	133	20 521
Troms	1 924	148 465
2002 Vardø	420	8 064
2003 Vadsø	989	-4 327
2004 Hammerfest	1 426	-23 528
2011 Kautokeino	533	6 548

Tabell A-k: Utgiftsutjevning m.m. for kommunene 2008, RNB

Kommune	Alderskriterier					Ikke alderskriterier	
	Indeks ber. utg. behov	Gj.snitt ber. utg. behov	Beregn. utgifts- behov	Omfor- deling	Omfor- deling	Indeks ber. utg. behov	Gj.snitt ber. utg. behov
	<i>(kr. per innb.)</i>	<i>(kr. per innb.)</i>	<i>(kr. per innb.)</i>	<i>(kr. per innb.)</i>	<i>(1 000 kr)</i>	<i>(kr. per innb.)</i>	<i>(kr. per innb.)</i>
	1	2	3	4	5	6	7
2012 Alta	0,9528	19 442	18 525	-917	-16 759	1,1138	7 728
2014 Loppa	1,1190	19 442	21 756	2 313	2 559	2,4843	7 728
2015 Hasvik	1,0294	19 442	20 014	571	570	2,0002	7 728
2017 Kvalsund	1,0032	19 442	19 505	63	69	2,3747	7 728
2018 Måsøy	1,0081	19 442	19 600	158	210	2,0841	7 728
2019 Nordkapp	1,0424	19 442	20 266	824	2 651	1,3219	7 728
2020 Porsanger	0,9420	19 442	18 315	-1 127	-4 575	1,2940	7 728
2021 Karasjok	0,9976	19 442	19 395	-47	-136	1,3701	7 728
2022 Lebesby	1,0226	19 442	19 882	439	573	2,5286	7 728
2023 Gamvik	1,0318	19 442	20 060	618	643	2,2326	7 728
2024 Berlevåg	1,1085	19 442	21 552	2 110	2 272	1,9618	7 728
2025 Tana	0,9988	19 442	19 418	-24	-71	1,8483	7 728
2027 Nesseby	1,1022	19 442	21 430	1 988	1 701	2,4411	7 728
2028 Båtsfjord	0,9276	19 442	18 034	-1 408	-2 943	1,5117	7 728
2030 Sør-Varanger	0,9971	19 442	19 385	-57	-543	1,1835	7 728
Finnmark	0,9742	19 442	18 941	-501	-36 276	1,3142	7 728
Hele landet	1,0000	19 442	19 442	0	0	1,0000	7 728

Tabell A-k: Utgiftsutjevning m.m. for kommunene 2008, RNB

Kommune	Ikke alderskriterier			Total omfordeling utg.utj. (kol. 5+10) (1 000 kr)	Trekk statlige og frittstående skoler (1 000 kr)	Tilbake- føring samlet trekk (1 000 kr)
	Beregn. utgifts- behov (kr. per innb.)	Omfor- deling (kr. per innb.)	Omfor- deling (1 000 kr)			
	8	9	10			
2012 Alta	8 607	879	15 902	-857	-6 875	3 056
2014 Loppa	19 198	11 470	13 191	15 749	0	285
2015 Hasvik	15 457	7 729	7 768	8 338	0	220
2017 Kvalsund	18 350	10 623	11 600	11 669	0	257
2018 Måsøy	16 105	8 378	11 050	11 261	-55	293
2019 Nordkapp	10 215	2 488	8 144	10 795	0	610
2020 Porsanger	10 000	2 272	9 408	4 833	0	716
2021 Karasjok	10 587	2 860	8 216	8 080	0	532
2022 Lebesby	19 540	11 812	16 029	16 602	0	324
2023 Gamvik	17 252	9 525	9 963	10 606	0	241
2024 Berlevåg	15 160	7 433	8 072	10 344	0	245
2025 Tana	14 283	6 555	19 529	19 458	-3 080	618
2027 Nesseby	18 864	11 136	9 844	11 546	0	217
2028 Båtsfjord	11 682	3 954	8 356	5 413	0	386
2030 Sør-Varanger	9 146	1 418	13 458	12 915	0	1 678
Finnmark	10 155	2 428	176 418	140 142	-10 010	13 044
Hele landet	7 728	0	0	0	-793 279	793 279

Tabell A-k: Utgiftsutjevning m.m. for kommunene 2008, RNB

Kommune	Nettovirkning statl. og frittst. skoler	Sum utg.- utjevning m.m.
	(kol. 12+13) (1 000 kr)	(kol. 11+14) (1 000 kr)
	14	15
2012 Alta	-3 819	-4 676
2014 Loppa	285	16 035
2015 Hasvik	220	8 558
2017 Kvalsund	257	11 926
2018 Måsøy	238	11 498
2019 Nordkapp	610	11 405
2020 Porsanger	716	5 549
2021 Karasjok	532	8 612
2022 Lebesby	324	16 926
2023 Gamvik	241	10 846
2024 Berlevåg	245	10 590
2025 Tana	-2 462	16 996
2027 Nesseby	217	11 762
2028 Båtsfjord	386	5 799
2030 Sør-Varanger	1 678	14 593
Finnmark	3 034	143 176
Hele landet	0	0

Tabell B-k

Overgangsordning. Kommunene

Kolonne 1 til 3 viser innlemminger av øremerkede tilskudd og korreksjoner som følge av oppgaveendringer mv. i 2008 (i 2007-kroner). Kolonne 4 viser summen av alle endringene. Vi gjør oppmerksom på at beløpene er prisjustert, men at dette ikke fremgår særskilt av tabell B der tallene står i 2007-kroner. Priskompensasjonsbeløpene knyttet til saker i tabell B blir lagt på post 60.

Oversikt over oppgaveendringer og innlemminger i 2008

Kol.	Oppgaveendringer, innlemminger, systemendringer m.m.	Departement	Beløp (i 1 000 kr)
1	Tilskudd til vertskommuner	HOD	19 770
2	Conrad Svendsen senter (CSS)	HOD	36 310
3	Summen av fire endringer	DIV	-24 722
4	Sum overgangsordning 2008		31 358

Kolonne 1 – Reduksjon i vertskommunetilskuddet

Formålet med vertskommunetilskuddet (kap. 761, post 61), som har eksistert siden 1993, er å skjerme 33 vertskommuner for tidligere HVPU-institusjoner mot omfordelingsvirkninger i inntektssystemet. Det skal i budsjettet for 2008 foretas en reduksjon av vertskommunetilskuddet, som følge av frafall av brukere. Reduksjon i det øremerkede tilskuddet for 2008 er basert på telling per 1. januar 2007, og omhandler 42 brukere som falt fra i 2006. Rammetilskuddet øker som følge av dette med om lag 20 millioner kroner. Midlene inngår i overgangsordningen.

Kolonne 2 – Conrad Svendsen senter

En vesentlig del av det øremerkede tilskuddet til driftsomlegging ved Conrad Svendsen senter (kap. 673, post 60) ble innlemmet i inntektssystemet i 2003. I 2001 ble det foretatt en driftsomlegging ved senteret, og en rekke kommuner overtok ansvaret for beboere ved institusjonen, som tidligere var finansiert av fylkeskommunene. Det ble i 2002 opprettet en øremerket bevilgning på 32 millioner kroner på det daværende Sosialdepartementets (nå Helse- og omsorgsdepartementet) budsjett, hvorav 28,9 millioner kroner ble innlemmet i inntektssystemet i 2003 og gitt en særskildt fordeling utenfor overgangsordningen. Et beløp på 36,3 millioner kroner legges inn i overgangsordningen i 2008.

Kolonne 3 - Summen av fire øvrige endringer

Kolonnen består av fire korreksjoner som alle er fordelt etter kostnadsnøkkelen til kommunene, til sammen om lag 24,7 millioner kroner. Fordeling etter kostnadsnøkkelen betyr at den kortsiktige og langsiktige fordelingen blir den samme. Under følger en omtale av de ulike sakene:

- Som følge av at tallet på elever i frittstående og statlige skoler øker, blir rammetilskuddet til kommunene redusert med om lag 9 millioner kroner. Uttrekket er fordelt mellom kommunene etter kostnadsnøkkelen.

- Den øremerkede tilskuddsordningen til Godt samliv! (kap. 830, post 60) skal legges inn i rammetilskuddet til kommunene. Rammetilskuddet til kommunene øker dermed med 9,2 millioner kroner.
- En ny landsdekkende landbruksvikarordning etableres fra og med 1. januar 2008. Avløserlag vil få ansvaret for denne tjenesten, jf. St.prp. nr. 77 (2006-2007) og jordbruksoppgjøret 2007. Gjennom ordningen vil norske bønder være sikret arbeidshjelp ved akutte kriser som alvorlig skade eller sykdom. Kommunene vil derfor bli avlastet for denne oppgaven. Rammetilskuddet til kommunene vil på grunn av dette bli redusert med 25,9 millioner kroner. For nærmere omtale av saken vises det til budsjettproposisjonen for Landbruks- og matdepartementet for 2008.
- ESA traff 3. mai 2007 vedtak om at en del av kompensasjonsordningen er i strid med statsstøtteregelverket i EØS-avtalen ettersom dagens ordning kan gi opphav til nye konkurransevriddinger på merverdiavgiftsunntatte virksomhetsområder hvor kommunene og fylkeskommunene mot vederlag tilbyr tjenester i konkurranse med private. Som følge av dette vil kompensasjonsordningen bli snevret noe inn. Kommunene og fylkeskommunene vil ikke lenger få kompensert merverdiavgiften på anskaffelser som kan henføres til denne type virksomhet. Reduksjonen i kompensasjonssinntektene til kommunene er anslått redusert med 0,96 millioner kroner som følge av dette, og vil bli motsvart av en tilsvarende økning i rammetilskuddet.

Kolonne 4 – Sum korreksjoner i 2008

Kolonnen viser sum innlemminger og korreksjoner mv. i 2008. Summen av kolonnene 1 til 3.

Kolonne 5 – Andel beregnet utgiftsbehov 2008

Andel beregnet utgiftsbehov i 2008 er en sammenvekting av kommunens andel av beregnet utgiftsbehov for alderskriteriene og kommunens andel av beregnet utgiftsbehov for ikke-alderskriteriene. Alderskriteriene utgjør 71,8 prosent og ikke-alderskriteriene utgjør 28,2 prosent. Andel beregnet utgiftsbehov framkommer slik: $(\text{indeks alderskriteriene} * \text{andel av innbyggerne per 1. januar 2008} * 0,718) + (\text{indeks ikke-alderskriteriene} * \text{andel av innbyggerne per 1. januar 2007} * 0,282)$. Tall i promille.

Kolonne 6 – Fordeling etter inntektssystemets kriterier

Kolonnen viser oppgaveendringene/innlemmingene mv. fordelt etter inntektssystemets kriterier. Summen av kolonne 4 multipliseres med kommunens andel av beregnet utgiftsbehov (kolonne 5).

Kolonne 7 – Grunnlag for overgangsordning for oppgaveendringer i 2008

Grunnlaget for overgangsordningen for oppgaveendringer i 2008 vises i kolonne 7, og framkommer som kolonne 4 minus kolonne 6. Differansen er forskjellen mellom inngående fordeling og fordelingen etter inntektssystemets kriterier. Differansen legges inn i overgangsordningen.

Kolonne 8 – Overgangsordningen for oppgaveendringer, 2008, 1. års virkning

1. års virkning av overgangsordning for oppgaveendringer i 2008. Kommunene kompenseres for 80 prosent av differansen mellom inngående fordeling (fordeling før inn-/utlemming i inntektssystemet) og ny langsiktig fordeling (80 prosent av kolonne 7).

Kolonne 9 – Overgangsordningen for oppgaveendringer, 2007, 2. års virkning

2. års virkning av overgangsordning for oppgaveendringer i 2007. Kommunene kompenseres for 60 prosent av differansen mellom inngående fordeling og ny langsiktig fordeling.

Kolonne 10 – Overgangsordningen for oppgaveendringer, 2006, 3. års virkning

3. års virkning av overgangsordning for oppgaveendringer i 2006. Kommunene kompenseres for 40 prosent av differansen mellom inngående fordeling og ny langsiktig fordeling.

Kolonne 11 – Overgangsordningen for oppgaveendringer, 2005, 4. års virkning

4. års virkning av overgangsordning for oppgaveendringer i 2005. Kommunene kompenseres for 20 prosent av differansen mellom inngående fordeling og ny langsiktig fordeling.

Kolonne 12 – Sum overgangsordning

Summen av kolonnene 8, 9, 10 og 11. Tallet benyttes i tabell 2-k, kolonne 3.

Tabell B-k: Overgangsordning for kommunene 2008, RNB

Kommune	Verts- kommune tilskudd <i>(1 000 kr)</i>	Conrad Svendsen senter <i>(1 000 kr)</i>	Summen av fire endringer <i>(1 000 kr)</i>	Sum korreksjoner 2008 <i>(1 000 kr)</i>	Andel beregnet utgiftsbehov, foreløpig <i>(promille)</i>
	1	2	3	4	5
0101 Halden	0	0	-150	-150	0,0061
0104 Moss	1 295	0	-149	1 146	0,0060
0105 Sarpsborg	0	0	-264	-264	0,0107
0106 Fredrikstad	0	0	-373	-373	0,0151
0111 Hvaler	0	0	-22	-22	0,0009
0118 Aremark	0	0	-10	-10	0,0004
0119 Marker	0	0	-21	-21	0,0009
0121 Rømskog	0	0	-5	-5	0,0002
0122 Trøgstad	0	0	-28	-28	0,0011
0123 Spydeberg	0	0	-26	-26	0,0011
0124 Askim	0	0	-72	-72	0,0029
0125 Eidsberg	0	0	-57	-57	0,0023
0127 Skiptvet	0	0	-19	-19	0,0008
0128 Rakkestad	0	0	-44	-44	0,0018
0135 Råde	0	0	-35	-35	0,0014
0136 Rygge	0	0	-71	-71	0,0029
0137 Våler	0	0	-22	-22	0,0009
0138 Hobøl	0	1 293	-24	1 268	0,0010
Østfold	1 295	1 293	-1 393	1 195	0,0564
0211 Vestby	0	0	-64	-64	0,0026
0213 Ski	0	0	-130	-130	0,0052
0214 Ås	520	0	-74	446	0,0030
0215 Frogn	0	0	-69	-69	0,0028
0216 Nesodden	0	0	-82	-82	0,0033
0217 Oppegård	0	0	-114	-114	0,0046
0219 Bærum	3 455	1 193	-552	4 096	0,0223
0220 Asker	0	0	-257	-257	0,0104
0221 Aurskog-Høland	0	0	-73	-73	0,0029
0226 Sørum	0	0	-69	-69	0,0028
0227 Fet	0	0	-47	-47	0,0019
0228 Rælingen	0	1 306	-67	1 239	0,0027
0229 Enebakk	0	1 263	-47	1 216	0,0019
0230 Lørenskog	0	871	-145	726	0,0059
0231 Skedsmo	0	0	-215	-215	0,0087
0233 Nittedal	0	0	-96	-96	0,0039
0234 Gjerdrum	0	0	-27	-27	0,0011
0235 Ullensaker	0	0	-122	-122	0,0049
0236 Nes	0	0	-95	-95	0,0038
0237 Eidsvoll	0	860	-99	761	0,0040
0238 Nannestad	0	0	-53	-53	0,0021
0239 Hurdal	0	0	-16	-16	0,0006
Akershus	3 975	5 492	-2 510	6 957	0,1015
0301 Oslo	0	13 550	-2 582	10 968	0,1044
0402 Kongsvinger	0	0	-92	-92	0,0037
0403 Hamar	0	1 150	-150	1 000	0,0061
0412 Ringsaker	2 805	1 282	-176	3 911	0,0071

Tabell B-k: Overgangsordning for kommunene 2008, RNB

Kommune	Kolonne 4 fordelt etter IS-kriterier (1 000 kr)	Grunnlag overg.ordn. for 2008 (kol. 4 - 6) (1 000 kr)	Overgangs- ordning for 2008, 1. år (1 000 kr)	Overgangs- ordning for 2007, 2. år (1 000 kr)	Overgangs- ordning for 2006, 3. år (1 000 kr)
	6	7	8	9	10
0101 Halden	190	-340	-272	68	-26
0104 Moss	189	957	766	-33	160
0105 Sarpsborg	335	-599	-479	-59	-273
0106 Fredrikstad	473	-846	-677	-84	-664
0111 Hvaler	28	-50	-40	-5	51
0118 Aremark	12	-22	-18	-2	24
0119 Marker	27	-49	-39	-5	-16
0121 Rømskog	7	-12	-10	-1	13
0122 Trøgstad	36	-64	-52	-6	24
0123 Spydeberg	33	-59	-48	-6	-8
0124 Askim	91	-163	-130	-16	8
0125 Eidsberg	72	-129	-103	-13	-134
0127 Skiptvet	24	-44	-35	-4	-89
0128 Rakkestad	56	-100	-80	-10	-74
0135 Råde	44	-78	-63	-8	-7
0136 Rygge	91	-162	-130	-16	88
0137 Våler	28	-50	-40	-5	15
0138 Hobøl	31	1 238	990	-5	38
Østfold	1 767	-573	-458	-211	-870
0211 Vestby	81	-145	-116	-14	-2
0213 Ski	164	-294	-235	-29	-152
0214 Ås	94	352	282	645	131
0215 Frogn	88	-157	-125	-15	63
0216 Nesodden	103	-185	-148	-18	12
0217 Oppegård	145	-259	-207	-25	-99
0219 Bærum	700	3 396	2 717	-124	-79
0220 Asker	326	-584	-467	-58	-218
0221 Aurskog-Høland	92	-165	-132	-16	74
0226 Sørum	87	-155	-124	-15	63
0227 Fet	59	-106	-85	-10	-48
0228 Rælingen	84	1 155	924	-15	-64
0229 Enebakk	59	1 157	925	-10	-14
0230 Lørenskog	184	542	434	-32	-46
0231 Skedsmo	272	-487	-390	-47	-146
0233 Nittedal	121	-217	-173	-21	-273
0234 Gjerdrum	35	-62	-50	-6	-84
0235 Ullensaker	155	-277	-222	-27	182
0236 Nes	120	-215	-172	-21	-116
0237 Eidsvoll	125	635	508	-22	155
0238 Nannestad	67	-120	-96	-12	49
0239 Hurdal	20	-35	-28	-4	38
Akershus	3 184	3 773	3 019	103	-573
0301 Oslo	3 275	7 693	6 154	-5 695	-7 246
0402 Kongsvinger	117	-210	-168	-21	10
0403 Hamar	190	810	648	-33	-163
0412 Ringsaker	223	3 689	2 951	258	425

Tabell B-k: Overgangsordning for kommunene 2008, RNB

Kommune	Overgangs- ordning for 2005, 4. år (1 000 kr)	Sum overgangs- ordning i 2008 (1 000 kr)
	11	12
0101 Halden	-32	-263
0104 Moss	304	1 197
0105 Sarpsborg	-164	-975
0106 Fredrikstad	-235	-1 660
0111 Hvaler	-15	-9
0118 Aremark	-9	-5
0119 Marker	-17	-77
0121 Rømskog	-6	-4
0122 Trøgstad	-21	-55
0123 Spydeberg	-16	-78
0124 Askim	-41	-179
0125 Eidsberg	-40	-290
0127 Skiptvet	-13	-141
0128 Rakkestad	-34	-198
0135 Råde	-20	-97
0136 Rygge	-41	-98
0137 Våler	-14	-44
0138 Hobøl	-15	1 008
Østfold	-428	-1 967
0211 Vestby	-30	-161
0213 Ski	-61	-477
0214 Ås	43	1 101
0215 Frogn	-37	-115
0216 Nesodden	-42	-197
0217 Oppegård	-52	-384
0219 Bærum	1 446	3 960
0220 Asker	-132	-875
0221 Aurskog-Høland	-45	-120
0226 Sørum	-39	-116
0227 Fet	-23	-167
0228 Rælingen	-26	820
0229 Enebakk	-22	879
0230 Lørenskog	-59	296
0231 Skedsmo	-103	-687
0233 Nittedal	-44	-511
0234 Gjerdrum	-16	-156
0235 Ullensaker	-59	-125
0236 Nes	-57	-366
0237 Eidsvoll	-59	582
0238 Nannestad	-34	-93
0239 Hurdal	-12	-6
Akershus	536	3 084
0301 Oslo	-1 380	-8 167
0402 Kongsvinger	-57	-235
0403 Hamar	135	586
0412 Ringsaker	2 807	6 441

Tabell B-k: Overgangsordning for kommunene 2008, RNB

Kommune	Verts- kommune tilskudd	Conrad Svendsen senter	Summen av fire endringer	Sum korreksjoner 2008	Andel beregnet utgiftsbehov, foreløpig (promille)
	(1 000 kr)	(1 000 kr)	(1 000 kr)	(1 000 kr)	(promille)
	1	2	3	4	5
0415 Løten	0	0	-39	-39	0,0016
0417 Stange	0	0	-103	-103	0,0042
0418 Nord-Odal	0	0	-31	-31	0,0013
0419 Sør-Odal	0	0	-44	-44	0,0018
0420 Eidskog	0	0	-41	-41	0,0016
0423 Grue	0	0	-34	-34	0,0014
0425 Åsnes	0	0	-48	-48	0,0019
0426 Våler	0	0	-24	-24	0,0010
0427 Elverum	0	0	-100	-100	0,0041
0428 Trysil	0	0	-44	-44	0,0018
0429 Åmot	0	0	-26	-26	0,0010
0430 Stor-Elvdal	0	0	-17	-17	0,0007
0432 Rendalen	0	0	-15	-15	0,0006
0434 Engerdal	0	0	-10	-10	0,0004
0436 Tolga	0	0	-11	-11	0,0005
0437 Tynset	0	0	-33	-33	0,0014
0438 Alvdal	0	0	-15	-15	0,0006
0439 Følldal	0	0	-11	-11	0,0005
0441 Os	0	0	-14	-14	0,0006
Hedmark	2 805	2 432	-1 079	4 158	0,0437
0501 Lillehammer	0	0	-133	-133	0,0054
0502 Gjøvik	0	0	-145	-145	0,0058
0511 Dovre	0	0	-17	-17	0,0007
0512 Lesja	0	0	-14	-14	0,0006
0513 Skjåk	0	0	-14	-14	0,0006
0514 Lom	0	0	-15	-15	0,0006
0515 Vågå	0	0	-23	-23	0,0009
0516 Nord-Fron	0	0	-33	-33	0,0013
0517 Sel	0	0	-36	-36	0,0015
0519 Sør-Fron	0	0	-19	-19	0,0008
0520 Ringebu	0	0	-28	-28	0,0011
0521 Øyer	0	0	-27	-27	0,0011
0522 Gausdal	0	0	-35	-35	0,0014
0528 Østre Toten	0	0	-85	-85	0,0034
0529 Vestre Toten	0	0	-67	-67	0,0027
0532 Jevnaker	0	0	-34	-34	0,0014
0533 Lunner	0	999	-43	956	0,0017
0534 Gran	0	0	-75	-75	0,0030
0536 Søndre Land	635	0	-42	593	0,0017
0538 Nordre Land	0	0	-40	-40	0,0016
0540 Sør-Aurdal	0	0	-22	-22	0,0009
0541 Etnedal	0	1 237	-10	1 227	0,0004
0542 Nord-Aurdal	0	0	-38	-38	0,0015
0543 Vestre Slidre	0	0	-13	-13	0,0005
0544 Øystre Slidre	0	0	-19	-19	0,0008
0545 Vang	0	0	-11	-11	0,0005
Oppland	635	2 236	-1 042	1 830	0,0421
0602 Drammen	0	853	-296	558	0,0120

Tabell B-k: Overgangsordning for kommunene 2008, RNB

Kommune	Kolonne 4 fordelt etter IS-kriterier (1 000 kr)	Grunnlag overg. ordn. for 2008 (kol. 4 - 6) (1 000 kr)	Overgangs- ordning for 2008, 1. år (1 000 kr)	Overgangs- ordning for 2007, 2. år (1 000 kr)	Overgangs- ordning for 2006, 3. år (1 000 kr)
	6	7	8	9	10
0415 Løten	50	-89	-71	-9	94
0417 Stange	131	-234	-187	468	111
0418 Nord-Odal	40	-71	-57	-7	75
0419 Sør-Odal	56	-100	-80	-10	106
0420 Eidskog	52	-92	-74	-9	26
0423 Grue	43	-76	-61	-8	59
0425 Åsnes	61	-108	-87	-11	-189
0426 Våler	30	-54	-43	-5	59
0427 Elverum	127	-227	-182	-23	97
0428 Trysil	55	-99	-79	-10	78
0429 Åmot	33	-59	-47	-6	-44
0430 Stor-Elvdal	22	-39	-32	-4	45
0432 Rendalen	19	-34	-27	-3	37
0434 Engerdal	13	-24	-19	-2	26
0436 Tolga	14	-26	-21	-3	-14
0437 Tynset	42	-76	-61	-8	81
0438 Alvdal	19	-34	-27	-3	36
0439 Follidal	14	-25	-20	-2	27
0441 Os	18	-32	-25	-3	35
Hedmark	1 369	2 789	2 231	545	1 017
0501 Lillehammer	169	-303	-242	-30	-208
0502 Gjøvik	183	-328	-262	-33	38
0511 Dovre	22	-39	-32	-4	43
0512 Lesja	18	-32	-26	-3	36
0513 Skjåk	18	-32	-26	-3	36
0514 Lom	18	-33	-26	-3	30
0515 Vågå	30	-53	-42	-5	56
0516 Nord-Fron	42	-76	-60	-8	58
0517 Sel	46	-82	-66	-8	88
0519 Sør-Fron	24	-43	-35	-4	-29
0520 Ringebu	36	-64	-52	-7	70
0521 Øyer	35	-62	-50	-6	20
0522 Gausdal	45	-80	-64	-8	86
0528 Østre Toten	108	-193	-154	1 004	140
0529 Vestre Toten	85	-153	-122	-15	23
0532 Jevnaker	43	-77	-61	-8	-9
0533 Lunner	55	901	721	-10	92
0534 Gran	96	-171	-137	292	258
0536 Søndre Land	53	539	432	272	37
0538 Nordre Land	50	-90	-72	-9	98
0540 Sør-Aurdal	28	-51	-41	-5	54
0541 Etnedal	13	1 214	971	-2	24
0542 Nord-Aurdal	48	-85	-68	-9	-71
0543 Vestre Slidre	17	-30	-24	-3	32
0544 Øystre Slidre	24	-43	-34	-4	47
0545 Vang	14	-25	-20	-3	29
Oppland	1 321	509	407	1 377	1 080
0602 Drammen	375	183	146	-66	-793

Tabell B-k: Overgangsordning for kommunene 2008, RNB

Kommune	Overgangs-	Sum
	ordning for 2005, 4. år (1 000 kr)	overgangs- ordning i 2008 (1 000 kr)
	11	12
0415 Løten	-25	-12
0417 Stange	161	553
0418 Nord-Odal	-25	-15
0419 Sør-Odal	-32	-16
0420 Eidskog	-36	-93
0423 Grue	-31	-41
0425 Åsnes	-40	-326
0426 Våler	-20	-10
0427 Elverum	-64	-171
0428 Trysil	-38	-49
0429 Åmot	-21	-117
0430 Stor-Elvdal	-16	-7
0432 Rendalen	-15	-9
0434 Engerdal	-10	-5
0436 Tolga	-12	-49
0437 Tynset	-28	-15
0438 Alvdal	-12	-7
0439 Follidal	-10	-6
0441 Os	-12	-6
Hedmark	2 598	6 391
0501 Lillehammer	-85	-565
0502 Gjøvik	-89	-346
0511 Dovre	-15	-7
0512 Lesja	-14	-7
0513 Skjåk	-12	-5
0514 Lom	-12	-11
0515 Vågå	-19	-10
0516 Nord-Fron	-24	-34
0517 Sel	-28	-14
0519 Sør-Fron	-16	-84
0520 Ringebu	-25	-13
0521 Øyer	-20	-56
0522 Gausdal	-26	-11
0528 Østre Toten	797	1 787
0529 Vestre Toten	-43	-157
0532 Jevnaker	-24	-102
0533 Lunner	-25	779
0534 Gran	178	592
0536 Søndre Land	493	1 234
0538 Nordre Land	-32	-15
0540 Sør-Aurdal	-21	-12
0541 Etnedal	-10	983
0542 Nord-Aurdal	376	228
0543 Vestre Slidre	-10	-5
0544 Øystre Slidre	-17	-9
0545 Vang	-12	-6
Oppland	1 267	4 131
0602 Drammen	-167	-879

Tabell B-k: Overgangsordning for kommunene 2008, RNB

Kommune	Verts- kommune tilskudd <i>(1 000 kr)</i>	Conrad Svendsen senter <i>(1 000 kr)</i>	Summen av fire endringer <i>(1 000 kr)</i>	Sum korreksjoner 2008 <i>(1 000 kr)</i>	Andel beregnet utgiftsbehov, foreløpig <i>(promille)</i>
	1	2	3	4	5
0604 Kongsberg	0	0	-123	-123	0,0050
0605 Ringerike	0	0	-151	-151	0,0061
0612 Hole	0	0	-28	-28	0,0011
0615 Flå	0	0	-7	-7	0,0003
0616 Nes	0	0	-21	-21	0,0008
0617 Gol	0	0	-26	-26	0,0011
0618 Hemsedal	0	0	-11	-11	0,0005
0619 Ål	0	0	-29	-29	0,0012
0620 Hol	0	0	-25	-25	0,0010
0621 Sigdal	0	884	-22	862	0,0009
0622 Krødsherad	0	0	-13	-13	0,0005
0623 Modum	0	0	-68	-68	0,0027
0624 Øvre Eiker	0	0	-84	-84	0,0034
0625 Nedre Eiker	0	0	-108	-108	0,0044
0626 Lier	0	0	-111	-111	0,0045
0627 Røyken	0	0	-88	-88	0,0036
0628 Hurum	0	1 136	-49	1 087	0,0020
0631 Flesberg	0	0	-15	-15	0,0006
0632 Rollag	0	0	-11	-11	0,0004
0633 Nore og Uvdal	0	0	-17	-17	0,0007
Buskerud	0	2 874	-1 302	1 572	0,0526
0701 Horten	0	0	-130	-130	0,0053
0702 Holmestrand	0	0	-52	-52	0,0021
0704 Tønsberg	0	0	-199	-199	0,0080
0706 Sandefjord	0	0	-223	-223	0,0090
0709 Larvik	0	587	-222	365	0,0090
0711 Svelvik	0	0	-34	-34	0,0014
0713 Sande	0	0	-43	-43	0,0018
0714 Hof	0	0	-18	-18	0,0007
0716 Re	0	0	-47	-47	0,0019
0719 Andebu	0	0	-29	-29	0,0012
0720 Stokke	0	0	-54	-54	0,0022
0722 Nøtterøy	0	0	-106	-106	0,0043
0723 Tjøme	0	0	-24	-24	0,0010
0728 Lardal	0	0	-14	-14	0,0006
Vestfold	0	587	-1 194	-607	0,0483
0805 Porsgrunn	0	0	-178	-178	0,0072
0806 Skien	0	0	-264	-264	0,0107
0807 Notodden	0	0	-71	-71	0,0029
0811 Siljan	0	0	-13	-13	0,0005
0814 Bamble	0	0	-70	-70	0,0028
0815 Kragerø	0	0	-58	-58	0,0024
0817 Drangedal	0	0	-26	-26	0,0011
0819 Nome	0	0	-41	-41	0,0016
0821 Bø	0	0	-29	-29	0,0012
0822 Sauherad	0	0	-25	-25	0,0010
0826 Tinn	0	0	-37	-37	0,0015
0827 Hjartdal	0	0	-12	-12	0,0005

Tabell B-k: Overgangsordning for kommunene 2008, RNB

Kommune	Kolonne 4 fordelt etter IS-kriterier (1 000 kr)	Grunnlag overg.ordn. for 2008 (kol. 4 - 6) (1 000 kr)	Overgangs- ordning for 2008, 1. år (1 000 kr)	Overgangs- ordning for 2007, 2. år (1 000 kr)	Overgangs- ordning for 2006, 3. år (1 000 kr)
	6	7	8	9	10
0604 Kongsberg	156	-279	-223	-28	-44
0605 Ringerike	191	-341	-273	-34	190
0612 Hole	35	-63	-51	-6	65
0615 Flå	9	-17	-14	-2	17
0616 Nes	27	-47	-38	-5	51
0617 Gol	33	-60	-48	-6	-20
0618 Hemsedal	14	-26	-20	-3	28
0619 Ål	37	-66	-53	-6	70
0620 Hol	31	-56	-45	-6	62
0621 Sigdal	28	835	668	-5	53
0622 Krødsherad	16	-29	-23	-3	33
0623 Modum	86	-154	-123	-15	95
0624 Øvre Eiker	107	-191	-153	-19	-35
0625 Nedre Eiker	137	-244	-195	-24	-114
0626 Lier	141	-252	-201	-25	-57
0627 Røyken	111	-199	-159	-20	178
0628 Hurum	62	1 026	820	-11	118
0631 Flesberg	19	-35	-28	-4	13
0632 Rollag	14	-25	-20	-2	27
0633 Nore og Uvdal	21	-38	-30	-4	36
Buskerud	1 651	-79	-63	-292	-30
0701 Horten	165	-296	-236	-29	-234
0702 Holmestrand	66	-118	-94	-12	92
0704 Tønsberg	252	-450	-360	-44	-71
0706 Sandefjord	283	-506	-405	-50	-209
0709 Larvik	282	84	67	-50	196
0711 Svelvik	44	-78	-62	-8	-30
0713 Sande	55	-98	-79	-10	-134
0714 Hof	22	-40	-32	-4	42
0716 Re	59	-106	-85	-10	79
0719 Andebu	36	-65	-52	-6	18
0720 Stokke	68	-122	-98	-12	-39
0722 Nøtterøy	134	-240	-192	-24	252
0723 Tjøme	31	-55	-44	-6	61
0728 Lardal	18	-32	-25	-3	34
Vestfold	1 515	-2 122	-1 698	-268	57
0805 Porsgrunn	225	-403	-323	-40	-232
0806 Skien	335	-599	-479	-60	-413
0807 Notodden	90	-161	-129	-16	116
0811 Siljan	17	-30	-24	-3	32
0814 Bamble	89	-159	-127	-16	-67
0815 Kragerø	74	-132	-106	-13	93
0817 Drangedal	33	-59	-47	-6	-6
0819 Nome	51	-92	-74	126	100
0821 Bø	37	-66	-52	-6	28
0822 Sauherad	31	-56	-45	-6	60
0826 Tinn	47	-84	-67	-9	38
0827 Hjartdal	15	-26	-21	-3	28

Tabell B-k: Overgangsordning for kommunene 2008, RNB

Kommune	Overgangs-	Sum
	ordning for 2005, 4. år (1 000 kr)	overgangs- ordning i 2008 (1 000 kr)
	11	12
0604 Kongsberg	-71	-366
0605 Ringerike	-104	-221
0612 Hole	-18	-9
0615 Flå	-7	-5
0616 Nes	-16	-8
0617 Gol	-21	-95
0618 Hemsedal	-9	-3
0619 Ål	-23	-12
0620 Hol	-18	-7
0621 Sigdal	-18	698
0622 Krødsherad	-12	-5
0623 Modum	-46	-90
0624 Øvre Eiker	-54	-261
0625 Nedre Eiker	-63	-397
0626 Lier	-65	-349
0627 Røyken	-43	-45
0628 Hurum	-32	895
0631 Flesberg	-12	-31
0632 Rollag	-11	-7
0633 Nore og Uvdal	-15	-14
Buskerud	-824	-1 209
0701 Horten	-81	-581
0702 Holmestrand	45	31
0704 Tønsberg	-130	-605
0706 Sandefjord	-144	-808
0709 Larvik	-153	60
0711 Svelvik	-24	-124
0713 Sande	-31	-253
0714 Hof	-13	-7
0716 Re	-35	-51
0719 Andebu	-22	-62
0720 Stokke	-32	-180
0722 Nøtterøy	-66	-30
0723 Tjøme	-17	-6
0728 Lardal	-10	-4
Vestfold	-712	-2 622
0805 Porsgrunn	-114	-709
0806 Skien	-166	-1 118
0807 Notodden	-54	-83
0811 Siljan	-10	-5
0814 Bamble	-41	-252
0815 Kragerø	-44	-71
0817 Drangedal	-22	-81
0819 Nome	46	198
0821 Bø	-18	-48
0822 Sauherad	-18	-9
0826 Tinn	-31	-68
0827 Hjartdal	-12	-8

Tabell B-k: Overgangsordning for kommunene 2008, RNB

Kommune	Verts- kommune tilskudd <i>(1 000 kr)</i>	Conrad Svendsen senter <i>(1 000 kr)</i>	Summen av fire endringer <i>(1 000 kr)</i>	Sum korreksjoner 2008 <i>(1 000 kr)</i>	Andel beregnet utgiftsbehov, foreløpig <i>(promille)</i>
	<i>1</i>	<i>2</i>	<i>3</i>	<i>4</i>	<i>5</i>
0828 Seljord	0	0	-17	-17	0,0007
0829 Kviteseid	0	0	-17	-17	0,0007
0830 Nissedal	0	0	-9	-9	0,0004
0831 Fyresdal	0	0	-9	-9	0,0004
0833 Tokke	0	0	-15	-15	0,0006
0834 Vinje	0	0	-23	-23	0,0009
Telemark	0	0	-914	-914	0,0370
0901 Risør	0	0	-40	-40	0,0016
0904 Grimstad	0	0	-98	-98	0,0040
0906 Arendal	0	0	-206	-206	0,0083
0911 Gjerstad	0	0	-16	-16	0,0007
0912 Vegårshei	0	0	-12	-12	0,0005
0914 Tvedestrand	0	0	-33	-33	0,0013
0919 Froland	0	0	-25	-25	0,0010
0926 Lillesand	0	0	-47	-47	0,0019
0928 Birkenes	0	0	-24	-24	0,0010
0929 Åmli	0	0	-13	-13	0,0005
0935 Iveland	0	0	-8	-8	0,0003
0937 Evje og Hornnes	0	0	-18	-18	0,0007
0938 Bygland	0	0	-9	-9	0,0004
0940 Valle	0	0	-10	-10	0,0004
0941 Bykle	0	0	-6	-6	0,0002
Aust-Agder	0	0	-567	-567	0,0229
1001 Kristiansand	0	0	-394	-394	0,0160
1002 Mandal	0	0	-75	-75	0,0030
1003 Farsund	0	0	-51	-51	0,0021
1004 Flekkefjord	0	0	-52	-52	0,0021
1014 Vennesla	0	0	-68	-68	0,0027
1017 Songdalen	0	0	-30	-30	0,0012
1018 Søgne	0	0	-50	-50	0,0020
1021 Marnardal	0	0	-15	-15	0,0006
1026 Åseral	0	0	-7	-7	0,0003
1027 Audnedal	0	0	-11	-11	0,0004
1029 Lindesnes	0	0	-26	-26	0,0010
1032 Lyngdal	0	0	-42	-42	0,0017
1034 Hægebostad	0	0	-10	-10	0,0004
1037 Kvinesdal	0	0	-34	-34	0,0014
1046 Sirdal	0	0	-12	-12	0,0005
Vest-Agder	0	0	-877	-877	0,0355
1101 Eigersund	350	0	-80	270	0,0032
1102 Sandnes	0	0	-290	-290	0,0117
1103 Stavanger	0	706	-557	150	0,0225
1106 Haugesund	0	0	-168	-168	0,0068
1111 Sokndal	0	0	-20	-20	0,0008
1112 Lund	0	0	-18	-18	0,0007
1114 Bjerkreim	0	0	-15	-15	0,0006
1119 Hå	675	0	-81	594	0,0033

Tabell B-k: Overgangsordning for kommunene 2008, RNB

Kommune	Kolonne 4 fordelt etter IS-kriterier (1 000 kr)	Grunnlag overg. ordn. for 2008 (kol. 4 - 6) (1 000 kr)	Overgangs- ordning for 2008, 1. år (1 000 kr)	Overgangs- ordning for 2007, 2. år (1 000 kr)	Overgangs- ordning for 2006, 3. år (1 000 kr)
	6	7	8	9	10
0828 Seljord	21	-38	-31	-4	41
0829 Kviteseid	22	-39	-31	-4	41
0830 Nissedal	12	-21	-17	-2	24
0831 Fyresdal	12	-21	-17	-2	23
0833 Tokke	19	-35	-28	-3	38
0834 Vinje	29	-52	-41	-5	57
Telemark	1 159	-2 072	-1 658	-72	2
0901 Risør	51	-91	-73	-9	-8
0904 Grimstad	124	-222	-177	-22	-55
0906 Arendal	262	-468	-375	-46	-116
0911 Gjerstad	21	-37	-29	-4	-41
0912 Vegårshei	15	-27	-22	-3	28
0914 Tvedestrand	41	-74	-59	-7	-7
0919 Froland	32	-58	-46	-6	62
0926 Lillesand	60	-107	-86	-11	72
0928 Birkenes	31	-55	-44	-5	60
0929 Åmli	16	-29	-23	-3	29
0935 Iveland	10	-18	-15	-2	20
0937 Evje og Hornnes	23	-42	-33	-4	-191
0938 Bygland	12	-21	-17	-2	21
0940 Valle	12	-22	-17	-2	23
0941 Bykle	8	-14	-11	-1	14
Aust-Agder	719	-1 285	-1 028	-128	-88
1001 Kristiansand	500	-895	-716	-89	-2 075
1002 Mandal	95	-170	-136	-17	121
1003 Farsund	65	-116	-93	-11	-360
1004 Flekkefjord	66	-118	-95	-12	16
1014 Vennesla	86	-153	-123	-15	-383
1017 Songdalen	38	-68	-55	-7	-43
1018 Søgne	63	-113	-90	-11	118
1021 Marnardal	19	-34	-28	-3	-163
1026 Åseral	9	-16	-13	-2	17
1027 Audnedal	14	-25	-20	-2	27
1029 Lindesnes	33	-59	-47	-6	19
1032 Lyngdal	53	-95	-76	-9	43
1034 Hægebostad	13	-23	-19	-2	25
1037 Kvinesdal	43	-77	-61	-8	-29
1046 Sirdal	15	-27	-21	-3	29
Vest-Agder	1 113	-1 990	-1 592	-197	-2 635
1101 Eigersund	101	169	135	186	282
1102 Sandnes	367	-657	-526	-65	-489
1103 Stavanger	706	-556	-445	-126	-658
1106 Haugesund	213	-382	-305	-38	-252
1111 Sokndal	25	-45	-36	-5	50
1112 Lund	23	-41	-33	-4	43
1114 Bjerkreim	19	-33	-27	-3	36
1119 Hå	103	491	392	-18	686

Tabell B-k: Overgangsordning for kommunene 2008, RNB

Kommune	Overgangs- ordning for 2005, 4. år (1 000 kr)	Sum overgangs- ordning i 2008 (1 000 kr)
	11	12
0828 Seljord	-13	-7
0829 Kviteseid	-16	-10
0830 Nissedal	-10	-4
0831 Fyresdal	-9	-5
0833 Tokke	-14	-8
0834 Vinje	-20	-10
Telemark	-568	-2 296
0901 Risør	-33	-123
0904 Grimstad	-54	-308
0906 Arendal	-128	-665
0911 Gjerstad	-16	-90
0912 Vegårshei	-11	-7
0914 Tvedestrand	-25	-98
0919 Froland	-16	-6
0926 Lillesand	-28	-52
0928 Birkenes	-19	-9
0929 Åmli	-12	-9
0935 Iveland	-8	-4
0937 Evje og Hornnes	-14	-242
0938 Bygland	-11	-9
0940 Valle	-10	-6
0941 Bykle	-5	-4
Aust-Agder	-389	-1 633
1001 Kristiansand	-234	-3 113
1002 Mandal	-50	-81
1003 Farsund	-33	-497
1004 Flekkefjord	-42	-132
1014 Vennesla	-43	-564
1017 Songdalen	-19	-123
1018 Søgne	-27	-11
1021 Marnardal	-16	-209
1026 Åseral	-8	-6
1027 Audnedal	-11	-7
1029 Lindesnes	-21	-54
1032 Lyngdal	-27	-69
1034 Hægebostad	-9	-5
1037 Kvinesdal	-27	-125
1046 Sirdal	-12	-7
Vest-Agder	-579	-5 003
1101 Eigersund	609	1 213
1102 Sandnes	-150	-1 229
1103 Stavanger	-301	-1 530
1106 Haugesund	-114	-709
1111 Sokndal	-18	-9
1112 Lund	-13	-7
1114 Bjerkreim	-11	-5
1119 Hå	1 792	2 852

Tabell B-k: Overgangsordning for kommunene 2008, RNB

Kommune	Verts- kommune tilskudd <i>(1 000 kr)</i>	Conrad Svendsen senter <i>(1 000 kr)</i>	Summen av fire endringer <i>(1 000 kr)</i>	Sum korreksjoner 2008 <i>(1 000 kr)</i>	Andel beregnet utgiftsbehov, foreløpig <i>(promille)</i>
	<i>1</i>	<i>2</i>	<i>3</i>	<i>4</i>	<i>5</i>
1120 Klepp	0	0	-77	-77	0,0031
1121 Time	0	0	-75	-75	0,0030
1122 Gjesdal	0	0	-48	-48	0,0019
1124 Sola	0	0	-98	-98	0,0040
1127 Randaberg	0	0	-46	-46	0,0019
1129 Forsand	0	0	-9	-9	0,0003
1130 Strand	0	0	-56	-56	0,0023
1133 Hjelmeland	0	0	-17	-17	0,0007
1134 Suldal	0	0	-25	-25	0,0010
1135 Sauda	0	0	-28	-28	0,0011
1141 Finnøy	0	0	-18	-18	0,0007
1142 Rennesøy	0	0	-20	-20	0,0008
1144 Kvitsøy	0	0	-4	-4	0,0002
1145 Bokn	0	0	-6	-6	0,0002
1146 Tysvær	0	0	-52	-52	0,0021
1149 Karmøy	0	0	-195	-195	0,0079
1151 Utsira	0	0	-3	-3	0,0001
1160 Vindafjord	0	0	-47	-47	0,0019
Rogaland	1 025	706	-2 052	-320	0,0830
1201 Bergen	0	1 240	-1 238	1	0,0501
1211 Etne	0	1 394	-23	1 371	0,0009
1216 Sveio	0	0	-27	-27	0,0011
1219 Bømlo	0	0	-62	-62	0,0025
1221 Stord	0	0	-84	-84	0,0034
1222 Fitjar	0	0	-17	-17	0,0007
1223 Tysnes	0	0	-19	-19	0,0008
1224 Kvinnherad	0	0	-76	-76	0,0031
1227 Jondal	0	0	-8	-8	0,0003
1228 Odda	0	0	-43	-43	0,0017
1231 Ullensvang	0	0	-23	-23	0,0009
1232 Eidfjord	0	0	-6	-6	0,0002
1233 Ulvik	0	0	-8	-8	0,0003
1234 Granvin	0	0	-7	-7	0,0003
1235 Voss	0	0	-80	-80	0,0032
1238 Kvam	0	0	-51	-51	0,0021
1241 Fusa	0	0	-24	-24	0,0010
1242 Samnanger	0	0	-14	-14	0,0006
1243 Os	0	0	-75	-75	0,0031
1244 Austevoll	0	0	-26	-26	0,0011
1245 Sund	0	0	-29	-29	0,0012
1246 Fjell	0	0	-102	-102	0,0041
1247 Askøy	410	0	-120	290	0,0049
1251 Vaksdal	0	0	-27	-27	0,0011
1252 Modalen	0	0	-3	-3	0,0001
1253 Osterøy	0	0	-41	-41	0,0017
1256 Meland	0	0	-32	-32	0,0013
1259 Øygarden	0	0	-23	-23	0,0009
1260 Radøy	0	0	-27	-27	0,0011
1263 Lindås	0	0	-73	-73	0,0030

Tabell B-k: Overgangsordning for kommunene 2008, RNB

Kommune	Kolonne 4 fordelt etter IS-kriterier (1 000 kr)	Grunnlag overg. ordn. for 2008 (kol. 4 - 6) (1 000 kr)	Overgangs- ordning for 2008, 1. år (1 000 kr)	Overgangs- ordning for 2007, 2. år (1 000 kr)	Overgangs- ordning for 2006, 3. år (1 000 kr)
	6	7	8	9	10
1120 Klepp	98	-174	-140	-17	-60
1121 Time	95	-169	-135	-17	-8
1122 Gjesdal	61	-109	-87	-11	9
1124 Sola	125	-223	-178	-22	-223
1127 Randaberg	59	-105	-84	-10	-148
1129 Forsand	11	-19	-15	-2	20
1130 Strand	71	-128	-102	-13	-35
1133 Hjelmeland	21	-38	-30	-4	40
1134 Suldal	31	-56	-45	-6	-224
1135 Sauda	35	-63	-50	-6	69
1141 Finnøy	23	-41	-33	-4	37
1142 Rennesøy	26	-46	-37	-4	47
1144 Kvitsøy	5	-9	-7	-1	9
1145 Bokn	7	-13	-11	-1	13
1146 Tysvær	66	-117	-94	-12	123
1149 Karmøy	248	-443	-355	-44	-1
1151 Utsira	3	-6	-5	-1	6
1160 Vindafjord	60	-107	-86	-11	115
Rogaland	2 602	-2 923	-2 338	-258	-511
1201 Bergen	1 570	-1 569	-1 255	-279	-1 703
1211 Etne	29	1 342	1 074	-5	12
1216 Sveio	34	-61	-49	-6	-17
1219 Bømlo	78	-140	-112	-14	94
1221 Stord	107	-190	-152	-19	200
1222 Fitjar	21	-38	-30	-4	40
1223 Tysnes	24	-44	-35	-4	48
1224 Kvinnherad	96	-172	-137	-17	150
1227 Jondal	10	-18	-14	-2	19
1228 Odda	54	-97	-78	-10	-17
1231 Ullensvang	29	-52	-42	-5	56
1232 Eidfjord	8	-14	-11	-1	15
1233 Ulvik	11	-19	-15	-2	20
1234 Granvin	9	-16	-13	-2	18
1235 Voss	101	-181	-145	-18	71
1238 Kvam	65	-116	-93	346	218
1241 Fusa	30	-54	-43	-5	57
1242 Samnanger	18	-32	-25	-3	-8
1243 Os	96	-171	-137	-17	-22
1244 Austevoll	33	-59	-48	-6	65
1245 Sund	37	-66	-53	-6	69
1246 Fjell	130	-232	-186	-23	90
1247 Askøy	152	137	110	-27	237
1251 Vaksdal	34	-61	-49	-6	66
1252 Modalen	4	-8	-6	-1	8
1253 Osterøy	52	-94	-75	-9	101
1256 Meland	40	-72	-57	-7	75
1259 Øygarden	29	-52	-42	-5	42
1260 Radøy	35	-62	-50	-6	29
1263 Lindås	93	-165	-132	-16	120

Tabell B-k: Overgangsordning for kommunene 2008, RNB

Kommune	Overgangs-	Sum
	ordning for 2005, 4. år (1 000 kr)	overgangs- ordning i 2008 (1 000 kr)
	11	12
1120 Klepp	-42	-258
1121 Time	-41	-200
1122 Gjesdal	-30	-119
1124 Sola	-48	-472
1127 Randaberg	-23	-265
1129 Forsand	-9	-6
1130 Strand	-36	-186
1133 Hjelmeland	-16	-10
1134 Suldal	-23	-297
1135 Sauda	-22	-10
1141 Finnøy	-18	-18
1142 Rennesøy	-15	-9
1144 Kvitsøy	-4	-3
1145 Bokn	-6	-4
1146 Tysvær	-36	-18
1149 Karmøy	-118	-518
1151 Utsira	-4	-3
1160 Vindafjord	-39	-20
Rogaland	1 265	-1 842
1201 Bergen	-765	-4 002
1211 Etne	-18	1 063
1216 Sveio	-20	-92
1219 Bømlo	-45	-76
1221 Stord	-45	-16
1222 Fitjar	-12	-6
1223 Tysnes	-19	-11
1224 Kvinnherad	-58	-62
1227 Jondal	-8	-5
1228 Odda	-36	-141
1231 Ullensvang	-22	-13
1232 Eidfjord	-6	-3
1233 Ulvik	-9	-6
1234 Granvin	-8	-4
1235 Voss	-61	-153
1238 Kvam	-43	428
1241 Fusa	-20	-12
1242 Samnanger	-11	-47
1243 Os	-42	-217
1244 Austevoll	-21	-10
1245 Sund	-19	-9
1246 Fjell	-56	-175
1247 Askøy	58	378
1251 Vaksdal	-25	-14
1252 Modalen	-4	-3
1253 Osterøy	-33	-17
1256 Meland	-20	-9
1259 Øygarden	-17	-22
1260 Radøy	-22	-49
1263 Lindås	-47	-76

Tabell B-k: Overgangsordning for kommunene 2008, RNB

Kommune	Verts- kommune tilskudd <i>(1 000 kr)</i>	Conrad Svendsen senter <i>(1 000 kr)</i>	Summen av fire endringer <i>(1 000 kr)</i>	Sum korreksjoner 2008 <i>(1 000 kr)</i>	Andel beregnet utgiftsbehov, foreløpig <i>(promille)</i>
	<i>1</i>	<i>2</i>	<i>3</i>	<i>4</i>	<i>5</i>
1264 Austrheim	0	0	-15	-15	0,0006
1265 Fedje	0	0	-5	-5	0,0002
1266 Masfjorden	0	0	-11	-11	0,0005
Hordaland	410	2 633	-2 420	623	0,0979
1401 Flora	1 110	0	-63	1 047	0,0025
1411 Gulen	0	0	-18	-18	0,0007
1412 Solund	0	0	-7	-7	0,0003
1413 Hyllestad	0	0	-11	-11	0,0004
1416 Høyanger	0	0	-27	-27	0,0011
1417 Vik	0	0	-19	-19	0,0008
1418 Balestrand	0	0	-12	-12	0,0005
1419 Leikanger	0	0	-12	-12	0,0005
1420 Sogndal	0	0	-35	-35	0,0014
1421 Aurland	0	0	-10	-10	0,0004
1422 Lærdal	0	0	-14	-14	0,0005
1424 Årdal	0	0	-31	-31	0,0012
1426 Luster	0	0	-30	-30	0,0012
1428 Askvoll	0	0	-21	-21	0,0008
1429 Fjaler	0	0	-19	-19	0,0008
1430 Gaular	0	0	-18	-18	0,0007
1431 Jølster	0	0	-18	-18	0,0007
1432 Førde	0	0	-55	-55	0,0022
1433 Naustdal	0	0	-16	-16	0,0007
1438 Bremanger	0	0	-27	-27	0,0011
1439 Vågsøy	0	0	-35	-35	0,0014
1441 Selje	0	0	-18	-18	0,0007
1443 Eid	0	0	-32	-32	0,0013
1444 Hornindal	0	0	-9	-9	0,0004
1445 Gloppen	1 735	0	-36	1 699	0,0015
1449 Stryn	0	0	-40	-40	0,0016
Sogn og Fjordane	2 845	0	-633	2 212	0,0256
1502 Molde	0	0	-124	-124	0,0050
1504 Ålesund	0	0	-205	-205	0,0083
1505 Kristiansund	0	0	-118	-118	0,0048
1511 Vanylven	0	0	-24	-24	0,0010
1514 Sande	0	0	-16	-16	0,0007
1515 Herøy	0	0	-45	-45	0,0018
1516 Ulstein	0	0	-37	-37	0,0015
1517 Hareid	0	0	-25	-25	0,0010
1519 Volda	0	0	-47	-47	0,0019
1520 Ørsta	0	0	-55	-55	0,0022
1523 Ørskog	1 187	0	-14	1 173	0,0006
1524 Norddal	0	0	-13	-13	0,0005
1525 Stranda	0	0	-27	-27	0,0011
1526 Stordal	0	0	-7	-7	0,0003
1528 Sykkylven	0	0	-40	-40	0,0016
1529 Skodje	0	0	-22	-22	0,0009
1531 Sula	0	0	-41	-41	0,0016

Tabell B-k: Overgangsordning for kommunene 2008, RNB

Kommune	Kolonne 4 fordelt etter IS-kriterier (1 000 kr)	Grunnlag overg. ordn. for 2008 (kol. 4 - 6) (1 000 kr)	Overgangs- ordning for 2008, 1. år (1 000 kr)	Overgangs- ordning for 2007, 2. år (1 000 kr)	Overgangs- ordning for 2006, 3. år (1 000 kr)
	6	7	8	9	10
1264 Austrheim	19	-34	-27	-3	0
1265 Fedje	7	-12	-9	-1	13
1266 Masfjorden	14	-26	-21	-3	31
Hordaland	3 070	-2 447	-1 957	-187	200
1401 Flora	80	967	774	-14	-57
1411 Gulen	23	-40	-32	-4	44
1412 Solund	9	-16	-12	-2	17
1413 Hyllestad	13	-24	-19	-2	26
1416 Høyanger	35	-62	-49	-6	38
1417 Vik	24	-43	-34	-4	47
1418 Balestrand	15	-27	-22	328	29
1419 Leikanger	15	-27	-22	-3	29
1420 Sogndal	44	-78	-63	-8	12
1421 Aurland	13	-23	-19	-2	26
1422 Lærdal	17	-31	-25	-3	-8
1424 Årdal	39	-70	-56	-7	63
1426 Luster	38	-68	-55	-7	29
1428 Askvoll	26	-47	-38	-5	55
1429 Fjaler	24	-44	-35	-4	9
1430 Gaular	22	-40	-32	-4	44
1431 Jølster	23	-42	-33	-4	45
1432 Førde	70	-125	-100	-12	89
1433 Naustdal	21	-37	-30	-4	-16
1438 Bremanger	35	-62	-49	-6	66
1439 Vågsøy	44	-80	-64	-8	-16
1441 Selje	23	-41	-33	-4	16
1443 Eid	40	-72	-58	-7	76
1444 Hornindal	11	-20	-16	-2	20
1445 Gloppen	46	1 653	1 322	-8	87
1449 Stryn	51	-91	-72	-9	20
Sogn og Fjordane	802	1 410	1 128	187	790
1502 Molde	158	-282	-226	-28	37
1504 Ålesund	260	-465	-372	-46	-71
1505 Kristiansund	149	-267	-214	-27	96
1511 Vanylven	30	-53	-43	-5	58
1514 Sande	21	-37	-30	-4	41
1515 Herøy	57	-102	-82	-10	-40
1516 Ulstein	47	-85	-68	-8	76
1517 Hareid	32	-57	-45	-6	47
1519 Volda	60	-107	-85	-11	-11
1520 Ørsta	70	-125	-100	-13	-168
1523 Ørskog	17	1 156	925	324	232
1524 Norddal	16	-29	-23	-3	30
1525 Stranda	34	-62	-49	-6	16
1526 Stordal	8	-15	-12	-1	16
1528 Sykkylven	51	-90	-72	-9	47
1529 Skodje	27	-49	-39	-5	52
1531 Sula	51	-92	-74	-9	58

Tabell B-k: Overgangsordning for kommunene 2008, RNB

Kommune	Overgangs-	Sum
	ordning for 2005, 4. år (1 000 kr)	overgangs- ordning i 2008 (1 000 kr)
	11	12
1264 Austrheim	-11	-42
1265 Fedje	-6	-4
1266 Masfjorden	-12	-4
Hordaland	-1 485	-3 430
1401 Flora	-45	657
1411 Gulen	-19	-12
1412 Solund	-8	-5
1413 Hyllestad	-11	-6
1416 Høyanger	-25	-42
1417 Vik	-19	-10
1418 Balestrand	167	503
1419 Leikanger	-8	-4
1420 Sogndal	-20	-78
1421 Aurland	-9	-4
1422 Lærdal	-13	-48
1424 Årdal	-22	-22
1426 Luster	-27	-60
1428 Askvoll	-22	-10
1429 Fjaler	-18	-49
1430 Gaular	-17	-8
1431 Jølster	-16	-8
1432 Førde	-30	-54
1433 Naustdal	-13	-63
1438 Bremanger	-26	-16
1439 Vågsøy	-25	-112
1441 Selje	-15	-36
1443 Eid	-21	-10
1444 Hornindal	-8	-5
1445 Gloppen	-32	1 369
1449 Stryn	-33	-95
Sogn og Fjordane	-336	1 770
1502 Molde	-73	-290
1504 Ålesund	-115	-605
1505 Kristiansund	-77	-221
1511 Vanylven	-21	-11
1514 Sande	-16	-8
1515 Herøy	-30	-161
1516 Ulstein	-26	-26
1517 Hareid	-16	-21
1519 Volda	-35	-142
1520 Ørsta	-40	-321
1523 Ørskog	588	2 070
1524 Norddal	-13	-8
1525 Stranda	-21	-60
1526 Stordal	-7	-4
1528 Sykkylven	-24	-59
1529 Skodje	55	64
1531 Sula	-28	-52

Tabell B-k: Overgangsordning for kommunene 2008, RNB

Kommune	Verts- kommune tilskudd <i>(1 000 kr)</i>	Conrad Svendsen senter <i>(1 000 kr)</i>	Summen av fire endringer <i>(1 000 kr)</i>	Sum korreksjoner 2008 <i>(1 000 kr)</i>	Andel beregnet utgiftsbehov, foreløpig <i>(promille)</i>
	1	2	3	4	5
1532 Giske	0	0	-35	-35	0,0014
1534 Haram	0	0	-49	-49	0,0020
1535 Vestnes	3 468	0	-43	3 425	0,0018
1539 Rauma	0	0	-44	-44	0,0018
1543 Nesset	0	0	-20	-20	0,0008
1545 Midsund	0	0	-12	-12	0,0005
1546 Sandøy	0	0	-9	-9	0,0004
1547 Aukra	0	0	-18	-18	0,0007
1548 Fræna	0	0	-50	-50	0,0020
1551 Eide	0	0	-19	-19	0,0008
1554 Averøy	0	0	-31	-31	0,0012
1557 Gjemnes	0	0	-16	-16	0,0007
1560 Tingvoll	0	0	-20	-20	0,0008
1563 Sunndal	0	0	-40	-40	0,0016
1566 Surnadal	0	0	-37	-37	0,0015
1567 Rindal	0	0	-14	-14	0,0006
1571 Halså	0	0	-12	-12	0,0005
1573 Smøla	0	0	-14	-14	0,0006
1576 Aure	0	0	-23	-23	0,0009
Møre og Romsdal	4 655	0	-1 369	3 286	0,0554
1601 Trondheim	0	3 337	-768	2 568	0,0311
1612 Hemne	0	0	-24	-24	0,0010
1613 Snillfjord	0	0	-8	-8	0,0003
1617 Hitra	0	0	-25	-25	0,0010
1620 Frøya	0	0	-26	-26	0,0010
1621 Ørland	0	0	-28	-28	0,0011
1622 Agdenes	0	0	-13	-13	0,0005
1624 Rissa	0	0	-39	-39	0,0016
1627 Bjugn	0	0	-27	-27	0,0011
1630 Åfjord	0	0	-21	-21	0,0009
1632 Roan	0	0	-8	-8	0,0003
1633 Osen	0	0	-8	-8	0,0003
1634 Oppdal	0	0	-36	-36	0,0015
1635 Rennebu	0	0	-17	-17	0,0007
1636 Meldal	0	0	-27	-27	0,0011
1638 Orkdal	0	0	-56	-56	0,0023
1640 Røros	0	0	-33	-33	0,0013
1644 Holtålen	0	0	-14	-14	0,0006
1648 Midtre Gauldal	0	0	-36	-36	0,0015
1653 Melhus	0	0	-74	-74	0,0030
1657 Skaun	0	0	-33	-33	0,0013
1662 Klæbu	1 170	0	-28	1 142	0,0011
1663 Malvik	0	0	-62	-62	0,0025
1664 Selbu	0	0	-25	-25	0,0010
1665 Tydal	0	0	-6	-6	0,0003
Sør-Trøndelag	1 170	3 337	-1 443	3 063	0,0584
1702 Steinkjer	0	0	-113	-113	0,0046
1703 Namsos	0	0	-69	-69	0,0028

Tabell B-k: Overgangsordning for kommunene 2008, RNB

Kommune	Kolonne 4 fordelt etter IS-kriterier (1 000 kr)	Grunnlag overg. ordn. for 2008 (kol. 4 - 6) (1 000 kr)	Overgangs- ordning for 2008, 1. år (1 000 kr)	Overgangs- ordning for 2007, 2. år (1 000 kr)	Overgangs- ordning for 2006, 3. år (1 000 kr)
	6	7	8	9	10
1532 Giske	45	-80	-64	-8	84
1534 Haram	63	-112	-90	-11	88
1535 Vestnes	55	3 370	2 696	1 530	844
1539 Rauma	55	-99	-79	-10	106
1543 Nesset	25	-45	-36	-5	50
1545 Midsund	16	-28	-22	-3	31
1546 Sandøy	12	-21	-16	-2	22
1547 Aukra	23	-40	-32	-4	-51
1548 Fræna	64	-114	-91	-11	19
1551 Eide	25	-44	-35	-4	47
1554 Averøy	39	-69	-56	-7	74
1557 Gjemnes	21	-37	-30	-4	41
1560 Tingvoll	26	-46	-37	-5	50
1563 Sunndal	51	-91	-73	-9	-5
1566 Surnadal	47	-85	-68	-9	92
1567 Rindal	18	-33	-26	-3	34
1571 Halså	16	-28	-23	-3	30
1573 Smøla	18	-33	-26	-3	36
1576 Aure	29	-52	-42	-5	-8
Møre og Romsdal	1 737	1 549	1 239	1 558	2 102
1601 Trondheim	975	1 594	1 275	-276	-1 143
1612 Hemne	30	-54	-43	-5	38
1613 Snillfjord	10	-19	-15	-2	20
1617 Hitra	32	-57	-45	-6	63
1620 Frøya	33	-59	-47	-6	62
1621 Ørland	35	-63	-50	-6	67
1622 Agdenes	17	-30	-24	-3	33
1624 Rissa	49	-88	-70	-9	96
1627 Bjugn	34	-61	-49	-6	67
1630 Åfjord	27	-48	-38	-5	53
1632 Roan	10	-19	-15	-2	21
1633 Osen	10	-19	-15	-2	20
1634 Oppdal	46	-82	-65	-8	69
1635 Rennebu	22	-39	-31	-4	43
1636 Meldal	34	-61	-49	-6	67
1638 Orkdal	72	-128	-102	-13	8
1640 Røros	42	-74	-59	-8	-40
1644 Holtålen	18	-32	-26	-3	36
1648 Midtre Gauldal	46	-81	-65	-8	3
1653 Melhus	94	-168	-134	-17	140
1657 Skaun	41	-74	-59	-7	24
1662 Klæbu	36	1 106	885	2 454	242
1663 Malvik	78	-140	-112	-14	93
1664 Selbu	32	-57	-46	-6	43
1665 Tydal	8	-14	-11	-1	15
Sør-Trøndelag	1 831	1 232	986	2 032	140
1702 Steinkjer	143	-255	-204	-25	216
1703 Namsos	88	-157	-125	-16	80

Tabell B-k: Overgangsordning for kommunene 2008, RNB

Kommune	Overgangs-	Sum
	ordning for 2005, 4. år (1 000 kr)	overgangs- ordning i 2008 (1 000 kr)
	11	12
1532 Giske	-21	-10
1534 Haram	-37	-50
1535 Vestnes	559	5 629
1539 Rauma	-36	-19
1543 Nesset	-18	-9
1545 Midsund	-11	-6
1546 Sandøy	-9	-5
1547 Aukra	-15	-103
1548 Fræna	-38	-121
1551 Eide	-15	-8
1554 Averøy	-22	-10
1557 Gjemnes	-15	-7
1560 Tingvoll	-20	-11
1563 Sunndal	-27	-114
1566 Surnadal	-31	-15
1567 Rindal	-13	-8
1571 Halså	-13	-8
1573 Smøla	-13	-7
1576 Aure	-23	-78
Møre og Romsdal	285	5 184
1601 Trondheim	-389	-533
1612 Hemne	-16	-28
1613 Snillfjord	-9	-6
1617 Hitra	-24	-12
1620 Frøya	-23	-14
1621 Ørland	-19	-8
1622 Agdenes	-15	-9
1624 Rissa	-34	-17
1627 Bjugn	-23	-11
1630 Åfjord	-20	-10
1632 Roan	-10	-6
1633 Osen	-9	-5
1634 Oppdal	-27	-32
1635 Rennebu	-17	-9
1636 Meldal	391	403
1638 Orkdal	-36	-144
1640 Røros	-27	-134
1644 Holtålen	-14	-8
1648 Midtre Gauldal	-30	-101
1653 Melhus	-47	-58
1657 Skaun	-22	-64
1662 Klæbu	1 279	4 860
1663 Malvik	-33	-66
1664 Selbu	-22	-31
1665 Tydal	-6	-4
Sør-Trøndelag	798	3 956
1702 Steinkjer	-78	-92
1703 Namsos	-48	-109

Tabell B-k: Overgangsordning for kommunene 2008, RNB

Kommune	Verts- kommune tilskudd <i>(1 000 kr)</i>	Conrad Svendsen senter <i>(1 000 kr)</i>	Summen av fire endringer <i>(1 000 kr)</i>	Sum korreksjoner 2008 <i>(1 000 kr)</i>	Andel beregnet utgiftsbehov, foreløpig <i>(promille)</i>
	1	2	3	4	5
1711 Meråker	0	0	-16	-16	0,0007
1714 Stjørdal	135	0	-109	26	0,0044
1717 Frosta	0	0	-16	-16	0,0006
1718 Leksvik	0	0	-23	-23	0,0010
1719 Levanger	0	0	-96	-96	0,0039
1721 Verdal	0	1 169	-75	1 094	0,0030
1723 Mosvik	0	0	-7	-7	0,0003
1724 Verran	0	0	-18	-18	0,0007
1725 Namdalseid	0	0	-12	-12	0,0005
1729 Inderøy	0	0	-33	-33	0,0013
1736 Snåsa	0	0	-15	-15	0,0006
1738 Lierne	0	0	-12	-12	0,0005
1739 Røyrvik	0	0	-4	-4	0,0002
1740 Namsskogan	0	0	-8	-8	0,0003
1742 Grong	0	0	-16	-16	0,0006
1743 Høylandet	0	0	-10	-10	0,0004
1744 Overhalla	0	0	-21	-21	0,0008
1748 Fosnes	0	0	-6	-6	0,0002
1749 Flatanger	0	0	-9	-9	0,0004
1750 Vikna	0	0	-23	-23	0,0010
1751 Nærøy	0	0	-32	-32	0,0013
1755 Leka	0	0	-5	-5	0,0002
Nord-Trøndelag	135	1 169	-747	558	0,0302
1804 Bodø	0	0	-216	-216	0,0087
1805 Narvik	0	0	-97	-97	0,0039
1811 Bindal	0	0	-13	-13	0,0005
1812 Sømna	0	0	-14	-14	0,0006
1813 Brønnøy	0	0	-45	-45	0,0018
1815 Vega	0	0	-9	-9	0,0004
1816 Vevelstad	0	0	-4	-4	0,0002
1818 Herøy	0	0	-11	-11	0,0004
1820 Alstahaug	0	0	-39	-39	0,0016
1822 Leirfjord	0	0	-14	-14	0,0006
1824 Vefsn	0	0	-73	-73	0,0030
1825 Grane	0	0	-10	-10	0,0004
1826 Hattfjelldal	0	0	-11	-11	0,0004
1827 Dønna	0	0	-11	-11	0,0005
1828 Nesna	0	0	-12	-12	0,0005
1832 Hemnes	0	0	-29	-29	0,0012
1833 Rana	0	0	-132	-132	0,0053
1834 Lurøy	0	0	-18	-18	0,0007
1835 Træna	0	0	-4	-4	0,0002
1836 Rødøy	0	0	-11	-11	0,0005
1837 Meløy	0	0	-42	-42	0,0017
1838 Gildeskål	0	0	-15	-15	0,0006
1839 Beiarn	0	0	-8	-8	0,0003
1840 Saltdal	565	0	-32	533	0,0013
1841 Fauske	0	0	-50	-50	0,0020
1845 Sørfold	0	0	-14	-14	0,0006

Tabell B-k: Overgangsordning for kommunene 2008, RNB

Kommune	Kolonne 4 fordelt etter IS-kriterier (1 000 kr)	Grunnlag overg.ordn. for 2008 (kol. 4 - 6) (1 000 kr)	Overgangs- ordning for 2008, 1. år (1 000 kr)	Overgangs- ordning for 2007, 2. år (1 000 kr)	Overgangs- ordning for 2006, 3. år (1 000 kr)
	6	7	8	9	10
1711 Meråker	21	-37	-29	-4	40
1714 Stjørdal	138	-112	-90	-24	133
1717 Frosta	20	-35	-28	-3	37
1718 Leksvik	30	-53	-43	-5	57
1719 Levanger	122	-218	-174	-22	104
1721 Verdal	95	999	799	-17	183
1723 Mosvik	9	-15	-12	-2	16
1724 Verran	23	-40	-32	-4	43
1725 Namdalseid	16	-28	-23	-3	31
1729 Inderøy	42	-75	-60	-8	82
1736 Snåsa	19	-34	-27	-3	37
1738 Lierne	15	-26	-21	-3	28
1739 Røyrvik	5	-9	-8	-1	10
1740 Namsskogan	10	-17	-14	-2	19
1742 Grong	20	-36	-29	-4	-47
1743 Høylandet	12	-22	-18	-2	24
1744 Overhalla	26	-47	-38	-5	51
1748 Fosnes	7	-13	-10	-1	14
1749 Flatanger	12	-21	-17	-2	22
1750 Vikna	30	-53	-43	-5	57
1751 Nærøy	40	-72	-58	-7	79
1755 Leka	6	-10	-8	-1	12
Nord-Trøndelag	947	-389	-311	-168	1 327
1804 Bodø	274	-489	-392	-49	312
1805 Narvik	123	-219	-176	-22	236
1811 Bindal	16	-29	-23	-3	33
1812 Sømna	18	-32	-25	-3	33
1813 Brønnøy	57	-103	-82	684	111
1815 Vega	11	-20	-16	-2	22
1816 Vevelstad	5	-9	-8	-1	11
1818 Herøy	14	-25	-20	-3	29
1820 Alstahaug	49	-87	-70	-9	-135
1822 Leirfjord	18	-31	-25	-3	35
1824 Vefsn	93	-167	-133	-17	177
1825 Grane	13	-24	-19	-2	26
1826 Hattfjelldal	14	-24	-20	-2	26
1827 Dønna	14	-25	-20	-3	27
1828 Nesna	15	-26	-21	-3	28
1832 Hemnes	36	-65	-52	-6	71
1833 Rana	167	-299	-239	-30	294
1834 Lurøy	22	-40	-32	-4	41
1835 Træna	5	-9	-7	-1	10
1836 Rødøy	15	-26	-21	-3	28
1837 Meløy	53	-94	-75	-9	54
1838 Gildeskål	20	-35	-28	-4	39
1839 Beiarn	10	-18	-15	-2	20
1840 Saltdal	41	492	394	1 412	19
1841 Fauske	64	-114	-92	-11	123
1845 Sørfold	18	-32	-26	-3	36

Tabell B-k: Overgangsordning for kommunene 2008, RNB

Kommune	Overgangs-	Sum
	ordning for 2005, 4. år (1 000 kr)	overgangs- ordning i 2008 (1 000 kr)
	11	12
1711 Meråker	-15	-7
1714 Stjørdal	-72	-53
1717 Frosta	-13	-7
1718 Leksvik	-22	-13
1719 Levanger	-64	-156
1721 Verdal	-51	914
1723 Mosvik	-7	-5
1724 Verran	-17	-10
1725 Namdalseid	-13	-7
1729 Inderøy	-26	-12
1736 Snåsa	-14	-8
1738 Lierne	-12	-7
1739 Røyrvik	-5	-3
1740 Namsskogan	-8	-5
1742 Grong	-15	-95
1743 Høylandet	-10	-6
1744 Overhalla	-16	-8
1748 Fosnes	-7	-4
1749 Flatanger	-9	-6
1750 Vikna	-19	-10
1751 Nærøy	-28	-14
1755 Leka	-5	-3
Nord-Trøndelag	-573	274
1804 Bodø	-108	-236
1805 Narvik	-62	-23
1811 Bindal	-16	-9
1812 Sømna	-13	-8
1813 Brønnøy	-38	675
1815 Vega	-8	-4
1816 Vevelstad	-5	-3
1818 Herøy	-11	-5
1820 Alstahaug	-26	-239
1822 Leirfjord	-14	-7
1824 Vefsn	-49	-22
1825 Grane	-11	-6
1826 Hattfjelldal	-11	-7
1827 Dønna	-12	-8
1828 Nesna	-11	-7
1832 Hemnes	-25	-13
1833 Rana	-81	-57
1834 Lurøy	-21	-16
1835 Træna	-5	-4
1836 Rødøy	-14	-9
1837 Meløy	-35	-65
1838 Gildeskål	-18	-11
1839 Beiarn	-8	-5
1840 Saltdal	895	2 719
1841 Fauske	-32	-12
1845 Sørfold	-14	-7

Tabell B-k: Overgangsordning for kommunene 2008, RNB

Kommune	Verts- kommune tilskudd <i>(1 000 kr)</i>	Conrad Svendsen senter <i>(1 000 kr)</i>	Summen av fire endringer <i>(1 000 kr)</i>	Sum korreksjoner 2008 <i>(1 000 kr)</i>	Andel beregnet utgiftsbehov, foreløpig <i>(promille)</i>
	<i>1</i>	<i>2</i>	<i>3</i>	<i>4</i>	<i>5</i>
1848 Steigen	0	0	-19	-19	0,0008
1849 Hamarøy	0	0	-13	-13	0,0005
1850 Tysfjord	0	0	-15	-15	0,0006
1851 Lødingen	0	0	-16	-16	0,0006
1852 Tjeldsund	0	0	-11	-11	0,0004
1853 Evenes	0	0	-10	-10	0,0004
1854 Ballangen	0	0	-17	-17	0,0007
1856 Røst	0	0	-5	-5	0,0002
1857 Værøy	0	0	-6	-6	0,0002
1859 Flakstad	0	0	-10	-10	0,0004
1860 Vestvågøy	0	0	-62	-62	0,0025
1865 Vågan	0	0	-50	-50	0,0020
1866 Hadsel	0	0	-46	-46	0,0018
1867 Bø	0	0	-21	-21	0,0008
1868 Øksnes	0	0	-27	-27	0,0011
1870 Sortland	0	0	-55	-55	0,0022
1871 Andøy	0	0	-33	-33	0,0013
1874 Moskenes	0	0	-8	-8	0,0003
Nordland	565	0	-1 355	-790	0,0548
1901 Harstad	0	0	-115	-115	0,0047
1902 Tromsø	0	0	-292	-292	0,0118
1911 Kvæfjord	255	0	-28	227	0,0011
1913 Skånland	0	0	-19	-19	0,0008
1915 Bjarkøy	0	0	-5	-5	0,0002
1917 Ibestad	0	0	-12	-12	0,0005
1919 Gratangen	0	0	-9	-9	0,0004
1920 Lavangen	0	0	-8	-8	0,0003
1922 Bardu	0	0	-22	-22	0,0009
1923 Salangen	0	0	-14	-14	0,0006
1924 Målselv	0	0	-37	-37	0,0015
1925 Sørreisa	0	0	-19	-19	0,0008
1926 Dyrøy	0	0	-10	-10	0,0004
1927 Tranøy	0	0	-12	-12	0,0005
1928 Torsken	0	0	-8	-8	0,0003
1929 Berg	0	0	-7	-7	0,0003
1931 Lenvik	0	0	-64	-64	0,0026
1933 Balsfjord	0	0	-35	-35	0,0014
1936 Karlsøy	0	0	-16	-16	0,0007
1938 Lyngen	0	0	-22	-22	0,0009
1939 Storfjord	0	0	-12	-12	0,0005
1940 Kåfjord	0	0	-14	-14	0,0006
1941 Skjervøy	0	0	-18	-18	0,0007
1942 Nordreisa	0	0	-28	-28	0,0011
1943 Kvænangen	0	0	-11	-11	0,0004
Troms	255	0	-837	-582	0,0339
2002 Vardø	0	0	-13	-13	0,0005
2003 Vadsø	0	0	-31	-31	0,0012
2004 Hammerfest	0	0	-44	-44	0,0018

Tabell B-k: Overgangsordning for kommunene 2008, RNB

Kommune	Kolonne 4 fordelt etter IS-kriterier (1 000 kr)	Grunnlag overg.ordn. for 2008 (kol. 4 - 6) (1 000 kr)	Overgangs- ordning for 2008, 1. år (1 000 kr)	Overgangs- ordning for 2007, 2. år (1 000 kr)	Overgangs- ordning for 2006, 3. år (1 000 kr)
	6	7	8	9	10
1848 Steigen	24	-42	-34	-4	46
1849 Hamarøy	17	-30	-24	-3	34
1850 Tysfjord	19	-34	-27	-3	39
1851 Lødingen	20	-35	-28	-3	38
1852 Tjeldsund	13	-24	-19	-2	26
1853 Evenes	13	-22	-18	-2	25
1854 Ballangen	22	-39	-31	-4	42
1856 Røst	6	-11	-9	-1	11
1857 Værøy	7	-13	-11	-1	14
1859 Flakstad	13	-23	-19	-2	25
1860 Vestvågøy	79	-141	-113	-14	125
1865 Vågan	63	-113	-90	-11	59
1866 Hadsel	58	-104	-83	-10	112
1867 Bø	26	-47	-38	-5	51
1868 Øksnes	34	-61	-49	-6	67
1870 Sortland	69	-124	-99	-12	324
1871 Andøy	41	-74	-59	-7	81
1874 Moskenes	10	-18	-14	-2	20
Nordland	1 719	-2 509	-2 008	1 806	2 845
1901 Harstad	146	-261	-209	-26	51
1902 Tromsø	371	-663	-530	-66	468
1911 Kvæfjord	36	191	152	144	451
1913 Skånland	25	-44	-35	-4	47
1915 Bjarkøy	6	-11	-9	-1	13
1917 Ibestad	15	-26	-21	-3	30
1919 Gratangen	12	-21	-17	-2	23
1920 Lavangen	10	-18	-15	-2	20
1922 Bardu	28	-49	-39	-5	51
1923 Salangen	18	-31	-25	-3	35
1924 Målselv	47	-84	-67	-8	90
1925 Sørreisa	25	-44	-35	-4	25
1926 Dyrøy	12	-22	-17	-2	2
1927 Tranøy	15	-27	-21	-3	29
1928 Torsken	10	-17	-14	-2	20
1929 Berg	9	-15	-12	-2	20
1931 Lenvik	81	-145	-116	-14	153
1933 Balsfjord	44	-78	-63	-8	85
1936 Karlsøy	21	-37	-30	-4	39
1938 Lyngen	28	-50	-40	-5	52
1939 Storfjord	15	-28	-22	-3	29
1940 Kåfjord	18	-33	-26	-3	36
1941 Skjervøy	23	-41	-33	-4	44
1942 Nordreisa	35	-63	-51	-6	70
1943 Kvænangen	14	-25	-20	-2	27
Troms	1 062	-1 644	-1 315	-40	1 909
2002 Vardø	17	-30	-24	-3	-171
2003 Vadsø	39	-70	-56	-7	22
2004 Hammerfest	56	-101	-81	-10	112

Tabell B-k: Overgangsordning for kommunene 2008, RNB

Kommune	Overgangs- ordning for 2005, 4. år (1 000 kr)	Sum overgangs- ordning i 2008 (1 000 kr)
	11	12
1848 Steigen	-19	-11
1849 Hamarøy	-15	-8
1850 Tysfjord	-17	-9
1851 Lødingen	-14	-8
1852 Tjeldsund	-11	-7
1853 Evenes	-10	-6
1854 Ballangen	-16	-9
1856 Røst	-5	-3
1857 Værøy	-6	-4
1859 Flakstad	-10	-6
1860 Vestvågøy	-47	-50
1865 Vågan	-37	-79
1866 Hadsel	-34	-14
1867 Bø	-20	-11
1868 Øksnes	-21	-10
1870 Sortland	36	248
1871 Andøy	-28	-13
1874 Moskenes	-7	-3
Nordland	-33	2 610
1901 Harstad	-64	-248
1902 Tromsø	-126	-254
1911 Kvæfjord	2 077	2 824
1913 Skånland	-17	-10
1915 Bjarkøy	-6	-4
1917 Ibestad	-13	-6
1919 Gratangen	-10	-6
1920 Lavangen	-9	-6
1922 Bardu	-15	-8
1923 Salangen	-12	-6
1924 Målselv	-24	-10
1925 Sørreisa	-13	-28
1926 Dyrøy	-11	-29
1927 Tranøy	-13	-8
1928 Torsken	-9	-5
1929 Berg	-9	-3
1931 Lenvik	-45	-22
1933 Balsfjord	-29	-15
1936 Karlsøy	-33	-28
1938 Lyngen	-43	-36
1939 Storfjord	-24	-21
1940 Kåfjord	-30	-24
1941 Skjervøy	-37	-30
1942 Nordreisa	-59	-47
1943 Kvænangen	-23	-18
Troms	1 401	1 955
2002 Vardø	-28	-226
2003 Vadsø	-65	-106
2004 Hammerfest	-93	-72

Tabell B-k: Overgangsordning for kommunene 2008, RNB

Kommune	Verts- kommune tilskudd <i>(1 000 kr)</i>	Conrad Svendsen senter <i>(1 000 kr)</i>	Summen av fire endringer <i>(1 000 kr)</i>	Sum korreksjoner 2008 <i>(1 000 kr)</i>	Andel beregnet utgiftsbehov, foreløpig <i>(promille)</i>
	<i>1</i>	<i>2</i>	<i>3</i>	<i>4</i>	<i>5</i>
2011 Kautokeino	0	0	-17	-17	0,0007
2012 Alta	0	0	-95	-95	0,0039
2014 Loppa	0	0	-9	-9	0,0004
2015 Hasvik	0	0	-7	-7	0,0003
2017 Kvalsund	0	0	-8	-8	0,0003
2018 Måsøy	0	0	-9	-9	0,0004
2019 Nordkapp	0	0	-19	-19	0,0008
2020 Porsanger	0	0	-22	-22	0,0009
2021 Karasjok	0	0	-17	-17	0,0007
2022 Lebesby	0	0	-10	-10	0,0004
2023 Gamvik	0	0	-7	-7	0,0003
2024 Berlevåg	0	0	-8	-8	0,0003
2025 Tana	0	0	-19	-19	0,0008
2027 Nesseby	0	0	-7	-7	0,0003
2028 Båtsfjord	0	0	-12	-12	0,0005
2030 Sør-Varanger	0	0	-52	-52	0,0021
Finnmark	0	0	-407	-407	0,0164
Hele landet	19 770	36 310	-24 722	31 358	1,0000

Tabell B-k: Overgangsordning for kommunene 2008, RNB

Kommune	Kolonne 4 fordelt etter IS-kriterier (1 000 kr)	Grunnlag overg.ordn. for 2008 (kol. 4 - 6) (1 000 kr)	Overgangs- ordning for 2008, 1. år (1 000 kr)	Overgangs- ordning for 2007, 2. år (1 000 kr)	Overgangs- ordning for 2006, 3. år (1 000 kr)
	6	7	8	9	10
2011 Kautokeino	21	-38	-30	-4	40
2012 Alta	121	-216	-173	-21	222
2014 Loppa	11	-20	-16	-2	23
2015 Hasvik	9	-16	-12	-2	18
2017 Kvalsund	10	-18	-15	-2	19
2018 Måsøy	12	-21	-17	-2	23
2019 Nordkapp	24	-43	-35	-4	48
2020 Porsanger	28	-51	-40	-5	56
2021 Karasjok	21	-38	-30	-4	40
2022 Lebesby	13	-23	-18	-2	23
2023 Gamvik	10	-17	-14	-2	5
2024 Berlevåg	10	-17	-14	-2	18
2025 Tana	24	-44	-35	-4	47
2027 Nesseby	9	-15	-12	-2	17
2028 Båtsfjord	15	-27	-22	-3	29
2030 Sør-Varanger	66	-119	-95	-12	-105
Finnmark	516	-922	-738	-92	485
Hele landet	31 358	0	0	0	0

Tabell B-k: Overgangsordning for kommunene 2008, RNB

Kommune	Overgangs- ordning for 2005, 4. år (1 000 kr)	Sum overgangs- ordning i 2008 (1 000 kr)
	11	12
2011 Kautokeino	-34	-28
2012 Alta	-192	-164
2014 Loppa	-21	-15
2015 Hasvik	-15	-12
2017 Kvalsund	-17	-14
2018 Måsøy	-19	-15
2019 Nordkapp	-40	-31
2020 Porsanger	-48	-37
2021 Karasjok	-33	-27
2022 Lebesby	-20	-18
2023 Gamvik	-17	-28
2024 Berlevåg	-15	-12
2025 Tana	-38	-30
2027 Nesseby	-16	-13
2028 Båtsfjord	-24	-19
2030 Sør-Varanger	-108	-320
Finnmark	-842	-1 186
Hele landet	0	0

Tabell C-k

Enkelt saker utenfor overgangsordningen og inndelingstilskudd. Kommunene

I alle tabell C-saker får kommunene i 2008 tilskudd etter fordelingen som er vist i tabell C-k.

Følgende enkelt saker ligger i tabell C:

Kol.	Sak	Departement	Beløp i 1 000 kr
1	Frukt og grønt til skoler med ungdomstrinn	KD	207 671
2	Forsøk med oppgavedifferensiering	KRD/AID	55 709
3	Økt timetall	KD	269 946
4	Tilskudd til minoritetsspråklige elever	KD	876 796
5	Inndelingstilskudd	KRD	50 592
6	SUM		1 460 713

Kolonne 1 – Frukt og grønt til elever i skoler med ungdomstrinn

I forbindelse med behandlingen av St.prp. nr. 69 (2006-2007) *Tilleggsbevilgninger og omprioriteringer i statsbudsjettet 2007*, sluttet Stortinget seg til forslaget om å innføre en ordning med gratis frukt og grønt for alle elever på skoler med ungdomstrinn fra høsten 2007. Fordelingen mellom kommunene er beregnet på bakgrunn av elevtall i den enkelte kommune.

Kolonne 2 – Forsøk med oppgavedifferensiering

I perioden 2004-2007 ble det gjennomført forsøk med oppgavedifferensiering. Forsøkene skulle pågå ut 2007, med mulighet for å søke om forlengelse. Her omtales de forsøkene som er godkjent forlengt og får overføringer gjennom inntektssystemet i 2008.

Båtsfjord kommune har ansvaret for videregående opplæring. Båtsfjord kommune har fått forlengt sitt forsøk til 2009, og tildeles i 2008 11,9 millioner kroner.

Oslo kommune har ansvaret for Aetats arbeidsmarkedstiltak for personer med sosialhjelp som hovedinntektskilde og for personer på introduksjonsstønad for forsøksperioden 2004 – 2007. Forsøket er utvidet til å gjelde frem til NAV-kontorer er på plass i bydelene der forsøket pågår. For 2008 tilføres forsøket med kommunalt ansvar for arbeidsmarkedstiltak i Oslo kommune 43,8 millioner kroner, medregnet midler til personellressurser.

De budsjettmessige konsekvensene av forsøk med oppgavedifferensiering er nærmere redegjort for i St.prp. nr. 1 Tillegg nr. 3 (2003-2004) *Forsøk med oppgavedifferensiering mv.* Se også http://www.regjeringen.no/nb/dep/krd/tema/Kommune-og_fylkesforvaltning/Forsok-test/Forsok-med-enhetsfylke-og-kommunal-oppga.html.

Kolonne 3 – Økt timetall

Regjeringen foreslår i budsjettet for 2008 å utvide timetallet på barnetrinnet med til sammen fem uketimer á 60 minutter. Økningen i timetallet skal gjelde fra høsten 2008. Det legges inn 269,9 millioner kroner i rammetilskuddet til kommunene.

Kolonne 4 – Minoritetsspråklige elever

I forbindelse med behandlingen av St.prp. nr. 61 (2005-06) *Om lokaldemokrati, velferd og økonomi i kommunesektoren 2007*, sluttet Stortinget seg til forslaget om å innlemme det øremerkede tilskuddet til særskilt norskopplæring, tospråklig fagopplæring og morsmålsopplæring fra 1. januar 2007. Midlene ble i 2008 fordelt mellom kommunene på grunnlag av regnskapstall for 2006. På grunn av feil i regnskapstallene for 2006 for kommunene i Nordland, må midlene fordeles på nytt for 2008 på grunnlag av korrigerede regnskapstall. Summen på tilskuddet, 876,796 millioner kroner, endres ikke.

Kolonne 5 – Inndelingstilskudd

Inndelingstilskuddet gis som kompensasjon til kommuner som slutter seg sammen. Inndelingstilskuddet fryses reelt i 10 år (holdes utenfor overgangsordningen), og trappes deretter gradvis ned over 5 år. For nærmere omtale av inndelingstilskuddet vises det til innledningen foran og til kapittel 18.2 i St.prp. nr. 64 (2001-2002) *Om lokaldemokrati, velferd og økonomi i kommunesektoren 2003*. I 2008 gis det inndelingstilskudd til fem kommuner (kommunene Re, Vindafjord, Aure, Bodø og Kristiansund).

Kolonne 6 – Sum utenfor overgangsordningen

Summen av kolonne 1 - 5. Tallet benyttes i tabell 2-k, kolonne 4. Tilskuddene er lagt inn i inntektssystemet, men holdes utenfor overgangsordningen i 2008.

Tabell C-k: Enkelt saker utenfor overgangsordningen for kommuner 2008, RNB

Kommune	Frukt og grønt til skoler med ungdomstrinn (1 000 kr)	Forsøk med oppgavediff. (1 000 kr)	Økt timetall (1 000 kr)	Minoritets-språklige elever (1 000 kr)	Inndelings-tilskudd (1 000 kr)	Sum kolonne 1 til 5 (1 000 kr)
	1	2	3	4	5	6
0101 Halden	821	0	1 569	5 451	0	7 841
0104 Moss	1 360	0	1 528	7 826	0	10 714
0105 Sarpsborg	2 060	0	2 851	11 785	0	16 696
0106 Fredrikstad	3 201	0	4 055	15 018	0	22 275
0111 Hvaler	103	0	204	0	0	307
0118 Aremark	147	0	84	245	0	476
0119 Marker	366	0	202	327	0	895
0121 Rømskog	0	0	42	0	0	42
0122 Trøgstad	153	0	271	818	0	1 242
0123 Spydeberg	138	0	303	262	0	702
0124 Askim	554	0	819	5 566	0	6 940
0125 Eidsberg	308	0	597	2 181	0	3 086
0127 Skiptvet	214	0	210	632	0	1 057
0128 Rakkestad	227	0	435	1 164	0	1 826
0135 Råde	207	0	372	668	0	1 247
0136 Rygge	977	0	877	1 273	0	3 128
0137 Våler	264	0	276	519	0	1 059
0138 Hobøl	165	0	304	693	0	1 162
Østfold	11 265	0	15 001	54 429	0	80 695
0211 Vestby	413	0	852	3 090	0	4 355
0213 Ski	1 316	0	1 790	4 657	0	7 763
0214 Ås	769	0	951	2 755	0	4 475
0215 Frogn	946	0	838	1 593	0	3 377
0216 Nesodden	575	0	1 042	3 777	0	5 394
0217 Oppegård	829	0	1 537	4 591	0	6 957
0219 Bærum	3 449	0	6 559	18 789	0	28 798
0220 Asker	1 787	0	3 499	8 473	0	13 759
0221 Aurskog-Høland	1 053	0	808	327	0	2 188
0226 Sørum	492	0	862	387	0	1 740
0227 Fet	641	0	596	1 680	0	2 917
0228 Rælingen	420	0	860	3 009	0	4 289
0229 Enebakk	339	0	645	999	0	1 983
0230 Lørenskog	964	0	1 896	5 884	0	8 744
0231 Skedsmo	1 773	0	2 638	6 818	0	11 230
0233 Nittedal	712	0	1 403	3 538	0	5 652
0234 Gjerdrum	184	0	408	813	0	1 406
0235 Ullensaker	746	0	1 588	2 797	0	5 131
0236 Nes	641	0	1 150	3 134	0	4 926
0237 Eidsvoll	623	0	1 142	2 286	0	4 051
0238 Nannestad	365	0	669	1 404	0	2 437
0239 Hurdal	68	0	163	253	0	483
Akershus	19 105	0	31 897	81 053	0	132 055
0301 Oslo	18 031	43 800	23 169	180 491	0	265 491
0402 Kongsvinger	678	0	919	2 974	0	4 571
0403 Hamar	768	0	1 337	3 129	0	5 234
0412 Ringsaker	1 180	0	1 909	4 535	0	7 623
0415 Løten	436	0	381	1 098	0	1 915
0417 Stange	621	0	1 000	2 988	0	4 610

Tabell C-k: Enkelt saker utenfor overgangsordningen for kommuner 2008, RNB

Kommune	Frukt og grønt til skoler med ungdomstrinn (1 000 kr)	Forsøk med oppgavediff. (1 000 kr)	Økt timetall (1 000 kr)	Minoritets-språklige elever (1 000 kr)	Inndelings-tilskudd (1 000 kr)	Sum kolonne 1 til 5 (1 000 kr)
	1	2	3	4	5	6
0418 Nord-Odal	129	0	261	659	0	1 048
0419 Sør-Odal	239	0	452	1 006	0	1 696
0420 Eidskog	217	0	372	1 300	0	1 889
0423 Grue	271	0	252	677	0	1 200
0425 Åsnes	229	0	343	686	0	1 258
0426 Våler	105	0	182	390	0	677
0427 Elverum	848	0	1 067	2 253	0	4 168
0428 Trysil	199	0	337	681	0	1 217
0429 Åmot	116	0	219	384	0	719
0430 Stor-Elvdal	83	0	121	758	0	962
0432 Rendalen	127	0	93	207	0	427
0434 Engerdal	146	0	90	253	0	489
0436 Tolga	158	0	109	661	0	928
0437 Tynset	222	0	329	632	0	1 184
0438 Alvdal	81	0	147	383	0	612
0439 Folldal	102	0	108	669	0	879
0441 Os	180	0	141	556	0	877
Hedmark	7 136	0	10 169	26 880	0	44 185
0501 Lillehammer	761	0	1 334	4 133	0	6 227
0502 Gjøvik	1 026	0	1 495	4 695	0	7 217
0511 Dovre	84	0	165	298	0	547
0512 Lesja	202	0	116	200	0	518
0513 Skjåk	60	0	114	93	0	267
0514 Lom	75	0	134	0	0	209
0515 Vågå	104	0	218	369	0	691
0516 Nord-Fron	214	0	331	1 137	0	1 682
0517 Sel	287	0	357	728	0	1 372
0519 Sør-Fron	102	0	171	202	0	475
0520 Ringeby	140	0	237	1 673	0	2 050
0521 Øyer	182	0	311	452	0	945
0522 Gausdal	191	0	362	1 232	0	1 784
0528 Østre Toten	423	0	811	3 360	0	4 594
0529 Vestre Toten	406	0	700	1 720	0	2 827
0532 Jevnaker	278	0	373	621	0	1 272
0533 Lunner	464	0	519	895	0	1 878
0534 Gran	522	0	730	1 669	0	2 922
0536 Søndre Land	181	0	346	1 268	0	1 795
0538 Nordre Land	317	0	352	378	0	1 047
0540 Sør-Aurdal	152	0	195	598	0	945
0541 Etnedal	134	0	80	199	0	414
0542 Nord-Aurdal	182	0	346	606	0	1 135
0543 Vestre Slidre	145	0	118	609	0	871
0544 Øystre Slidre	125	0	179	244	0	548
0545 Vang	109	0	88	357	0	554
Oppland	6 868	0	10 180	27 738	0	44 786
0602 Drammen	1 807	0	3 091	26 060	0	30 958
0604 Kongsberg	731	0	1 255	2 315	0	4 301
0605 Ringerike	1 315	0	1 460	3 702	0	6 477
0612 Hole	153	0	315	917	0	1 385

Tabell C-k: Enkelt saker utenfor overgangsordningen for kommuner 2008, RNB

Kommune	Frukt og grønt til skoler med ungdomstrinn (1 000 kr)	Forsøk med oppgavediff. (1 000 kr)	Økt timetall (1 000 kr)	Minoritets-språklige elever (1 000 kr)	Inndelings-tilskudd (1 000 kr)	Sum kolonne 1 til 5 (1 000 kr)
	1	2	3	4	5	6
0615 Flå	90	0	53	378	0	521
0616 Nes	122	0	160	607	0	890
0617 Gol	111	0	251	943	0	1 306
0618 Hemsedal	125	0	132	244	0	501
0619 Ål	157	0	269	665	0	1 091
0620 Hol	140	0	229	873	0	1 242
0621 Sigdal	103	0	196	215	0	514
0622 Krødsherad	130	0	99	43	0	272
0623 Modum	322	0	629	1 854	0	2 805
0624 Øvre Eiker	605	0	909	2 167	0	3 681
0625 Nedre Eiker	662	0	1 350	3 407	0	5 419
0626 Lier	914	0	1 414	5 127	0	7 454
0627 Røyken	609	0	1 232	1 651	0	3 491
0628 Hurum	269	0	584	1 924	0	2 776
0631 Flesberg	131	0	154	334	0	620
0632 Rollag	102	0	92	55	0	249
0633 Nore og Uvdal	160	0	150	321	0	631
Buskerud	8 759	0	14 023	53 803	0	76 585
0701 Horten	779	0	1 452	2 163	0	4 394
0702 Holmestrand	274	0	527	1 893	0	2 695
0704 Tønsberg	1 382	0	1 979	5 468	0	8 829
0706 Sandefjord	1 445	0	2 448	9 285	0	13 178
0709 Larvik	1 589	0	2 363	9 791	0	13 743
0711 Svelvik	212	0	404	1 288	0	1 904
0713 Sande	282	0	496	435	0	1 213
0714 Hof	328	0	195	219	0	742
0716 Re	225	0	502	1 247	6 763	8 737
0719 Andebu	189	0	341	893	0	1 422
0720 Stokke	537	0	653	2 531	0	3 721
0722 Nøtterøy	654	0	1 150	4 017	0	5 822
0723 Tjøme	163	0	272	1 055	0	1 489
0728 Lardal	70	0	139	420	0	628
Vestfold	8 129	0	12 921	40 705	6 763	68 517
0805 Porsgrunn	1 553	0	1 947	6 145	0	9 645
0806 Skien	2 271	0	2 829	9 605	0	14 705
0807 Notodden	374	0	635	303	0	1 312
0811 Siljan	92	0	154	438	0	684
0814 Bamble	893	0	833	2 517	0	4 243
0815 Kragerø	325	0	572	1 771	0	2 669
0817 Drangedal	129	0	239	735	0	1 102
0819 Nome	364	0	364	2 429	0	3 156
0821 Bø	149	0	287	671	0	1 107
0822 Sauherad	133	0	251	1 531	0	1 915
0826 Tinn	214	0	342	563	0	1 118
0827 Hjartdal	96	0	93	200	0	389
0828 Seljord	76	0	147	674	0	897
0829 Kviteseid	175	0	131	386	0	692
0830 Nissedal	107	0	73	217	0	397
0831 Fyresdal	156	0	84	422	0	663

Tabell C-k: Enkelt saker utenfor overgangsordningen for kommuner 2008, RNB

Kommune	Frukt og grønt til skoler med ungdomstrinn (1 000 kr)	Forsøk med oppgavediff. (1 000 kr)	Økt timetall (1 000 kr)	Minoritets-språklige elever (1 000 kr)	Inndelings-tilskudd (1 000 kr)	Sum kolonne 1 til 5 (1 000 kr)
	1	2	3	4	5	6
0833 Tokke	176	0	146	290	0	612
0834 Vinje	338	0	209	1 114	0	1 661
Telemark	7 620	0	9 335	30 010	0	46 965
0901 Risør	225	0	389	1 686	0	2 300
0904 Grimstad	1 164	0	1 263	2 751	0	5 178
0906 Arendal	2 983	0	2 281	5 606	0	10 870
0911 Gjerstad	86	0	165	702	0	953
0912 Vegårshei	202	0	119	503	0	824
0914 Tvedestrand	208	0	322	744	0	1 274
0919 Froland	192	0	299	580	0	1 071
0926 Lillesand	557	0	564	1 680	0	2 801
0928 Birkenes	197	0	296	356	0	849
0929 Åmli	148	0	107	356	0	612
0935 Iveland	133	0	91	453	0	677
0937 Evje og Hornnes	101	0	202	968	0	1 271
0938 Bygland	89	0	79	632	0	800
0940 Valle	106	0	85	307	0	499
0941 Bykle	71	0	59	423	0	553
Aust-Agder	6 464	0	6 321	17 749	0	30 534
1001 Kristiansand	3 026	0	4 601	18 822	0	26 449
1002 Mandal	838	0	867	882	0	2 586
1003 Farsund	580	0	617	1 505	0	2 702
1004 Flekkefjord	441	0	511	1 404	0	2 355
1014 Vennesla	590	0	872	2 578	0	4 040
1017 Songdalen	290	0	382	977	0	1 649
1018 Søgne	599	0	625	1 122	0	2 347
1021 Marnardal	179	0	149	758	0	1 086
1026 Åseral	118	0	71	205	0	394
1027 Audnedal	108	0	115	257	0	480
1029 Lindesnes	138	0	284	1 125	0	1 547
1032 Lyngdal	258	0	467	1 315	0	2 040
1034 Hægebostad	0	0	110	620	0	730
1037 Kvinesdal	294	0	345	1 200	0	1 839
1046 Sirdal	173	0	107	332	0	613
Vest-Agder	7 632	0	10 124	33 102	0	50 858
1101 Eigersund	572	0	817	1 706	0	3 095
1102 Sandnes	2 773	0	3 919	14 279	0	20 970
1103 Stavanger	5 156	0	6 746	21 875	0	33 776
1106 Haugesund	1 672	0	1 815	5 803	0	9 290
1111 Sokndal	113	0	200	100	0	413
1112 Lund	115	0	222	574	0	911
1114 Bjerkreim	205	0	167	265	0	637
1119 Hå	725	0	1 073	1 999	0	3 797
1120 Klepp	893	0	1 197	2 669	0	4 759
1121 Time	630	0	1 007	3 358	0	4 995
1122 Gjesdal	765	0	734	1 511	0	3 009
1124 Sola	1 053	0	1 433	4 163	0	6 649
1127 Randaberg	1 238	0	739	1 536	0	3 513

Tabell C-k: Enkelt saker utenfor overgangsordningen for kommuner 2008, RNB

Kommune	Frukt og grønt til skoler med ungdomstrinn (1 000 kr)	Forsøk med oppgavediff. (1 000 kr)	Økt timetall (1 000 kr)	Minoritets-språklige elever (1 000 kr)	Inndelings-tilskudd (1 000 kr)	Sum kolonne 1 til 5 (1 000 kr)
	1	2	3	4	5	6
1129 Forsand	135	0	78	78	0	292
1130 Strand	378	0	747	1 711	0	2 836
1133 Hjelmeland	234	0	173	961	0	1 368
1134 Suldal	403	0	240	768	0	1 411
1135 Sauda	166	0	294	153	0	613
1141 Finnøy	226	0	184	233	0	644
1142 Rennesøy	216	0	267	1 378	0	1 860
1144 Kvitsøy	56	0	33	20	0	109
1145 Bokn	94	0	55	0	0	149
1146 Tysvær	506	0	724	1 069	0	2 300
1149 Karmøy	1 559	0	2 613	7 287	0	11 459
1151 Utsira	25	0	14	0	0	39
1160 Vindafjord	561	0	536	822	7 476	9 394
Rogaland	20 470	0	26 026	74 315	7 476	128 288
1201 Bergen	9 274	0	13 264	43 547	0	66 085
1211 Etne	349	0	234	281	0	865
1216 Sveio	421	0	330	748	0	1 499
1219 Bømlo	762	0	754	2 263	0	3 779
1221 Stord	883	0	1 217	1 480	0	3 579
1222 Fitjar	282	0	214	280	0	776
1223 Tysnes	154	0	154	622	0	931
1224 Kvinnherad	487	0	844	2 380	0	3 711
1227 Jondal	128	0	67	0	0	195
1228 Odda	266	0	402	1 034	0	1 702
1231 Ullensvang	185	0	193	511	0	889
1232 Eidfjord	81	0	43	356	0	480
1233 Ulvik	121	0	69	133	0	323
1234 Granvin	107	0	57	0	0	165
1235 Voss	506	0	792	1 482	0	2 780
1238 Kvam	361	0	478	1 155	0	1 993
1241 Fusa	125	0	223	110	0	458
1242 Samnanger	71	0	130	347	0	548
1243 Os	848	0	1 041	3 004	0	4 893
1244 Austevoll	165	0	297	557	0	1 019
1245 Sund	193	0	340	1 043	0	1 576
1246 Fjell	967	0	1 682	3 792	0	6 441
1247 Askøy	785	0	1 660	3 462	0	5 906
1251 Vaksdal	231	0	249	846	0	1 326
1252 Modalen	49	0	21	0	0	70
1253 Osterøy	250	0	458	1 035	0	1 743
1256 Meland	344	0	444	675	0	1 463
1259 Øygarden	163	0	296	819	0	1 277
1260 Radøy	155	0	296	1 257	0	1 708
1263 Lindås	679	0	853	464	0	1 996
1264 Austrheim	288	0	165	901	0	1 354
1265 Fedje	58	0	38	0	0	96
1266 Masfjorden	179	0	102	0	0	281
Hordaland	19 917	0	27 407	74 584	0	121 908
1401 Flora	879	0	818	4 433	0	6 130

Tabell C-k: Enkelt saker utenfor overgangsordningen for kommuner 2008, RNB

Kommune	Frukt og grønt til skoler med ungdomstrinn (1 000 kr)	Forsøk med oppgave-diff. (1 000 kr)	Økt timetall (1 000 kr)	Minoritets-språklige elever (1 000 kr)	Inndelings-tilskudd (1 000 kr)	Sum kolonne 1 til 5 (1 000 kr)
	1	2	3	4	5	6
1411 Gulen	271	0	164	91	0	525
1412 Solund	61	0	40	116	0	217
1413 Hyllestad	156	0	93	190	0	439
1416 Høyanger	374	0	287	777	0	1 438
1417 Vik	253	0	155	362	0	770
1418 Balestrand	142	0	91	491	0	723
1419 Leikanger	66	0	123	314	0	502
1420 Sogndal	348	0	420	1 307	0	2 075
1421 Aurland	141	0	94	0	0	234
1422 Lærdal	188	0	135	243	0	566
1424 Årdal	549	0	328	668	0	1 545
1426 Luster	261	0	314	799	0	1 373
1428 Askvoll	258	0	155	282	0	696
1429 Fjaler	130	0	139	1 212	0	1 481
1430 Gaular	226	0	174	754	0	1 155
1431 Jølster	338	0	191	0	0	528
1432 Førde	567	0	784	1 512	0	2 862
1433 Naustdal	216	0	171	423	0	810
1438 Bremanger	303	0	245	1 057	0	1 605
1439 Vågsøy	188	0	352	1 614	0	2 154
1441 Selje	271	0	202	474	0	947
1443 Eid	220	0	396	1 027	0	1 643
1444 Hornindal	154	0	88	195	0	437
1445 Gloppen	227	0	336	911	0	1 473
1449 Stryn	293	0	417	1 790	0	2 500
Sogn og Fjordane	7 079	0	6 708	21 040	0	34 828
1502 Molde	990	0	1 477	2 311	0	4 778
1504 Ålesund	1 586	0	2 418	5 151	0	9 155
1505 Kristiansund	698	0	1 280	3 643	7 441	13 061
1511 Vanylven	243	0	218	450	0	911
1514 Sande	182	0	149	678	0	1 010
1515 Herøy	277	0	544	2 093	0	2 914
1516 Ulstein	237	0	508	1 540	0	2 285
1517 Hareid	156	0	291	460	0	907
1519 Volda	400	0	496	943	0	1 839
1520 Ørsta	415	0	582	2 339	0	3 336
1523 Ørskog	168	0	114	554	0	836
1524 Norddal	175	0	120	526	0	821
1525 Stranda	216	0	276	1 340	0	1 832
1526 Stordal	102	0	67	234	0	403
1528 Sykkylven	240	0	471	1 145	0	1 856
1529 Skodje	122	0	266	601	0	989
1531 Sula	243	0	501	1 489	0	2 233
1532 Giske	259	0	450	1 796	0	2 506
1534 Haram	349	0	520	1 806	0	2 675
1535 Vestnes	636	0	370	808	0	1 813
1539 Rauma	364	0	414	1 047	0	1 825
1543 Nesset	308	0	189	164	0	661
1545 Midsund	121	0	121	396	0	638
1546 Sandøy	116	0	70	253	0	439

Tabell C-k: Enkelt saker utenfor overgangsordningen for kommuner 2008, RNB

Kommune	Frukt og grønt til skoler med ungdomstrinn (1 000 kr)	Forsøk med oppgavediff. (1 000 kr)	Økt timetall (1 000 kr)	Minoritets- språklige elever (1 000 kr)	Inndelings- tilskudd (1 000 kr)	Sum kolonne 1 til 5 (1 000 kr)
	1	2	3	4	5	6
1547 Aukra	384	0	199	832	0	1 415
1548 Fræna	487	0	561	1 335	0	2 382
1551 Eide	129	0	212	546	0	887
1554 Averøy	246	0	277	441	0	964
1557 Gjemnes	156	0	139	307	0	602
1560 Tingvoll	271	0	169	969	0	1 409
1563 Sunndal	220	0	427	1 669	0	2 316
1566 Surnadal	208	0	383	397	0	989
1567 Rindal	179	0	127	55	0	362
1571 Halså	105	0	85	253	0	444
1573 Smøla	121	0	105	353	0	579
1576 Aure	255	0	193	120	18 069	18 637
Møre og Romsdal	11 364	0	14 787	39 046	25 509	90 706
1601 Trondheim	6 475	0	8 635	30 487	0	45 597
1612 Hemne	425	0	296	472	0	1 193
1613 Snillfjord	76	0	66	178	0	320
1617 Hitra	206	0	237	1 425	0	1 868
1620 Frøya	277	0	248	269	0	794
1621 Ørland	182	0	307	780	0	1 270
1622 Agdenes	158	0	115	195	0	468
1624 Rissa	623	0	411	789	0	1 822
1627 Bjugn	327	0	238	531	0	1 096
1630 Åfjord	315	0	206	55	0	576
1632 Roan	91	0	57	125	0	273
1633 Osen	91	0	59	0	0	150
1634 Oppdal	209	0	396	1 046	0	1 652
1635 Rennebu	177	0	155	94	0	426
1636 Meldal	223	0	209	555	0	988
1638 Orkdal	665	0	621	1 456	0	2 742
1640 Røros	534	0	361	431	0	1 325
1644 Holtålen	173	0	118	103	0	394
1648 Midtre Gauldal	365	0	359	488	0	1 212
1653 Melhus	587	0	944	2 745	0	4 275
1657 Skaun	200	0	411	875	0	1 486
1662 Klæbu	214	0	429	985	0	1 628
1663 Malvik	415	0	899	2 026	0	3 340
1664 Selbu	125	0	224	490	0	839
1665 Tydal	91	0	51	0	0	142
Sør-Trøndelag	13 223	0	16 052	46 600	0	75 875
1702 Steinkjer	663	0	1 194	2 073	0	3 929
1703 Namsos	593	0	823	1 474	0	2 891
1711 Meråker	257	0	143	386	0	786
1714 Stjørdal	637	0	1 344	2 626	0	4 607
1717 Frosta	281	0	171	124	0	576
1718 Leksvik	358	0	207	224	0	790
1719 Levanger	1 246	0	1 061	2 124	0	4 431
1721 Verdal	541	0	915	1 813	0	3 269
1723 Mosvik	91	0	52	0	0	143
1724 Verran	238	0	148	187	0	572

Tabell C-k: Enkelt saker utenfor overgangsordningen for kommuner 2008, RNB

Kommune	Frukt og grønt til skoler med ungdomstrinn (1 000 kr)	Forsøk med oppgavediff. (1 000 kr)	Økt timetall (1 000 kr)	Minoritets-språklige elever (1 000 kr)	Inndelings-tilskudd (1 000 kr)	Sum kolonne 1 til 5 (1 000 kr)
	1	2	3	4	5	6
1725 Namdalseid	188	0	100	212	0	499
1729 Inderøy	219	0	391	1 015	0	1 624
1736 Snåsa	91	0	117	133	0	341
1738 Lierne	125	0	84	0	0	209
1739 Røyrvik	44	0	24	0	0	68
1740 Namsskogan	82	0	49	0	0	131
1742 Grong	174	0	155	158	0	488
1743 Høylandet	105	0	68	0	0	173
1744 Overhalla	223	0	208	0	0	431
1748 Fosnes	64	0	40	117	0	220
1749 Flatanger	98	0	61	251	0	411
1750 Vikna	441	0	270	371	0	1 082
1751 Nærøy	175	0	307	564	0	1 046
1755 Leka	46	0	23	145	0	214
Nord-Trøndelag	6 978	0	7 956	13 995	0	28 929
1804 Bodø	2 735	0	2 817	5 381	10 844	21 777
1805 Narvik	739	0	1 060	2 035	0	3 834
1811 Bindal	69	0	41	653	0	763
1812 Sømna	159	0	145	354	0	659
1813 Brønnøy	727	0	471	745	0	1 943
1815 Vega	139	0	75	43	0	256
1816 Vevelstad	47	0	30	200	0	277
1818 Herøy	139	0	91	173	0	402
1820 Alstahaug	346	0	449	1 930	0	2 725
1822 Leirfjord	155	0	123	715	0	993
1824 Vefsn	590	0	770	1 326	0	2 686
1825 Grane	142	0	84	90	0	316
1826 Hattfjelldal	121	0	91	301	0	513
1827 Dønna	110	0	71	487	0	668
1828 Nesna	204	0	122	207	0	534
1832 Hemnes	408	0	274	639	0	1 321
1833 Rana	991	0	1 585	3 549	0	6 125
1834 Lurøy	176	0	113	90	0	378
1835 Træna	54	0	31	200	0	286
1836 Rødøy	170	0	96	33	0	299
1837 Meløy	404	0	438	567	0	1 409
1838 Gildeskål	183	0	115	54	0	352
1839 Beiarn	70	0	60	0	0	130
1840 Saltdal	228	0	268	737	0	1 233
1841 Fauske	475	0	546	877	0	1 899
1845 Sørfold	182	0	102	25	0	309
1848 Steigen	137	0	141	904	0	1 182
1849 Hamarøy	119	0	81	422	0	622
1850 Tysfjord	184	0	104	102	0	391
1851 Lødingen	89	0	129	290	0	507
1852 Tjeldsund	71	0	66	103	0	240
1853 Evenes	99	0	72	289	0	460
1854 Ballangen	230	0	153	710	0	1 093
1856 Røst	67	0	34	0	0	101
1857 Værøy	78	0	49	0	0	127

Tabell C-k: Enkelt saker utenfor overgangsordningen for kommuner 2008, RNB

Kommune	Frukt og grønt til skoler med ungdomstrinn (1 000 kr)	Forsøk med oppgavediff. (1 000 kr)	Økt timetall (1 000 kr)	Minoritets-språklige elever (1 000 kr)	Inndelings-tilskudd (1 000 kr)	Sum kolonne 1 til 5 (1 000 kr)
	1	2	3	4	5	6
1859 Flakstad	110	0	84	0	0	195
1860 Vestvågøy	823	0	702	2 086	0	3 612
1865 Vågan	728	0	492	790	0	2 010
1866 Hadsel	822	0	482	668	0	1 973
1867 Bø	84	0	159	679	0	923
1868 Øksnes	230	0	301	421	0	952
1870 Sortland	435	0	642	1 207	0	2 283
1871 Andøy	214	0	301	661	0	1 175
1874 Moskenes	106	0	69	0	0	175
Nordland	14 391	0	14 128	30 742	10 844	70 106
1901 Harstad	1 401	0	1 385	3 023	0	5 809
1902 Tromsø	2 440	0	3 877	3 609	0	9 927
1911 Kvæfjord	320	0	205	375	0	900
1913 Skånland	185	0	132	671	0	989
1915 Bjarkøy	41	0	26	39	0	105
1917 Ibestad	39	0	61	970	0	1 070
1919 Gratangen	122	0	64	347	0	532
1920 Lavangen	93	0	52	390	0	535
1922 Bardu	115	0	221	966	0	1 301
1923 Salangen	164	0	148	584	0	895
1924 Målselv	422	0	382	297	0	1 101
1925 Sørreisa	218	0	219	421	0	858
1926 Dyrøy	133	0	75	92	0	300
1927 Tranøy	114	0	82	103	0	299
1928 Torsken	81	0	49	92	0	222
1929 Berg	102	0	54	0	0	156
1931 Lenvik	568	0	733	1 132	0	2 432
1933 Balsfjord	541	0	323	534	0	1 397
1936 Karlsøy	204	0	130	501	0	836
1938 Lyngen	237	0	181	889	0	1 307
1939 Storfjord	190	0	124	90	0	403
1940 Kåfjord	158	0	129	523	0	811
1941 Skjervøy	135	0	212	598	0	945
1942 Nordreisa	284	0	262	368	0	914
1943 Kvænangen	91	0	68	103	0	262
Troms	8 397	0	9 195	16 715	0	34 307
2002 Vardø	113	0	122	846	0	1 081
2003 Vadsø	472	0	430	1 860	0	2 762
2004 Hammerfest	473	0	529	2 215	0	3 218
2011 Kautokeino	119	0	172	0	0	291
2012 Alta	813	0	1 301	2 547	0	4 661
2014 Loppa	110	0	67	251	0	428
2015 Hasvik	73	0	59	152	0	284
2017 Kvalsund	79	0	57	0	0	137
2018 Måsøy	131	0	76	0	0	207
2019 Nordkapp	258	0	199	638	0	1 095
2020 Porsanger	394	0	232	307	0	934
2021 Karasjok	338	0	201	329	0	868
2022 Lebesby	125	0	77	210	0	413

Tabell C-k: Enkelt saker utenfor overgangsordningen for kommuner 2008, RNB

Kommune	Frukt og grønt til skoler med ungdomstrinn (1 000 kr)	Forsøk med oppgavediff. (1 000 kr)	Økt timetall (1 000 kr)	Minoritets-språklige elever (1 000 kr)	Inndelings-tilskudd (1 000 kr)	Sum kolonne 1 til 5 (1 000 kr)
	1	2	3	4	5	6
2023 Gamvik	105	0	66	133	0	304
2024 Berlevåg	100	0	60	67	0	227
2025 Tana	257	0	143	1 026	0	1 426
2027 Nesseby	53	0	42	0	0	95
2028 Båtsfjord	124	11 908	124	384	0	12 541
2030 Sør-Varanger	705	0	589	2 831	0	4 125
Finnmark	4 843	11 908	4 547	13 798	0	35 097
Hele landet	207 671	55 709	269 946	876 796	50 592	1 460 713

Tabell D-k

Indeks for beregnet utgiftsbehov. Kommunene

Indeks for beregnet utgiftsbehov (kolonne 8 og 23) beregnes ved hjelp av kostnadsnøkkelen for utgiftsutjevningen med tilhørende kriteriedata. Det vises til innledningen for en nærmere omtale. Det beregnes to indekser for utgiftsbehovet.

Den første indeksen er knyttet til alderskriteriene i kostnadsnøkkelen. Denne skal sammenholdes med nyere befolkningstall fra 1. januar 2008. Første steg er å beregne den enkelte kommunes andel av landssummen for det enkelte kriterium. Så beregnes den enkelte kommunes andel av landets innbyggertall (det vil si innbyggertallet i kommunen dividert med innbyggertall i landet per 1. januar 2008).

Den andre indeksen er knyttet til de andre kriteriene i kostnadsnøkkelen (de kriteriene som ikke er alderskriterier). Disse skal sammenholdes med innbyggertallet per 1. januar 2007, da kriterieverdiene ikke kan oppdateres med nyere tall. Så beregnes den enkelte kommunes andel av landets innbyggertall (det vil si innbyggertallet i kommunen dividert med innbyggertall i landet per 1. januar 2007).

Deretter beregnes indeks for det enkelte kriterium etter følgende formel:

$$Indeks_k = \frac{\text{Kommunens andel av kriterium}_k}{\text{Kommunens andel av innbyggere}}$$

Her er indeksene i kolonne 2-8 basert på innbyggertall per 1. januar 2008, mens indeksene i kolonne 10-23 er basert på innbyggertall per 1. januar 2007.

En kommune som har indeks lik 1,0 for kriteriet innbyggere 0-5 år har like stor andel av landets 0-5-åringer som av landets innbyggere totalt. En kommune med indeks lik 1,1 for samme kriterium har 10 prosent større andel 0-5-åringer enn andel innbyggere. En kommune med indeks lik 0,9 for samme kriterium har 10 prosent lavere andel 0-5-åringer enn andel innbyggere. Indeks for beregnet utgiftsbehov for kommune i beregnes som et vektet gjennomsnitt av indeksen for det enkelte kriterium etter følgende formeler:

$$\text{Indeks beregnet utgiftsbehov}_{i_alderskriterier} = \sum_{k=1}^6 \left(\frac{v_k}{\sum_{k=1}^6 v_k} \right) * \frac{X_{k_alderskriterier}}{X_{1.1.2008}}$$

$$\text{Indeks beregnet utgiftsbehov}_{i_ikke_alderskriterier} = \sum_{K=7}^{19} \left(\frac{v_k}{\sum_{k=7}^{19} v_k} \right) * \frac{X_{k_ikke_alderskriterier}}{X_{1.1.2007}}$$

V_k er kriterievekt for kriterium k , $X_{k_alderskriterier} / X_{1.1.2008}$ er indeks for kriterium k for en kommune for alderskriteriene. $X_{k_ikke_alderskriterier} / X_{1.1.2007}$ er indeks for kriterium k for en kommune for de andre kriteriene.

Kriterium	Vekt
Basistillegg	0,025
Innbyggere 0-5 år	0,023
Innbyggere 6-15 år	0,308
Innbyggere 16-66 år	0,120
Innbyggere 67-79 år	0,085
Innbyggere 80-89 år	0,133
Innbyggere 90 år og over	0,049
Urbanitetskriterium	0,042
Skilte og separerte 16-59 år	0,038
Arbeidsledige 16-59 år	0,011
Beregnet reisetid	0,015
Reiseavstand innen sone	0,010
Reiseavstand til nærmeste nabokrets	0,011
Dødelighet	0,025
Ikke-gifte 67 år og over	0,025
Innvandrere	0,005
Psykisk utviklingshemmede 16 år og over	0,066
Psykisk utviklingshemmede under 16 år	0,004
Landbrukskriterium	0,005
Sum	1,000

Vekten for det enkelte kriterium er vist i kostnadsnøkkelen i tabellen ovenfor. Som det framgår av tabellen har innbyggere 0-5 år vekten 0,023 eller 2,3 prosent av den samlede kostnadsnøkkelen. Dette betyr at 2,3 pst. av kommunenes beregnete utgiftsbehov på de områder som dekkes av utgiftsutjevningen knyttes til antall innbyggere 0-5 år.

Indeks for de enkelte kriterier er vist i kolonne 2 til 7 og 10 til 22. Kriteriene er definert og kriterieverdiene er gjengitt i tabell E-k.

Kolonne 1 - Andel innbyggere totalt per 1. januar 2008, i promille

Kolonne 2 - Indeks for innbyggere 0-5 år

Kolonne 3 - Indeks for innbyggere 6-15 år

Kolonne 4 - Indeks for innbyggere 16-66 år

Kolonne 5 - Indeks for innbyggere 67-79 år

Kolonne 6 - Indeks for innbyggere 80-89 år

Kolonne 7 - Indeks for innbyggere 90 år og eldre

Kolonne 8 - Indeks beregnet utgiftsbehov for alderskriteriene

Vektet gjennomsnitt av kolonnene 2 til 7. Tallene benyttes i Tabell A-k (kolonne 1).

- Kolonne 9 - Andel innbyggere totalt per 1. januar 2007, i promille**
- Kolonne 10 - Indeks for basiskriterium**
- Kolonne 11 - Indeks for urbanitetskriterium**
- Kolonne 12 - Indeks for skilte og separerte 16-59 år**
- Kolonne 13 - Indeks for arbeidsledige 16-59 år**
- Kolonne 14 - Indeks for beregnet reisetid**
- Kolonne 15 - Indeks reiseavstand innen sone**
- Kolonne 16 - Indeks reiseavstand til nærmeste nabokrets**
- Kolonne 17 - Indeks for dødelighet**
- Kolonne 18 - Indeks for ikke-gifte 67 år og over**
- Kolonne 19 - Indeks for innvandrere**
- Kolonne 20 - Indeks for personer med psykisk utviklingshemning 16 år og over**
- Kolonne 21 - Indeks for personer med psykisk utviklingshemning under 16 år**
- Kolonne 22 - Indeks for landbrukskriteriet**
- Kolonne 23 - Indeks for beregnet utgiftsbehov for ikke alderskriteriene**
Vektet gjennomsnitt av kolonnene 10 til 22. Tallet benyttes i tabell A-k, kolonne 6.

Tabell D-k: Indeks for beregnet utgiftsbehov for kommunene 2008, RNB

Kommune	Andel innb. 2008 (promille)	Indeks innb. 0-5 år	Indeks innb. 6-15 år	Indeks innb. 16-66 år	Indeks innb. 67-79 år	Indeks innb. 80-89 år
	1	2	3	4	5	6
0101 Halden	5,9301	0,9167	0,9714	0,9824	1,1403	1,2512
0104 Moss	6,1372	0,9359	0,9412	0,9965	1,1781	0,9944
0105 Sarpsborg	10,7771	0,9309	0,9801	0,9949	1,1164	1,0454
0106 Fredrikstad	15,1939	0,9268	0,9876	0,9869	1,1538	1,0672
0111 Hvaler	0,8362	0,7527	0,9227	1,0212	1,1804	0,9809
0118 Aremark	0,3017	0,9251	1,0380	0,9432	1,2165	1,3953
0119 Marker	0,7310	0,7284	0,9891	0,9671	1,2705	1,4541
0121 Rømskog	0,1370	0,6236	0,9778	0,8914	1,6071	2,0875
0122 Trøgstad	1,0637	0,9236	0,9772	1,0022	1,0064	1,1718
0123 Spydeberg	1,0709	0,9759	1,0234	1,0032	0,9926	0,9674
0124 Askim	3,0550	0,9769	1,0012	1,0061	0,9701	1,0068
0125 Eidsberg	2,2184	0,9692	1,0150	0,9884	1,0381	1,1140
0127 Skiptvet	0,7441	1,0601	1,1106	0,9757	0,9693	1,0080
0128 Rakkestad	1,5864	0,9460	0,9930	0,9819	1,1327	1,1055
0135 Råde	1,4407	0,9112	1,0139	0,9806	1,2015	1,0487
0136 Rygge	2,9372	0,9618	1,1111	0,9705	1,1417	0,9461
0137 Våler	0,9010	0,9830	1,1304	1,0203	0,8118	0,7247
0138 Hobøl	0,9757	0,9223	1,1447	1,0231	0,8612	0,5752
Østfold	56,0372	0,9314	0,9949	0,9904	1,1177	1,0606
0211 Vestby	2,9184	1,1524	1,1072	1,0164	0,8073	0,5861
0213 Ski	5,8007	1,1193	1,1255	0,9913	0,9467	0,7079
0214 Ås	3,2348	1,1013	1,1137	0,9947	0,9396	0,7223
0215 Frogn	3,0071	0,9906	1,1148	0,9966	1,0116	0,7285
0216 Nesodden	3,5608	1,0013	1,1930	1,0030	0,8564	0,6819
0217 Oppegård	5,1087	1,0652	1,1064	0,9854	1,0155	0,8217
0219 Bærum	22,8288	1,1096	1,0799	0,9674	1,0012	1,0975
0220 Asker	11,1716	1,0767	1,1578	0,9770	0,9800	0,8380
0221 Aurskog-Høland	2,9543	0,9128	1,0238	0,9884	1,1068	1,0685
0226 Sørum	3,0142	1,1346	1,0822	1,0036	0,8858	0,7340
0227 Fet	2,1032	1,0385	1,0667	1,0064	0,9771	0,7081
0228 Rælingen	3,1901	1,0266	0,9684	1,0546	0,8425	0,5836
0229 Enebakk	2,0884	1,0813	1,1299	1,0377	0,6920	0,5271
0230 Lørenskog	6,7241	1,0448	1,0706	1,0230	0,8713	0,6613
0231 Skedsmo	9,7413	1,1065	1,0256	1,0039	0,9631	0,7932
0233 Nittedal	4,2760	1,1182	1,1969	1,0029	0,8381	0,5035
0234 Gjerdrum	1,1534	1,1061	1,2482	0,9911	0,8272	0,5707
0235 Ullensaker	5,6857	1,2722	1,0433	1,0070	0,8577	0,6150
0236 Nes	3,9074	0,9533	1,0913	1,0027	0,9443	0,8852
0237 Eidsvoll	4,2042	1,0411	0,9809	1,0158	0,9343	0,8972
0238 Nannestad	2,2497	1,1747	1,0877	1,0056	0,8122	0,7436
0239 Hurdal	0,5448	0,8154	0,9954	0,9594	1,2356	1,4460
Akershus	109,4677	1,0860	1,0893	0,9950	0,9397	0,8165
0301 Oslo	118,3162	1,0992	0,7541	1,0709	0,7781	0,8917
0402 Kongsvinger	3,6648	0,7964	0,9249	1,0031	1,2257	1,1323
0403 Hamar	5,9056	0,8125	0,8677	0,9946	1,2213	1,3706
0412 Ringsaker	6,7855	0,9015	1,0307	0,9812	1,1432	1,1165
0415 Løten	1,5307	0,8111	0,9691	0,9990	1,0780	1,3149
0417 Stange	3,9730	0,8708	0,9819	0,9827	1,1861	1,1965
0418 Nord-Odal	1,0747	0,7896	0,9176	0,9598	1,4059	1,4762

Tabell D-k: Indeks for beregnet utgiftsbehov for kommunene 2008, RNB

Kommune	Indeks innb. 90 år og over	Indeks ber. utg.behov alders- kriterier	Andel innb. 2007 (promille)	Indeks basis- kriterium	Indeks urban- kriterium	Indeks skilte og sep. 16-59 år
	7	8	9	10	11	12
0101 Halden	1,0136	1,0462	5,9462	0,3911	0,9279	1,1096
0104 Moss	1,0186	0,9935	6,1167	0,3802	0,9331	1,3215
0105 Sarpsborg	0,9482	1,0070	10,8079	0,2152	1,0456	1,2136
0106 Fredrikstad	1,0425	1,0237	15,2307	0,1527	1,1199	1,1871
0111 Hvaler	1,0065	0,9807	0,8289	2,8058	0,6256	1,1651
0118 Aremark	1,6938	1,1506	0,3027	7,6827	0,5115	0,8413
0119 Marker	1,4390	1,1273	0,7513	3,0954	0,6135	0,9640
0121 Rømskog	2,4132	1,3300	0,1408	16,5195	0,4389	0,6108
0122 Trøgstad	0,9889	1,0200	1,0668	2,1799	0,6580	1,1656
0123 Spydeberg	0,7858	0,9883	1,0570	2,2002	0,6568	1,0795
0124 Askim	0,9641	0,9960	3,0610	0,7597	0,8125	1,2468
0125 Eidsberg	1,0568	1,0330	2,2125	1,0511	0,7614	1,1301
0127 Skiptvet	0,9290	1,0383	0,7291	3,1897	0,6098	1,0025
0128 Rakkestad	1,2504	1,0446	1,5868	1,4656	0,7124	1,0338
0135 Råde	0,8553	1,0229	1,4215	1,6361	0,6969	1,0400
0136 Rygge	0,7470	1,0310	2,9563	0,7866	0,8068	1,1333
0137 Våler	0,6005	0,9582	0,8870	2,6220	0,6342	1,0441
0138 Hobøl	0,9549	0,9652	0,9780	2,3780	0,6467	1,1464
Østfold	0,9960	1,0189	56,0811	0,7464	0,9360	1,1743
0211 Vestby	0,4325	0,9154	2,8655	0,8116	0,8018	1,1611
0213 Ski	0,4870	0,9608	5,8206	0,3995	0,9239	1,0853
0214 Ås	0,5853	0,9642	3,1772	0,7320	0,8185	0,8827
0215 Frogn	0,6597	0,9762	2,9672	0,7838	0,8074	1,2272
0216 Nesodden	0,5824	0,9789	3,5870	0,6483	0,8386	1,2005
0217 Oppegård	0,5177	0,9812	5,1255	0,4537	0,9007	0,9711
0219 Bærum	0,8900	1,0430	22,8432	0,1018	1,2145	0,9446
0220 Asker	0,5730	1,0048	11,1533	0,2085	1,0522	0,9780
0221 Aurskog-Høland	0,9258	1,0258	2,9025	0,8012	0,8039	1,0232
0226 Sørum	0,5484	0,9465	2,9495	0,7885	0,8065	1,0204
0227 Fet	0,6431	0,9498	2,0933	1,1110	0,7530	0,9732
0228 Rælingen	0,3203	0,8543	3,2176	0,7228	0,8206	1,2694
0229 Enebakk	0,4461	0,9028	2,0636	1,1270	0,7509	1,1716
0230 Lørenskog	0,4515	0,9201	6,7003	0,3471	0,9503	1,2093
0231 Skedsmo	0,6171	0,9463	9,5227	0,2442	1,0195	1,1072
0233 Nittedal	0,4991	0,9434	4,2656	0,5452	0,8682	1,0816
0234 Gjerdrum	0,5472	0,9775	1,1435	2,0337	0,6672	0,9631
0235 Ullensaker	0,4916	0,9056	5,5469	0,4193	0,9151	1,1972
0236 Nes	0,8384	0,9993	3,8920	0,5975	0,8525	1,0690
0237 Eidsvoll	0,7792	0,9539	4,1302	0,5631	0,8626	1,2308
0238 Nannestad	0,6546	0,9508	2,2507	1,0333	0,7640	1,1197
0239 Hurdal	1,5997	1,1367	0,5541	4,1967	0,5772	0,9907
Akershus	0,6449	0,9748	108,7721	0,4704	0,9634	1,0636
0301 Oslo	1,0547	0,8669	117,1975	0,0198	1,6843	1,1440
0402 Kongsvinger	0,8365	1,0018	3,6820	0,6316	0,8430	1,2333
0403 Hamar	1,2570	1,0487	5,9620	0,3901	0,9284	1,1605
0412 Ringsaker	0,8992	1,0385	6,8304	0,3405	0,9539	0,9524
0415 Løten	0,9818	1,0468	1,5577	1,4929	0,7098	0,9894
0417 Stange	1,0364	1,0461	3,9824	0,5840	0,8564	0,9575
0418 Nord-Odal	1,0907	1,0937	1,0799	2,1536	0,6596	1,0168

Tabell D-k: Indeks for beregnet utgiftsbehov for kommunene 2008, RNB

Kommune	Indeks arbeidsledige 16-59 år	Indeks beregnet reisetid	Indeks reiseavst. innen sone	Indeks reiseavst. til nabolokrets	Indeks dødelighet	Indeks ikke-gifte 67 år og over
	13	14	15	16	17	18
0101 Halden	1,2029	0,5899	0,5782	1,0960	1,0738	1,1367
0104 Moss	1,1514	0,3992	0,2498	0,3095	1,1223	1,0963
0105 Sarpsborg	1,1642	0,6817	0,5661	0,6940	1,0984	1,0688
0106 Fredrikstad	1,3113	0,7544	0,4589	0,5680	1,0746	1,0946
0111 Hvaler	1,0678	1,3681	1,8795	1,6480	1,0127	1,0304
0118 Aremark	0,7580	0,6699	1,2669	3,1157	1,0893	1,0868
0119 Marker	0,6315	0,6919	1,3318	1,9732	1,0773	1,2473
0121 Rømskog	0,1593	0,3528	0,5743	1,6785	0,8518	1,4635
0122 Trøgstad	0,6533	0,5804	0,9063	1,3103	1,0959	1,0902
0123 Spydeberg	0,5452	0,3516	0,8244	1,1339	1,0210	0,8929
0124 Askim	1,0500	0,3203	0,3440	0,7680	1,0772	1,0368
0125 Eidsberg	0,8234	0,6191	0,8979	0,9093	1,0433	1,0243
0127 Skiptvet	0,4780	0,4800	0,8378	1,4954	0,9868	0,9708
0128 Rakkestad	0,8491	0,6681	0,8750	1,1603	1,1146	1,1728
0135 Råde	0,5632	0,6119	0,7085	0,7779	0,9912	1,0146
0136 Rygge	0,7849	0,5297	0,6578	0,5760	1,0140	0,9464
0137 Våler	0,6866	0,8251	1,9709	1,4226	1,1153	0,7680
0138 Hobøl	0,7109	0,7258	1,5273	1,2605	0,9502	0,6388
Østfold	1,0840	0,6302	0,6092	0,7807	1,0744	1,0641
0211 Vestby	0,8266	0,8502	0,7099	0,5455	0,9624	0,6309
0213 Ski	0,9109	0,6576	0,4476	0,5697	0,9116	0,7108
0214 Ås	0,7379	0,7615	0,6465	0,6770	0,8963	0,7008
0215 Frogn	0,7716	0,5073	0,4741	0,7376	0,9497	0,8187
0216 Nesodden	0,9658	0,7583	0,3837	0,5642	0,9109	0,7198
0217 Oppegård	0,6608	0,5465	0,4246	0,5705	0,8948	0,7462
0219 Bærum	0,5901	0,8883	0,4055	0,3107	0,8294	0,9558
0220 Asker	0,6891	0,7897	0,3483	0,6531	0,8063	0,7309
0221 Aurskog-Høland	0,7995	1,3459	1,0535	1,5064	1,0535	1,1037
0226 Sørum	0,6984	1,0588	0,7479	1,1413	0,9350	0,7120
0227 Fet	0,7220	0,6593	0,7416	1,1385	1,0884	0,7223
0228 Rælingen	0,9748	0,6336	0,4193	0,4952	0,9876	0,6393
0229 Enebakk	0,8235	1,1371	0,7789	0,7426	0,9733	0,5604
0230 Lørenskog	1,1850	0,5401	0,3733	0,4759	0,9709	0,6686
0231 Skedsmo	0,9724	0,7279	0,3835	0,3261	0,9885	0,8061
0233 Nittedal	0,8113	0,8269	0,5935	0,5676	1,0120	0,6061
0234 Gjerdrum	0,6442	0,4713	0,7205	0,8482	0,9437	0,6073
0235 Ullensaker	0,8594	0,7133	0,6080	1,1591	1,0160	0,7045
0236 Nes	0,7797	1,1944	1,1864	1,1278	1,1014	0,8811
0237 Eidsvoll	0,8530	1,0544	0,7111	0,7961	1,0887	0,9574
0238 Nannestad	0,7826	0,8512	0,6068	1,1424	1,0122	0,8061
0239 Hurdal	0,6414	1,0371	1,4193	1,9709	0,9196	1,3313
Akershus	0,7896	0,8060	0,5255	0,6367	0,9315	0,7934
0301 Oslo	1,3767	1,0890	0,4508	0,4349	1,0520	0,9804
0402 Kongsvinger	1,3804	0,8914	1,3062	0,9916	1,2863	1,2807
0403 Hamar	0,9057	0,5364	0,3705	0,4515	0,9553	1,3310
0412 Ringsaker	0,8462	1,3206	1,0703	0,9980	1,1235	1,0922
0415 Løten	0,8174	0,5153	0,9373	0,9693	1,0199	1,1669
0417 Stange	0,9241	1,2774	1,0394	1,0709	1,0614	1,1131
0418 Nord-Odal	0,8707	1,0404	1,0545	1,5303	1,1659	1,5017

Tabell D-k: Indeks for beregnet utgiftsbehov for kommunene 2008, RNB

Kommune	Indeks inn- vandrerer	Indeks PU 16 år og over	Indeks PU under 16 år	Indeks land- bruk	Indeks ber. utg.behov ikke alders- kriterier
	19	20	21	22	23
0101 Halden	0,9512	1,0880	1,2719	0,7122	0,9621
0104 Moss	1,4882	1,1353	1,7860	0,0626	0,9530
0105 Sarpsborg	1,1682	1,0544	0,7775	0,4924	0,9465
0106 Fredrikstad	1,1432	0,9157	0,7724	0,3123	0,9134
0111 Hvaler	0,1838	1,3605	2,2812	0,8593	1,2947
0118 Aremark	0,1468	1,1764	0,6940	4,6648	1,6657
0119 Marker	0,4647	1,4219	0,5592	3,6552	1,3012
0121 Rømskog	0,1804	1,2648	0,0000	3,0103	2,2808
0122 Trøgstad	0,3273	1,5577	1,1815	3,5350	1,2315
0123 Spydeberg	0,4084	0,9545	1,1925	2,0310	1,0050
0124 Askim	1,6985	0,5623	0,8236	0,5492	0,8271
0125 Eidsberg	0,9296	1,3681	0,6647	2,0812	1,0575
0127 Skiptvet	0,4353	0,8954	0,2881	3,1981	1,0925
0128 Rakkestad	0,9121	2,0946	0,3972	4,0031	1,3061
0135 Råde	0,2635	0,5010	1,6258	1,5853	0,8499
0136 Rygge	0,8074	0,8432	0,9949	0,5633	0,8568
0137 Våler	0,4294	0,8030	1,1843	2,5221	1,0877
0138 Hobøl	0,5842	1,1531	1,2889	1,8559	1,1036
Østfold	1,0500	1,0329	1,0002	0,8710	0,9713
0211 Vestby	0,7510	0,7042	1,0997	0,8054	0,8210
0213 Ski	1,1986	0,6118	0,9023	0,3555	0,7552
0214 Ås	1,4685	0,9153	1,4547	0,6635	0,8386
0215 Frogn	0,5370	0,7601	0,9912	0,3218	0,8217
0216 Nesodden	0,6760	0,6619	1,1714	0,1434	0,7884
0217 Oppegård	0,8719	0,5906	0,6968	0,0194	0,7068
0219 Bærum	1,1238	0,8574	1,1588	0,0542	0,8102
0220 Asker	1,0381	0,6918	1,0925	0,0947	0,7475
0221 Aurskog-Høland	0,3018	0,6748	0,6514	2,4772	0,9352
0226 Sørums	0,6736	0,8451	0,4986	1,4257	0,8702
0227 Fet	0,6186	0,4536	1,1040	0,8765	0,7846
0228 Rælingen	1,6888	0,6640	0,9141	0,1381	0,8083
0229 Enebakk	0,6614	0,9491	1,5271	0,8875	0,9260
0230 Lørenskog	2,0208	0,5138	0,6898	0,0699	0,7544
0231 Skedsmo	1,7845	0,5983	0,8825	0,1297	0,7712
0233 Nittedal	0,8721	0,7653	1,3790	0,2791	0,8047
0234 Gjerdrum	0,5884	0,8823	1,2860	1,3695	0,9152
0235 Ullensaker	1,1764	0,5457	0,7196	0,8650	0,7997
0236 Nes	0,5121	0,8692	0,5938	2,1644	0,9391
0237 Eidsvoll	0,5687	1,0203	1,6786	1,0195	0,9620
0238 Nannestad	0,6938	1,0548	0,8401	1,4456	0,9561
0239 Hurdal	0,2520	0,6426	0,3791	1,8481	1,1915
Akershus	1,0847	0,7328	1,0101	0,4783	0,8121
0301 Oslo	3,0808	0,5576	1,0576	0,0057	0,9317
0402 Kongsvinger	1,0017	1,0477	1,0270	1,3420	1,0629
0403 Hamar	0,6718	1,2643	1,5857	0,4677	0,9651
0412 Ringsaker	0,3151	1,4250	1,0765	1,7101	1,0619
0415 Løten	0,3016	1,0668	1,0789	2,1811	1,0046
0417 Stange	0,4384	1,3562	0,8441	1,8015	1,0528
0418 Nord-Odal	0,1705	2,1435	0,5836	2,6174	1,4084

Tabell D-k: Indeks for beregnet utgiftsbehov for kommunene 2008, RNB

Kommune	Andel innb. 2008 (promille)	Indeks innb. 0-5 år	Indeks innb. 6-15 år	Indeks innb. 16-66 år	Indeks innb. 67-79 år	Indeks innb. 80-89 år
	1	2	3	4	5	6
0419 Sør-Odal	1,6438	0,7952	1,0074	0,9858	1,1655	1,2605
0420 Eidskog	1,3504	0,7233	1,0136	0,9492	1,3437	1,5184
0423 Grue	1,0719	0,6694	0,8793	0,9454	1,4591	1,8273
0425 Åsnes	1,6003	0,7047	0,8401	0,9502	1,5277	1,7635
0426 Våler	0,8167	0,6729	0,8399	0,9655	1,5060	1,6319
0427 Elverum	4,1090	0,9640	0,9620	0,9858	1,1197	1,1504
0428 Trysil	1,4230	0,7584	0,8802	0,9529	1,4459	1,5471
0429 Åmot	0,9138	0,9535	0,8990	0,9486	1,3487	1,4939
0430 Stor-Elvdal	0,5657	0,7097	0,8131	0,9559	1,5836	1,5738
0432 Rendalen	0,4283	0,6449	0,8027	0,9361	1,4595	2,2551
0434 Engerdal	0,3078	0,8512	0,9702	0,9121	1,5623	1,6305
0436 Tolga	0,3582	0,9062	1,1669	0,9182	1,1869	1,4762
0437 Tynset	1,1399	0,8968	1,0421	0,9589	1,2455	1,2260
0438 Alvdal	0,5094	0,9504	1,0076	0,9415	1,2719	1,4089
0439 Folldal	0,3534	0,6930	1,0094	0,9353	1,3965	1,6492
0441 Os	0,4321	0,8238	1,1729	0,9403	1,2123	1,2487
Hedmark	39,9582	0,8345	0,9507	0,9768	1,2440	1,3221
0501 Lillehammer	5,4412	0,8834	0,9495	0,9877	1,1837	1,1980
0502 Gjøvik	5,9742	0,9014	0,9286	0,9956	1,1404	1,2184
0511 Dovre	0,5864	0,7138	0,9633	0,9465	1,4889	1,4446
0512 Lesja	0,4577	0,8836	0,9522	0,9585	1,3272	1,3441
0513 Skjåk	0,4921	0,8507	0,8824	0,9476	1,4915	1,3708
0514 Lom	0,5081	0,8519	0,9148	0,9651	1,3398	1,4231
0515 Vågå	0,7846	0,8275	0,9524	0,9451	1,3611	1,5680
0516 Nord-Fron	1,2229	0,8243	0,9767	0,9758	1,2707	1,2223
0517 Sel	1,2676	0,8110	0,9893	0,9546	1,3516	1,3749
0519 Sør-Fron	0,6692	0,8000	0,9358	0,9518	1,3691	1,4676
0520 Ringebu	0,9567	0,7471	0,9330	0,9592	1,3491	1,5567
0521 Øyer	1,0405	0,7909	1,0890	0,9785	1,2064	1,0839
0522 Gausdal	1,2938	0,7902	1,0230	0,9566	1,2851	1,4097
0528 Østre Toten	3,0522	0,8443	0,9704	0,9675	1,2512	1,3471
0529 Vestre Toten	2,6672	0,8595	0,9706	0,9930	1,1861	1,1188
0532 Jevnaker	1,3206	0,9035	1,0315	0,9785	1,1460	1,0542
0533 Lunner	1,8150	0,9571	1,0351	1,0195	0,9259	0,8414
0534 Gran	2,7842	0,8950	0,9647	0,9735	1,2153	1,2869
0536 Søndre Land	1,2355	0,7352	1,0020	0,9706	1,2966	1,3146
0538 Nordre Land	1,4008	0,7521	0,9298	0,9630	1,4290	1,3790
0540 Sør-Aurdal	0,6704	0,8155	1,0328	0,9287	1,3212	1,5453
0541 Etnedal	0,2930	0,7386	0,9971	0,8931	1,7534	1,6391
0542 Nord-Aurdal	1,3586	0,8531	0,9338	0,9929	1,1978	1,1041
0543 Vestre Slidre	0,4680	0,9188	0,9139	0,9638	1,3141	1,3721
0544 Øystre Slidre	0,6704	0,8962	0,9533	0,9964	1,1022	1,1509
0545 Vang	0,3340	0,8612	0,9425	0,9735	1,1746	1,4057
Oppland	38,7651	0,8549	0,9658	0,9779	1,2265	1,2538
0602 Drammen	12,6964	1,0059	0,8998	1,0089	1,0588	1,0289
0604 Kongsberg	5,0657	0,9607	0,9294	1,0137	1,0297	0,9949
0605 Ringerike	6,0211	0,8366	0,9066	1,0025	1,1496	1,2609
0612 Hole	1,1868	0,9958	1,0105	1,0063	1,0129	0,9003
0615 Flå	0,2056	0,7202	0,8871	0,9241	1,5878	1,8108
0616 Nes	0,7302	0,7917	0,9571	0,9570	1,3067	1,4041

Tabell D-k: Indeks for beregnet utgiftsbehov for kommunene 2008, RNB

Kommune	Indeks innb. 90 år og over	Indeks ber. utg.behov alders- kriterier	Andel innb. 2007 (promille)	Indeks basis- kriterium	Indeks urban- kriterium	Indeks skilte og sep. 16-59 år
	7	8	9	10	11	12
0419 Sør-Odal	0,9508	1,0587	1,6564	1,4040	0,7186	1,1181
0420 Eidskog	1,5135	1,1602	1,3640	1,7050	0,6912	1,0911
0423 Grue	1,8505	1,1942	1,1006	2,1130	0,6622	0,9616
0425 Åsnes	1,2959	1,1377	1,6244	1,4317	0,7158	1,0058
0426 Våler	1,1776	1,1041	0,8282	2,8079	0,6256	0,9823
0427 Elverum	1,1776	1,0343	4,1144	0,5652	0,8620	1,0771
0428 Trysil	1,9009	1,1486	1,4488	1,6052	0,6996	0,9793
0429 Åmot	1,3485	1,1032	0,9152	2,5412	0,6382	0,9468
0430 Stor-Elvdal	1,5938	1,1191	0,5779	4,0245	0,5821	0,9959
0432 Rendalen	2,0350	1,2508	0,4390	5,2975	0,5510	0,7383
0434 Engerdal	1,2695	1,1695	0,3119	7,4564	0,5146	0,6256
0436 Tolga	1,7619	1,2173	0,3647	6,3775	0,5309	0,5805
0437 Tynset	1,0283	1,0807	1,1474	2,0269	0,6677	0,7783
0438 Alvdal	1,4161	1,1282	0,5191	4,4800	0,5698	0,7391
0439 Folldal	1,8711	1,2100	0,3621	6,4226	0,5301	0,6394
0441 Os	1,3911	1,1564	0,4407	5,2770	0,5514	0,6829
Hedmark	1,1696	1,0698	40,3090	1,2693	0,8062	1,0195
0501 Lillehammer	1,0550	1,0347	5,4553	0,4263	0,9120	1,0064
0502 Gjøvik	0,9055	1,0161	5,9667	0,3898	0,9285	1,0476
0511 Dovre	1,4863	1,1396	0,6007	3,8714	0,5866	1,0296
0512 Lesja	1,2478	1,0882	0,4593	5,0634	0,5560	0,8281
0513 Skjåk	1,8324	1,1197	0,4975	4,6743	0,5649	0,7578
0514 Lom	1,0647	1,0759	0,5204	4,4689	0,5700	0,5211
0515 Vågå	1,4556	1,1439	0,7955	2,9233	0,6205	0,5987
0516 Nord-Fron	1,1306	1,0625	1,2369	1,8802	0,6778	0,8396
0517 Sel	1,2329	1,1087	1,3029	1,7849	0,6849	0,8225
0519 Sør-Fron	1,8864	1,1488	0,6834	3,4031	0,6020	0,7985
0520 Ringeby	1,5394	1,1376	0,9735	2,3889	0,6461	0,7372
0521 Øyer	0,6644	1,0449	1,0453	2,2249	0,6554	0,8195
0522 Gausdal	1,2312	1,1213	1,3061	1,7806	0,6852	0,7723
0528 Østre Toten	1,3589	1,0954	3,0738	0,7566	0,8132	0,9770
0529 Vestre Toten	0,8226	1,0137	2,6938	0,8633	0,7920	1,0485
0532 Jevnaker	1,4338	1,0638	1,3326	1,7452	0,6880	1,2757
0533 Lunner	0,7121	0,9591	1,8205	1,2774	0,7323	1,0301
0534 Gran	1,1227	1,0641	2,8006	0,8304	0,7982	1,0628
0536 Søndre Land	1,2649	1,0989	1,2672	1,8352	0,6811	0,9683
0538 Nordre Land	1,2229	1,0920	1,4355	1,6200	0,6983	0,9953
0540 Sør-Aurdal	2,2415	1,2200	0,6823	3,4084	0,6018	0,8143
0541 Etnedal	1,4361	1,2098	0,2978	7,8094	0,5098	0,8885
0542 Nord-Aurdal	1,5264	1,0443	1,3646	1,7042	0,6913	1,1149
0543 Vestre Slidre	1,0918	1,0668	0,4725	4,9215	0,5591	1,0219
0544 Øystre Slidre	1,2552	1,0335	0,6763	3,4385	0,6007	0,9340
0545 Vang	1,7100	1,1107	0,3399	6,8425	0,5235	0,8077
Oppland	1,1607	1,0618	39,1010	1,5464	0,7643	0,9685
0602 Drammen	1,1008	0,9779	12,5461	0,1854	1,0773	1,2466
0604 Kongsberg	1,1095	0,9808	5,0509	0,4604	0,8981	1,0719
0605 Ringerike	0,9983	1,0210	6,0637	0,3835	0,9315	1,1421
0612 Hole	0,6584	0,9652	1,1613	2,0026	0,6693	0,9826
0615 Flå	1,7541	1,2012	0,2113	11,0074	0,4760	1,0801
0616 Nes	2,1816	1,1595	0,7383	3,1500	0,6113	0,8153

Tabell D-k: Indeks for beregnet utgiftsbehov for kommunene 2008, RNB

Kommune	Indeks arbeidsledige 16-59 år	Indeks beregnet reisetid	Indeks reiseavst. innen sone	Indeks reiseavst. til nabolokrets	Indeks dødelighet	Indeks ikke-gifte 67 år og over
	13	14	15	16	17	18
0419 Sør-Odal	1,1301	0,8519	1,5127	1,8557	1,1401	1,3020
0420 Eidskog	1,0372	0,8737	1,3800	1,0950	1,2088	1,5787
0423 Grue	1,1804	0,8742	1,9159	1,7460	1,1440	1,6788
0425 Åsnes	1,2565	1,0157	1,1931	1,9619	1,2733	1,6427
0426 Våler	1,2499	0,6685	1,4250	2,5784	1,2306	1,6170
0427 Elverum	0,9607	0,6980	0,9550	1,1363	0,9836	1,1210
0428 Trysil	1,1229	1,5815	3,8558	2,6770	1,0345	1,5024
0429 Åmot	1,1368	0,9479	2,0164	1,5999	1,2447	1,6013
0430 Stor-Elvdal	0,7375	1,5713	3,3622	2,2084	1,1932	1,7137
0432 Rendalen	0,5188	1,6886	3,1428	3,3397	1,2291	1,9378
0434 Engerdal	0,5200	3,1341	4,9984	6,5979	1,1534	1,4597
0436 Tolga	0,5961	0,8431	1,7075	1,6826	0,9043	1,3852
0437 Tynset	0,7639	1,0656	2,3198	1,7182	1,1234	1,2193
0438 Alvdal	0,4520	0,6568	1,1858	1,6309	0,9817	1,3507
0439 Folldal	0,5146	0,7452	1,5427	1,9884	0,9107	1,5143
0441 Os	0,5872	1,0064	1,9273	2,1717	1,0203	1,1009
Hedmark	0,9682	0,9805	1,2958	1,2981	1,0977	1,2984
0501 Lillehammer	0,8017	0,5584	0,5996	0,7821	0,9561	1,1336
0502 Gjøvik	0,8090	1,1619	0,8899	1,1272	1,0299	1,1874
0511 Dovre	0,8415	1,3830	2,0804	1,4694	1,0979	1,4770
0512 Lesja	0,5597	1,4599	3,2137	2,6669	1,0443	1,4109
0513 Skjåk	0,4473	0,7237	1,4341	1,6535	1,0845	1,4694
0514 Lom	0,5736	1,0989	2,0270	2,1844	1,1521	1,4432
0515 Vågå	0,7634	0,7354	1,4848	1,8447	1,0551	1,3993
0516 Nord-Fron	0,7044	0,9716	1,6726	1,3365	1,1149	1,2735
0517 Sel	0,8634	1,1829	1,7969	1,3343	0,8973	1,3084
0519 Sør-Fron	0,9821	0,9212	1,3405	2,0204	0,8773	1,3956
0520 Ringebu	0,7408	1,2101	3,1060	1,7452	1,0470	1,4713
0521 Øyer	0,6421	0,9508	1,9161	1,2815	1,0611	0,9696
0522 Gausdal	0,7159	1,0247	1,6039	1,4592	1,0099	1,3230
0528 Østre Toten	0,6836	1,0675	0,8926	1,1608	1,1020	1,2941
0529 Vestre Toten	0,7416	0,7194	0,8918	0,7556	1,1462	1,0732
0532 Jevnaker	0,8027	0,5720	0,6492	0,8451	1,1248	1,1371
0533 Lunner	0,6909	0,8478	0,7182	1,1386	1,0374	0,9072
0534 Gran	0,6437	0,8850	1,1765	1,1605	1,2095	1,2316
0536 Søndre Land	0,7284	1,1123	1,5207	2,3534	1,1355	1,3505
0538 Nordre Land	0,5360	0,9905	2,0266	2,1234	1,1485	1,4352
0540 Sør-Aurdal	0,3894	1,7335	4,0825	2,1866	1,1423	1,5634
0541 Etnedal	0,5040	1,1772	2,3145	3,3904	1,0066	1,8636
0542 Nord-Aurdal	0,5828	0,9003	1,7531	1,3323	1,2521	1,1981
0543 Vestre Slidre	0,3578	0,9452	1,7427	2,1143	1,2688	1,3010
0544 Øystre Slidre	0,4745	1,6942	3,2729	2,3138	0,9308	1,1399
0545 Vang	0,6244	1,4294	2,7474	2,5134	0,9702	1,4959
Oppland	0,7141	0,9605	1,3296	1,3315	1,0679	1,2331
0602 Drammen	1,2699	0,6824	0,3495	0,2998	1,0561	1,1162
0604 Kongsberg	0,7627	0,7984	0,7096	0,7501	0,9318	0,9967
0605 Ringerike	0,9332	1,1984	1,0906	1,5024	1,0332	1,1985
0612 Hole	0,6671	0,7574	1,3962	1,7902	1,0068	0,8241
0615 Flå	0,5226	0,7019	1,3512	1,8043	1,4189	1,6358
0616 Nes	0,5048	0,5609	1,0329	1,6882	0,7309	1,3638

Tabell D-k: Indeks for beregnet utgiftsbehov for kommunene 2008, RNB

Kommune	Indeks inn- vandrerere	Indeks PU 16 år og over	Indeks PU under 16 år	Indeks land- bruk	Indeks ber. utg.behov ikke alders- kriterier
	19	20	21	22	23
0419 Sør-Odal	0,2223	1,0391	0,8878	2,8097	1,1236
0420 Eidskog	0,3258	1,9581	1,5402	2,8382	1,3630
0423 Grue	0,5595	1,8335	0,5727	4,2982	1,4177
0425 Åsnes	0,2462	1,7538	0,9053	4,6583	1,3597
0426 Våler	0,1840	1,3616	0,2537	4,4849	1,3674
0427 Elverum	0,5724	0,6636	0,9191	1,2588	0,8638
0428 Trysil	0,1577	1,7615	0,2900	3,1263	1,4471
0429 Åmot	0,4301	1,1025	1,3774	2,4654	1,2578
0430 Stor-Elvdal	0,2966	1,1298	1,0907	4,7661	1,5228
0432 Rendalen	0,1735	1,3520	0,0000	7,5449	1,7370
0434 Engerdal	0,0611	0,3806	0,0000	6,1686	1,8748
0436 Tolga	0,9574	0,6510	0,0000	6,7867	1,4096
0437 Tynset	0,5145	2,2243	0,9155	4,3207	1,4467
0438 Alvdal	0,5014	1,2577	1,6188	5,1289	1,3638
0439 Folldal	0,3506	0,6556	1,1604	6,2913	1,4291
0441 Os	0,5474	2,1548	0,4767	5,9072	1,6850
Hedmark	0,4723	1,3193	1,0111	2,2892	1,1410
0501 Lillehammer	0,6237	1,0227	0,9628	0,5672	0,8814
0502 Gjøvik	0,9405	0,6963	0,5986	0,9465	0,8844
0511 Dovre	0,2008	0,8892	0,0000	4,3763	1,3243
0512 Lesja	0,0967	1,5507	0,4574	7,9193	1,6899
0513 Skjåk	0,2424	0,8350	0,0000	5,5705	1,2968
0514 Lom	0,0366	0,9124	1,2111	4,9884	1,3391
0515 Vågå	0,1436	1,7159	0,5282	4,0967	1,3276
0516 Nord-Fron	0,1950	1,4395	0,6794	3,2681	1,1911
0517 Sel	0,2631	1,6855	0,9675	2,5528	1,2371
0519 Sør-Fron	0,3437	0,6079	0,9223	4,4035	1,1536
0520 Ringebu	0,2021	1,4632	1,2948	4,2352	1,3416
0521 Øyer	0,4433	1,1356	0,4020	2,5514	1,1034
0522 Gausdal	0,1604	0,9088	0,4825	4,1324	1,0627
0528 Østre Toten	0,3944	1,8729	1,1619	2,5385	1,1994
0529 Vestre Toten	0,4100	1,3660	0,8579	1,5122	1,0268
0532 Jevnaker	0,5573	0,7571	0,3153	0,9520	0,9558
0533 Lunner	0,4080	1,0432	1,1540	1,3508	0,9671
0534 Gran	0,4284	1,7166	0,4501	2,1950	1,1659
0536 Søndre Land	0,3256	4,8241	1,3263	2,2303	2,0415
0538 Nordre Land	0,1194	1,4470	0,4390	3,1921	1,2427
0540 Sør-Aurdal	0,1582	2,0006	1,2316	4,7368	1,6513
0541 Etnedal	0,0853	1,5944	0,7055	6,1959	1,9336
0542 Nord-Aurdal	0,4047	1,8267	1,3855	2,9781	1,3134
0543 Vestre Slidre	0,2687	0,5024	0,4446	5,4811	1,3194
0544 Øystre Slidre	0,3191	1,2286	0,0000	4,1825	1,3860
0545 Vang	0,2988	2,0955	0,6181	6,3704	1,9253
Oppland	0,4562	1,3524	0,7791	2,3550	1,1409
0602 Drammen	2,3801	0,6907	0,5358	0,0825	0,8603
0604 Kongsberg	0,7428	1,3513	2,2044	0,7448	0,9905
0605 Ringerike	0,7056	0,9298	0,4850	1,1468	0,9793
0612 Hole	0,4537	0,5622	0,5427	1,4790	0,9311
0615 Flå	0,6610	1,4046	0,9944	4,7129	2,0772
0616 Nes	0,5761	1,1255	0,0000	2,9321	1,1435

Tabell D-k: Indeks for beregnet utgiftsbehov for kommunene 2008, RNB

Kommune	Andel innb. 2008 (promille)	Indeks innb. 0-5 år	Indeks innb. 6-15 år	Indeks innb. 16-66 år	Indeks innb. 67-79 år	Indeks innb. 80-89 år
	1	2	3	4	5	6
0617 Gol	0,9371	0,9330	0,9387	0,9715	1,1910	1,2035
0618 Hemsedal	0,4154	1,0350	1,0801	0,9880	0,9564	0,9352
0619 Ål	0,9892	0,9212	1,0704	0,9440	1,1871	1,3419
0620 Hol	0,9368	0,8602	0,8838	1,0008	1,1103	1,3708
0621 Sigdal	0,7439	0,8919	0,9199	0,9615	1,1669	1,6611
0622 Krødsherad	0,4429	0,7780	0,8455	1,0206	1,1257	1,3037
0623 Modum	2,6799	0,8809	0,8775	1,0129	1,0917	1,1880
0624 Øvre Eiker	3,4054	0,9784	0,9877	0,9947	1,0464	1,0601
0625 Nedre Eiker	4,6635	1,0381	1,0556	1,0127	0,8949	0,8180
0626 Lier	4,7919	1,0572	1,0711	1,0026	0,9132	0,8412
0627 Røyken	3,8485	1,0640	1,1781	1,0036	0,8608	0,6001
0628 Hurum	1,9047	0,8626	1,1084	0,9955	1,0125	0,9632
0631 Flesberg	0,5322	0,9097	1,0342	0,9632	1,1746	1,1559
0632 Rollag	0,2995	0,7320	1,0615	0,9392	1,1997	1,6393
0633 Nore og Uvdal	0,5349	0,7719	1,0681	0,9244	1,3342	1,6342
Buskerud	53,0317	0,9630	0,9768	1,0013	1,0397	1,0346
0701 Horten	5,2981	0,9170	1,0008	0,9945	1,1130	1,0022
0702 Holmestrand	2,0814	0,8524	0,9554	1,0055	1,1198	1,1225
0704 Tønsberg	8,1046	0,9160	0,9460	0,9962	1,1341	1,1019
0706 Sandefjord	8,9363	0,9279	1,0093	0,9825	1,1648	1,0386
0709 Larvik	8,8076	0,8733	0,9711	0,9860	1,1712	1,1726
0711 Svelvik	1,3643	0,8641	1,0990	1,0104	0,9776	0,8108
0713 Sande	1,6886	1,0844	1,0926	0,9800	0,9817	0,8916
0714 Hof	0,6472	1,0560	1,0474	0,9860	0,8837	1,1672
0716 Re	1,7823	1,0641	1,0994	1,0057	0,7838	0,8992
0719 Andebu	1,0928	1,0840	1,0767	0,9961	0,8314	1,0270
0720 Stokke	2,2250	0,9318	1,1113	1,0230	0,8542	0,7203
0722 Nøtterøy	4,3085	0,9035	1,0407	0,9736	1,1813	1,0884
0723 Tjøme	0,9594	0,6886	1,0868	0,9964	1,1527	0,9955
0728 Lardal	0,5030	0,8378	0,9497	0,9824	1,1672	1,4159
Vestfold	47,7992	0,9176	1,0076	0,9911	1,1024	1,0510
0805 Porsgrunn	7,2165	0,8918	0,9684	0,9944	1,0896	1,2225
0806 Skien	10,7372	0,8943	0,9903	0,9973	1,0640	1,1383
0807 Notodden	2,5821	0,8580	0,8989	0,9660	1,2575	1,5569
0811 Siljan	0,5024	0,8105	1,1758	1,0019	0,9722	0,8914
0814 Bamble	2,9784	0,8968	1,0557	1,0195	0,9661	0,8098
0815 Kragerø	2,2406	0,8160	0,9358	1,0020	1,1815	1,1319
0817 Drangedal	0,8678	0,8007	0,9988	0,9609	1,1461	1,5731
0819 Nome	1,3934	0,8461	0,9533	0,9788	1,1660	1,4018
0821 Bø	1,1475	0,9852	0,9508	0,9976	1,0321	1,1709
0822 Sauherad	0,9005	0,8253	1,0234	0,9859	1,1354	1,1505
0826 Tinn	1,2805	0,7917	0,9315	0,9710	1,1661	1,6477
0827 Hjartdal	0,3418	0,8666	0,8784	0,9485	1,3477	1,6262
0828 Seljord	0,6185	0,8978	0,8533	0,9769	1,2971	1,3784
0829 Kviteseid	0,5410	0,7684	0,9099	0,9656	1,3472	1,4661
0830 Nissedal	0,2909	0,7244	0,9766	0,9999	1,1223	1,3541
0831 Fyresdal	0,2903	0,9615	1,0955	0,9496	1,1422	1,3571
0833 Tokke	0,4995	0,7697	0,9662	0,9532	1,2617	1,6314
0834 Vinje	0,7673	0,7979	1,0433	0,9813	1,1675	1,1392
Telemark	35,1963	0,8715	0,9768	0,9911	1,1093	1,2202

Tabell D-k: Indeks for beregnet utgiftsbehov for kommunene 2008, RNB

Kommune	Indeks innb. 90 år og over	Indeks ber. utg.behov alders- kriterier	Andel innb. 2007 (promille)	Indeks basis- kriterium	Indeks urban- kriterium	Indeks skilte og sep. 16-59 år
	7	8	9	10	11	12
0617 Gol	2,1490	1,1055	0,9474	2,4546	0,6426	1,0577
0618 Hemsedal	1,1575	1,0270	0,4193	5,5458	0,5459	0,7966
0619 Ål	1,7015	1,1517	0,9916	2,3452	0,6485	0,8972
0620 Hol	1,1870	1,0403	0,9560	2,4327	0,6438	0,9099
0621 Sigdal	1,6161	1,1400	0,7468	3,1139	0,6127	0,9433
0622 Krødsherad	1,0858	1,0070	0,4529	5,1351	0,5544	1,0589
0623 Modum	1,1776	1,0036	2,6893	0,8648	0,7917	1,2347
0624 Øvre Eiker	1,0767	1,0150	3,4086	0,6823	0,8301	1,1876
0625 Nedre Eiker	0,6251	0,9555	4,6734	0,4976	0,8842	1,2370
0626 Lier	0,7401	0,9753	4,7546	0,4891	0,8873	1,0879
0627 Røyken	0,5467	0,9576	3,8066	0,6109	0,8487	1,0235
0628 Hurum	0,9152	1,0302	1,9087	1,2184	0,7392	1,1159
0631 Flesberg	1,8637	1,1141	0,5390	4,3148	0,5740	0,8775
0632 Rollag	2,5084	1,2526	0,2995	7,7649	0,5104	0,9718
0633 Nore og Uvdal	1,7980	1,2208	0,5396	4,3097	0,5742	0,7845
Buskerud	1,0400	1,0029	52,9049	0,9231	0,8800	1,1297
0701 Horten	1,0268	1,0124	5,3429	0,4353	0,9082	1,2485
0702 Holmestrand	0,7653	0,9979	2,0777	1,1193	0,7519	1,3116
0704 Tønsberg	1,0940	1,0147	8,0094	0,2904	0,9848	1,2495
0706 Sandefjord	1,0695	1,0302	8,9502	0,2598	1,0069	1,2904
0709 Larvik	1,2046	1,0474	8,8363	0,2632	1,0044	1,2625
0711 Svelvik	0,9252	0,9971	1,3813	1,6836	0,6929	1,2379
0713 Sande	1,1036	1,0239	1,6720	1,3909	0,7199	1,1433
0714 Hof	1,3002	1,0575	0,6620	3,5129	0,5981	1,0641
0716 Re	1,0624	1,0056	1,7776	1,3083	0,7288	1,0829
0719 Andebu	0,9076	1,0137	1,0974	2,1192	0,6618	1,1061
0720 Stokke	0,7565	0,9637	2,1886	1,0626	0,7597	1,1530
0722 Nøtterøy	1,1161	1,0557	4,3376	0,5361	0,8711	1,1605
0723 Tjøme	1,2217	1,0590	0,9598	2,4230	0,6443	1,0820
0728 Lardal	1,0157	1,0682	0,5170	4,4985	0,5693	1,0044
Vestfold	1,0689	1,0254	47,8098	0,6810	0,9020	1,2275
0805 Porsgrunn	0,9537	1,0307	7,2583	0,3204	0,9656	1,2490
0806 Skien	1,0217	1,0267	10,8299	0,2147	1,0461	1,2518
0807 Notodden	1,4433	1,1103	2,6107	0,8908	0,7870	1,1617
0811 Siljan	0,4786	1,0107	0,5046	4,6090	0,5665	0,9176
0814 Bamble	0,6660	0,9618	3,0038	0,7742	0,8094	1,0900
0815 Kragerø	1,0597	1,0169	2,2390	1,0387	0,7632	1,1935
0817 Drangedal	1,9048	1,1718	0,8835	2,6321	0,6337	1,0668
0819 Nome	1,2941	1,0856	1,4048	1,6555	0,6953	1,0335
0821 Bø	0,9691	1,0114	1,1393	2,0413	0,6667	0,7722
0822 Sauherad	1,3016	1,0666	0,9137	2,5453	0,6380	0,9448
0826 Tinn	1,6430	1,1426	1,3074	1,7788	0,6854	1,0473
0827 Hjartdal	1,9347	1,1559	0,3459	6,7241	0,5253	0,5546
0828 Seljord	1,3606	1,0598	0,6266	3,7117	0,5916	0,9343
0829 Kviteseid	1,6665	1,1211	0,5430	4,2826	0,5749	0,8648
0830 Nissedal	0,9299	1,0564	0,2937	7,9174	0,5084	1,0134
0831 Fyresdal	0,7248	1,0955	0,2912	7,9871	0,5075	0,7156
0833 Tokke	1,8655	1,1773	0,5157	4,5097	0,5690	0,8017
0834 Vinje	1,3317	1,0772	0,7870	2,9550	0,6192	0,7901
Telemark	1,1041	1,0453	35,4978	1,1792	0,8602	1,1369

Tabell D-k: Indeks for beregnet utgiftsbehov for kommunene 2008, RNB

Kommune	Indeks arbeidsledige 16-59 år	Indeks beregnet reisetid	Indeks reiseavst. innen sone	Indeks reiseavst. til nabolokrets	Indeks dødelighet	Indeks ikke-gifte 67 år og over
	13	14	15	16	17	18
0617 Gol	0,4990	0,5093	0,6661	1,6272	0,7594	1,2381
0618 Hemsedal	0,5595	0,5101	0,9887	2,6256	0,9293	0,8796
0619 Ål	0,2958	0,9370	1,7066	2,0459	1,0278	1,3572
0620 Hol	0,5667	1,6734	1,8172	1,5703	1,0348	1,2097
0621 Sigdal	0,4366	1,6214	3,4082	2,0284	1,0436	1,4061
0622 Krødsherad	0,8686	1,1092	2,3754	1,8088	1,4562	1,2401
0623 Modum	0,9174	0,8568	0,8206	1,0463	1,0924	1,1183
0624 Øvre Eiker	1,0498	0,7963	0,6865	1,1856	1,0290	1,0256
0625 Nedre Eiker	0,9735	0,4656	0,5186	0,5699	1,0455	0,8021
0626 Lier	0,7061	0,9065	0,5374	0,7078	0,9899	0,8366
0627 Røyken	0,8448	0,7494	0,4930	0,9165	0,9686	0,6530
0628 Hurum	1,0693	1,2973	1,0796	1,2299	1,0365	0,9332
0631 Flesberg	0,6050	1,2103	2,0296	3,1060	0,7230	1,0851
0632 Rollag	0,5184	1,1371	1,9261	1,7012	1,0009	1,4313
0633 Nore og Uvdal	0,4956	1,4538	2,8162	3,4679	1,1666	1,5519
Buskerud	0,9247	0,8478	0,7939	0,9762	1,0171	1,0324
0701 Horten	1,1208	0,5300	0,4029	0,5456	1,1221	1,0125
0702 Holmestrand	0,8877	0,6950	0,5057	0,7469	1,0677	1,0460
0704 Tønsberg	1,0305	0,7060	0,5051	0,7299	1,0218	1,1339
0706 Sandefjord	1,2612	0,5377	0,4917	0,4657	1,0818	1,0804
0709 Larvik	0,8398	0,8885	0,5249	0,8289	0,9601	1,1718
0711 Svelvik	0,8343	0,6854	1,1351	0,8739	1,1719	0,8974
0713 Sande	0,7058	0,6788	0,5858	1,2547	1,0399	0,8566
0714 Hof	0,8105	0,4815	0,8207	1,4855	0,9509	1,0842
0716 Re	0,6289	1,1897	0,9593	1,6803	0,9275	0,7870
0719 Andebu	0,5786	0,9477	1,9687	1,1880	0,8741	0,8297
0720 Stokke	0,9302	0,6250	0,7543	0,9824	0,9999	0,7607
0722 Nøtterøy	0,8699	0,6096	0,5386	0,8653	0,9330	1,0266
0723 Tjøme	0,9850	0,6143	0,7824	1,0618	1,1868	1,0490
0728 Lardal	0,7008	0,6370	1,2802	1,6827	1,1017	1,1699
Vestfold	0,9733	0,6919	0,5991	0,7985	1,0270	1,0483
0805 Porsgrunn	1,2343	0,6603	0,4908	0,5276	1,0738	1,1121
0806 Skien	1,2808	0,6837	0,5079	0,5343	1,0518	1,0687
0807 Notodden	0,8399	0,7644	1,0502	0,8098	0,9990	1,3734
0811 Siljan	0,6086	0,7022	0,8802	1,5303	1,0100	0,8101
0814 Bamble	1,0591	1,1155	1,0028	1,3638	1,0678	0,8165
0815 Kragerø	1,0718	1,2442	1,3410	1,8513	1,0845	1,1918
0817 Drangedal	0,8357	1,3818	3,0144	2,4730	0,9500	1,4819
0819 Nome	1,0390	0,9309	0,6336	1,2857	0,9603	1,2679
0821 Bø	0,9510	0,4073	0,7550	1,0702	1,0262	1,1726
0822 Sauherad	0,9347	0,8258	2,2609	1,5303	1,0171	1,0693
0826 Tinn	0,9237	1,6618	2,0829	1,2751	1,1006	1,5479
0827 Hjartdal	0,5138	1,2088	2,5579	2,5242	0,7801	1,5661
0828 Seljord	0,6416	0,9623	1,8738	2,3535	0,9569	1,4426
0829 Kviteseid	0,6449	0,9746	1,9888	2,3700	0,9937	1,5238
0830 Nissedal	0,5932	1,1562	2,5438	3,6785	1,0206	1,2671
0831 Fyresdal	0,5155	0,8186	1,7272	2,8182	1,0295	1,2440
0833 Tokke	0,4784	1,1896	2,5003	2,2078	0,9882	1,5143
0834 Vinje	0,5327	1,9951	4,3631	3,1468	1,2570	1,1527
Telemark	1,0754	0,8709	1,0304	1,0753	1,0471	1,1517

Tabell D-k: Indeks for beregnet utgiftsbehov for kommunene 2008, RNB

Kommune	Indeks inn- vandrerer	Indeks PU 16 år og over	Indeks PU under 16 år	Indeks land- bruk	Indeks ber. utg.behov ikke alders- kriterier
	19	20	21	22	23
0617 Gol	1,0184	1,5661	1,1087	2,4419	1,2102
0618 Hemsedal	0,4541	0,5661	1,5030	4,0434	1,2607
0619 Ål	0,2753	1,4963	0,8474	3,3672	1,2653
0620 Hol	0,4117	0,8071	1,0988	2,4363	1,1249
0621 Sigdal	0,0595	0,7947	1,9691	4,2652	1,3055
0622 Krødsherad	0,2383	1,3105	1,3916	2,5095	1,5424
0623 Modum	0,4933	1,3021	1,1718	1,7251	1,0689
0624 Øvre Eiker	0,4917	0,9577	1,4792	1,2521	0,9562
0625 Nedre Eiker	1,1274	0,9779	1,0789	0,1814	0,8770
0626 Lier	1,1896	0,8114	0,9279	0,6975	0,8430
0627 Røyken	0,5020	0,9355	1,5453	0,3199	0,8437
0628 Hurum	0,2494	1,1816	1,5409	0,5664	1,0529
0631 Flesberg	0,1884	0,7708	1,5591	3,0116	1,2869
0632 Rollag	0,4027	2,3780	2,1043	3,7799	1,9869
0633 Nore og Uvdal	0,1294	0,5499	0,0000	5,6312	1,3769
Buskerud	1,0881	0,9547	1,0444	0,9790	0,9691
0701 Horten	0,9232	1,1442	1,0223	0,2456	0,9418
0702 Holmestrand	0,5347	1,3426	1,3145	0,6011	1,0470
0704 Tønsberg	0,7910	1,0745	0,9967	0,3159	0,9413
0706 Sandefjord	0,9965	1,1074	1,5961	0,2971	0,9567
0709 Larvik	0,8283	1,0142	1,2839	0,6693	0,9451
0711 Svelvik	0,4642	1,1601	2,4335	0,3025	1,0657
0713 Sande	0,4176	1,4553	1,6334	1,4046	1,0821
0714 Hof	0,4315	1,0758	1,5867	1,5994	1,1789
0716 Re	0,4892	1,7028	2,0092	2,8301	1,1957
0719 Andebu	0,4281	1,3521	2,1058	1,7298	1,1602
0720 Stokke	0,5279	1,4915	0,6719	1,2422	1,0434
0722 Nøtterøy	0,7976	0,6978	0,9687	0,2664	0,8225
0723 Tjøme	0,3439	0,5565	1,5322	0,3500	0,9593
0728 Lardal	0,3070	0,6888	0,0000	3,2385	1,2167
Vestfold	0,7673	1,1048	1,2963	0,6338	0,9731
0805 Porsgrunn	0,8973	0,9076	1,2446	0,1303	0,9039
0806 Skien	1,1729	0,8988	0,6596	0,3877	0,9041
0807 Notodden	0,3769	1,4777	1,6899	1,0183	1,0998
0811 Siljan	0,3648	0,8234	2,0818	1,3640	1,1829
0814 Bamble	0,2916	0,8496	0,9792	0,4255	0,9180
0815 Kragerø	0,5160	1,3519	0,8445	0,4167	1,1411
0817 Drangedal	0,2586	1,0076	0,9511	2,4892	1,2946
0819 Nome	0,6733	2,5349	0,7477	1,9886	1,4009
0821 Bø	0,7968	1,1461	1,1064	2,1268	1,0423
0822 Sauherad	0,5975	1,1043	1,3796	2,9522	1,1941
0826 Tinn	0,8157	1,1803	0,8035	1,8210	1,2181
0827 Hjartdal	0,1285	2,4025	1,2149	5,2114	1,9048
0828 Seljord	0,2128	0,5684	2,3471	3,1557	1,2163
0829 Kviteseid	0,3039	2,4045	0,3869	3,4292	1,6794
0830 Nissedal	0,1513	1,4144	1,4304	3,7078	1,8550
0831 Fyresdal	0,0000	1,6307	0,0000	4,9999	1,7868
0833 Tokke	0,2708	0,8056	1,6295	3,7539	1,3542
0834 Vinje	0,5082	1,2821	0,2669	4,1826	1,4657
Telemark	0,7616	1,1068	1,0002	1,0313	1,0526

Tabell D-k: Indeks for beregnet utgiftsbehov for kommunene 2008, RNB

Kommune	Andel innb. 2008 (promille)	Indeks innb. 0-5 år	Indeks innb. 6-15 år	Indeks innb. 16-66 år	Indeks innb. 67-79 år	Indeks innb. 80-89 år
	1	2	3	4	5	6
0901 Risør	1,4540	0,7364	0,9735	0,9821	1,1992	1,3397
0904 Grimstad	4,1816	1,0971	1,1205	0,9898	0,9078	0,8143
0906 Arendal	8,5918	0,9426	0,9883	1,0054	1,0310	1,0099
0911 Gjerstad	0,5318	0,8086	1,0654	0,9878	1,0137	1,1873
0912 Vegårshei	0,3977	1,0239	1,1039	0,9403	1,0182	1,4789
0914 Tvedestrand	1,2400	0,8566	0,9489	0,9912	1,1491	1,2272
0919 Froland	1,0245	1,0479	1,1753	1,0019	0,7856	0,7901
0926 Lillesand	1,9501	0,9389	1,0751	1,0031	0,9694	0,8855
0928 Birkenes	0,9506	1,1324	1,1665	0,9837	0,8280	0,8288
0929 Åmli	0,3876	0,8009	1,0078	0,9731	1,2537	1,1556
0935 Iveland	0,2556	0,8577	1,2059	1,0274	0,6534	0,8443
0937 Evje og Hornnes	0,7023	1,0177	1,0273	0,9665	1,1711	1,0680
0938 Bygland	0,2622	0,7820	1,0035	0,9824	1,1776	1,2143
0940 Valle	0,2799	0,8139	1,1013	0,9371	1,1211	1,6000
0941 Bykle	0,1940	0,8073	1,0899	1,0546	0,7045	0,8066
Aust-Agder	22,4037	0,9584	1,0439	0,9951	1,0036	1,0012
1001 Kristiansand	16,6595	1,0128	1,0414	1,0007	0,9687	0,9218
1002 Mandal	3,0398	1,0811	1,0359	0,9766	0,9949	1,1343
1003 Farsund	1,9826	0,9451	1,1243	0,9585	1,1335	1,0805
1004 Flekkefjord	1,8809	0,9341	1,0066	0,9648	1,1222	1,3140
1014 Vennesla	2,6970	1,0158	1,1395	0,9799	0,9872	0,9043
1017 Songdalen	1,2092	1,0598	1,2134	0,9979	0,8351	0,6426
1018 Søgne	2,1215	1,1087	1,2264	0,9803	0,9006	0,6588
1021 Marnardal	0,4598	0,9662	1,2217	0,9458	0,9633	1,2793
1026 Åseral	0,1910	0,9093	1,3940	0,8866	0,9803	1,6382
1027 Audnedal	0,3405	1,0538	1,2230	0,9325	1,0183	1,1410
1029 Lindesnes	0,9620	1,0361	1,0554	0,9720	1,0102	1,1331
1032 Lyngdal	1,5902	1,1909	1,1754	0,9642	0,8881	0,9128
1034 Hægebostad	0,3371	1,1319	1,1778	0,9380	1,1636	0,8803
1037 Kvinesdal	1,1883	1,0017	1,0826	0,9583	1,0990	1,1716
1046 Sirdal	0,3709	0,9137	1,0444	0,9629	1,0099	1,4258
Vest-Agder	35,0302	1,0260	1,0837	0,9845	0,9859	0,9729
1101 Eigersund	2,9085	0,9977	1,1349	0,9790	0,9841	0,9666
1102 Sandnes	13,0958	1,2142	1,1106	1,0089	0,7452	0,6881
1103 Stavanger	25,2442	1,0949	0,9933	1,0287	0,7862	0,8296
1106 Haugesund	6,9569	1,0127	0,9637	1,0048	0,9600	1,0618
1111 Sokndal	0,6844	0,9820	1,0566	0,9330	1,1575	1,4981
1112 Lund	0,6569	1,0707	1,1695	0,9473	0,9785	1,1582
1114 Bjerkreim	0,5360	1,1848	1,2076	0,9540	0,7697	1,2283
1119 Hå	3,2589	1,2653	1,2154	0,9695	0,7828	0,7815
1120 Klepp	3,3436	1,2230	1,3072	0,9779	0,7304	0,5842
1121 Time	3,2633	1,1929	1,1445	0,9971	0,8011	0,6912
1122 Gjesdal	2,0538	1,1411	1,3313	1,0068	0,5496	0,5097
1124 Sola	4,5272	1,1989	1,1936	0,9979	0,7698	0,5972
1127 Randaberg	2,0312	1,1819	1,2960	0,9785	0,8298	0,5021
1129 Forsand	0,2356	1,1725	1,2469	0,9263	1,0528	0,8475
1130 Strand	2,2997	1,1826	1,1672	0,9681	0,8991	0,8776
1133 Hjelmeland	0,5653	1,0326	1,0592	0,9544	1,0968	1,1645
1134 Suldal	0,8070	0,9174	1,0260	0,9476	1,1948	1,3908

Tabell D-k: Indeks for beregnet utgiftsbehov for kommunene 2008, RNB

Kommune	Indeks innb. 90 år og over	Indeks ber. utg.behov alders- kriterier	Andel innb. 2007 (promille)	Indeks basis- kriterium	Indeks urban- kriterium	Indeks skilte og sep. 16-59 år
	7	8	9	10	11	12
0901 Risør	1,7156	1,1125	1,4682	1,5839	0,7014	1,0722
0904 Grimstad	0,8266	0,9959	4,1733	0,5572	0,8644	0,9946
0906 Arendal	0,8850	0,9917	8,5571	0,2718	0,9979	1,1487
0911 Gjerstad	1,7522	1,1075	0,5368	4,3320	0,5736	0,9364
0912 Vegårshei	1,5870	1,1663	0,3982	5,8403	0,5403	0,6562
0914 Tvedestrand	1,2604	1,0495	1,2437	1,8699	0,6785	1,0770
0919 Froland	0,7628	0,9966	1,0166	2,2875	0,6517	1,0898
0926 Lillesand	0,9556	1,0029	1,9459	1,1951	0,7421	1,0045
0928 Birkenes	1,0434	1,0238	0,9423	2,4680	0,6419	0,8459
0929 Åmli	1,6285	1,0942	0,3877	5,9980	0,5375	0,9895
0935 Iveland	1,0581	1,0224	0,2544	9,1405	0,4940	1,0529
0937 Evje og Hornnes	1,0699	1,0443	0,7082	3,2840	0,6063	1,0695
0938 Bygland	1,6049	1,0936	0,2717	8,5585	0,5006	0,9737
0940 Valle	2,2548	1,2381	0,2820	8,2472	0,5043	0,7155
0941 Bykle	0,7746	0,9553	0,1927	12,0691	0,4673	0,8239
Aust-Agder	1,0343	1,0197	22,3790	1,5588	0,8216	1,0524
1001 Kristiansand	0,8335	0,9887	16,6284	0,1399	1,1397	1,0639
1002 Mandal	1,0085	1,0389	3,0335	0,7666	0,8110	1,0347
1003 Farsund	1,1673	1,0867	2,0051	1,1599	0,7466	0,8775
1004 Flekkefjord	1,7098	1,1159	1,8927	1,2287	0,7380	0,8615
1014 Vennesla	0,8247	1,0258	2,6820	0,8671	0,7913	0,9335
1017 Songdalen	0,5468	0,9764	1,2100	1,9220	0,6748	0,9922
1018 Søgne	0,5808	0,9937	2,0813	1,1174	0,7521	0,9042
1021 Marnardal	1,2420	1,1489	0,4586	5,0705	0,5558	0,9591
1026 Åseral	2,0452	1,3344	0,1908	12,1908	0,4664	0,5721
1027 Audnedal	1,6771	1,1606	0,3407	6,8253	0,5237	0,6115
1029 Lindesnes	1,3747	1,0717	0,9656	2,4085	0,6450	0,8700
1032 Lyngdal	0,9261	1,0409	1,5740	1,4775	0,7113	0,8405
1034 Hægebostad	0,8915	1,0599	0,3416	6,8082	0,5240	0,4551
1037 Kvinesdal	1,2647	1,0901	1,1952	1,9457	0,6732	0,8467
1046 Sirdal	2,1069	1,1657	0,3711	6,2673	0,5328	0,6150
Vest-Agder	0,9567	1,0245	34,9706	0,9975	0,9224	0,9757
1101 Eigersund	0,8784	1,0379	2,9040	0,8008	0,8040	0,8234
1102 Sandnes	0,5990	0,9405	12,9257	0,1799	1,0837	0,9316
1103 Stavanger	0,8965	0,9410	25,0612	0,0928	1,2372	1,0127
1106 Haugesund	1,2183	1,0073	6,9007	0,3370	0,9559	1,0788
1111 Sokndal	1,8445	1,1810	0,6977	3,3332	0,6045	0,7916
1112 Lund	1,4640	1,1246	0,6665	3,4892	0,5990	0,6451
1114 Bjerkreim	1,0094	1,1029	0,5356	4,3424	0,5733	0,4940
1119 Hå	0,8761	1,0212	3,2197	0,7223	0,8207	0,7981
1120 Klepp	0,5393	0,9949	3,2622	0,7129	0,8229	0,9195
1121 Time	0,6263	0,9614	3,2146	0,7234	0,8205	0,8478
1122 Gjesdal	0,7756	0,9883	2,0553	1,1315	0,7503	0,8223
1124 Sola	0,4714	0,9511	4,4147	0,5268	0,8742	0,8630
1127 Randaberg	0,3995	0,9759	2,0296	1,1458	0,7484	0,7072
1129 Forsand	1,7861	1,1308	0,2356	9,8698	0,4865	0,7580
1130 Strand	0,8626	1,0282	2,2759	1,0218	0,7657	0,8123
1133 Hjelmeland	1,8076	1,1159	0,5783	4,0216	0,5822	0,5376
1134 Suldal	1,8621	1,1540	0,8276	2,8101	0,6255	0,7393

Tabell D-k: Indeks for beregnet utgiftsbehov for kommunene 2008, RNB

Kommune	Indeks arbeidsledige 16-59 år	Indeks beregnet reisetid	Indeks reiseavst. innen sone	Indeks reiseavst. til nabolokrets	Indeks dødelighet	Indeks ikke-gifte 67 år og over
	13	14	15	16	17	18
0901 Risør	1,0575	0,8586	1,5052	0,8566	1,0004	1,2199
0904 Grimstad	1,0207	0,6842	0,6835	0,8360	0,9984	0,8026
0906 Arendal	1,0367	0,9264	0,5795	0,9157	1,1280	0,9976
0911 Gjerstad	0,8195	1,0155	2,2417	1,1589	0,9493	1,0771
0912 Vegårshei	0,5936	0,7170	1,4088	2,3117	0,9787	1,2685
0914 Tvedestrand	0,8739	1,0835	1,9563	1,9924	1,1328	1,2691
0919 Froland	0,8078	0,7337	1,5972	1,9748	1,2384	0,7714
0926 Lillesand	0,7829	0,6798	1,3150	0,7583	0,9551	0,8522
0928 Birkenes	0,7305	0,9365	1,8248	1,9241	1,0816	0,8076
0929 Åmli	0,8009	1,1731	2,5196	3,3777	1,1597	1,1656
0935 Iveland	0,6849	0,9614	1,9560	3,3340	0,8248	0,6922
0937 Evje og Hornnes	0,8186	0,5605	0,9234	1,5115	1,1006	1,1450
0938 Bygland	1,2254	1,5753	4,2644	2,7254	1,2135	1,3330
0940 Valle	0,2937	0,8588	1,8661	1,6110	1,2757	1,6616
0941 Bykle	0,4835	1,6682	3,0208	6,4886	0,9334	0,9830
Aust-Agder	0,9408	0,8607	1,0955	1,2321	1,0743	0,9832
1001 Kristiansand	1,1567	0,9502	0,4043	0,6639	1,0168	0,9117
1002 Mandal	0,9259	0,6058	0,7586	0,9864	0,9487	0,9925
1003 Farsund	1,3320	0,9081	0,7354	0,8861	1,0615	1,0856
1004 Flekkefjord	0,6499	0,8505	1,6833	1,1031	0,9028	1,2431
1014 Vennesla	0,9495	0,9290	0,5508	1,8513	0,9389	0,8413
1017 Songdalen	1,2291	0,9375	1,7232	1,1516	1,1644	0,6976
1018 Søgne	0,7982	0,5624	0,8609	0,9337	0,8930	0,6754
1021 Marnardal	0,5567	1,7009	2,3776	2,5124	1,1111	1,1593
1026 Åseral	0,4251	0,8749	1,8910	2,9325	0,9428	1,4632
1027 Audnedal	0,4203	1,3977	2,2689	3,0308	0,8798	1,1021
1029 Lindesnes	0,6843	0,8102	1,7638	1,4281	0,9624	1,1460
1032 Lyngdal	0,9054	0,7170	0,7243	2,2825	1,0665	0,8614
1034 Hægebostad	0,4142	1,1138	1,8622	1,9942	1,3164	1,1090
1037 Kvinesdal	0,7116	1,0163	2,1266	1,4777	1,0534	1,1316
1046 Sirdal	0,3487	1,3469	2,7630	2,4592	0,8887	1,5045
Vest-Agder	1,0102	0,8949	0,8095	1,0659	1,0021	0,9478
1101 Eigersund	0,5870	0,6945	1,0706	1,0841	1,0013	0,9372
1102 Sandnes	0,8159	0,7465	0,4689	0,6168	0,9300	0,6782
1103 Stavanger	0,8702	0,7969	0,3695	0,5927	0,9773	0,8122
1106 Haugesund	0,9068	0,5497	0,4996	0,5293	1,0339	1,1143
1111 Sokndal	0,6355	0,4818	0,7997	1,2108	0,9452	1,3479
1112 Lund	0,3727	0,7452	1,4093	1,3230	0,9445	0,9872
1114 Bjerkreim	0,3028	0,7504	1,7371	2,3901	0,8956	0,8439
1119 Hå	0,5621	0,9125	0,5111	0,8890	0,9217	0,6936
1120 Klepp	0,5574	0,5582	0,4488	0,7010	0,8362	0,5521
1121 Time	0,6210	1,1458	0,5416	0,6310	0,8486	0,6420
1122 Gjesdal	0,5952	0,8077	1,4284	1,1561	0,9043	0,5028
1124 Sola	0,5917	0,7303	0,3577	0,8929	0,8556	0,5352
1127 Randaberg	0,4191	0,3376	0,2032	0,6551	0,8123	0,4552
1129 Forsand	0,5345	0,8287	1,5665	4,6938	1,0178	1,0859
1130 Strand	0,6769	0,8412	0,5807	1,0292	0,8956	0,7855
1133 Hjelmeland	0,4893	1,6179	2,5397	2,8919	1,0886	1,1550
1134 Suldal	0,3773	2,1221	4,3286	3,2795	0,7969	1,2930

Tabell D-k: Indeks for beregnet utgiftsbehov for kommunene 2008, RNB

Kommune	Indeks inn- vandrerere	Indeks PU 16 år og over	Indeks PU under 16 år	Indeks land- bruk	Indeks ber. utg.behov ikke alders- kriterier
	19	20	21	22	23
0901 Risør	0,3934	1,4552	0,7154	0,6827	1,1297
0904 Grimstad	0,5765	0,7680	0,8558	0,6401	0,8183
0906 Arendal	0,7003	0,9988	0,7856	0,3120	0,9248
0911 Gjerstad	0,2720	2,1006	1,9567	1,9991	1,5456
0912 Vegårshei	0,4942	0,7452	0,0000	2,1433	1,3085
0914 Tvedestrand	0,4083	0,7635	1,6892	0,9666	1,0907
0919 Froland	0,2560	0,7006	1,0332	1,4838	1,0386
0926 Lillesand	0,5481	1,0370	0,6478	0,5635	0,9266
0928 Birkenes	0,7074	0,9448	0,6688	1,8682	1,0902
0929 Åmli	0,3438	2,4492	2,7092	3,7985	1,9511
0935 Iveland	0,1996	1,6329	2,4772	2,6953	1,9062
0937 Evje og Hornnes	0,8337	0,5867	0,5933	2,1132	1,0760
0938 Bygland	0,4205	2,6210	1,5463	5,0806	2,3123
0940 Valle	0,1351	1,2629	0,0000	5,2691	1,7406
0941 Bykle	0,0329	0,6160	0,0000	3,8547	2,1014
Aust-Agder	0,5699	1,0210	0,8918	0,9429	1,0326
1001 Kristiansand	1,4281	0,8994	0,7833	0,0800	0,8807
1002 Mandal	0,6006	0,9391	0,8311	0,6661	0,8880
1003 Farsund	0,4496	0,8288	1,3621	1,7693	0,9361
1004 Flekkefjord	0,6238	1,5679	1,8869	1,1984	1,1245
1014 Vennesla	0,6722	1,2613	0,7833	0,6006	0,9854
1017 Songdalen	0,8394	1,0301	2,2572	0,9614	1,0785
1018 Søgne	0,4239	0,9695	0,8075	0,5199	0,8551
1021 Marnardal	0,5536	2,4587	0,4580	3,7417	1,8154
1026 Åseral	0,2995	0,9334	2,2025	6,3414	2,0526
1027 Audnedal	0,2049	1,3935	0,6166	3,8858	1,6380
1029 Lindesnes	0,5128	1,0449	2,3933	2,3911	1,1318
1032 Lyngdal	0,6332	1,5837	1,6017	1,4055	1,1388
1034 Hægebostad	0,2044	1,7375	0,6150	4,8787	1,6827
1037 Kvinesdal	0,3293	1,8870	0,3515	2,7807	1,2972
1046 Sirdal	0,5132	1,1196	0,5662	5,1729	1,5800
Vest-Agder	0,9688	1,0760	0,9972	0,8208	0,9851
1101 Eigersund	0,4328	2,7386	1,1575	1,2315	1,3005
1102 Sandnes	1,1310	0,8035	1,0240	0,4318	0,7880
1103 Stavanger	1,3354	0,6015	0,4359	0,0613	0,7719
1106 Haugesund	0,8629	1,1353	1,3091	0,0972	0,9123
1111 Sokndal	0,1820	1,2760	0,6022	1,8756	1,1652
1112 Lund	0,5429	0,7124	1,2608	2,7974	1,0563
1114 Bjerkreim	0,3556	0,5541	0,3923	5,9105	1,1440
1119 Hå	0,5757	1,5484	1,1745	2,3155	0,9906
1120 Klepp	0,5040	0,8915	0,7728	1,5890	0,7841
1121 Time	0,4621	0,9785	1,3071	1,4227	0,8427
1122 Gjesdal	0,4201	0,7797	1,4310	1,3304	0,8433
1124 Sola	0,8556	0,6050	0,9993	0,6678	0,7087
1127 Randaberg	0,5035	1,1112	1,2421	0,6597	0,7861
1129 Forsand	0,2694	2,7707	1,7832	5,3846	2,3137
1130 Strand	0,5188	1,0170	2,7692	0,9928	0,8991
1133 Hjelmeland	0,3403	0,9237	1,0899	5,4902	1,3576
1134 Suldal	0,4756	1,1475	1,0154	4,2245	1,4025

Tabell D-k: Indeks for beregnet utgiftsbehov for kommunene 2008, RNB

Kommune	Andel innb. 2008 (promille)	Indeks innb. 0-5 år	Indeks innb. 6-15 år	Indeks innb. 16-66 år	Indeks innb. 67-79 år	Indeks innb. 80-89 år
	1	2	3	4	5	6
1135 Sauda	0,9993	0,8007	1,0127	0,9338	1,4562	1,4309
1141 Finnøy	0,5723	0,9007	1,1733	0,9372	1,0967	1,2918
1142 Rennesøy	0,7939	1,3486	1,2787	0,9488	0,7427	0,8088
1144 Kvitsøy	0,1136	0,8776	1,1512	0,8686	1,8941	1,1878
1145 Bokn	0,1737	1,0818	1,1148	0,9238	1,1945	1,2734
1146 Tysvær	2,0274	1,2052	1,2690	0,9642	0,8289	0,7106
1149 Karmøy	8,2171	1,0525	1,1526	0,9867	0,9354	0,8117
1151 Utsira	0,0448	0,9545	1,1180	0,9497	1,0179	1,4469
1160 Vindafjord	1,7065	1,0263	1,1492	0,9344	1,0915	1,3281
Rogaland	87,1168	1,1210	1,1029	0,9984	0,8399	0,8234
1201 Bergen	52,2983	1,0162	0,9440	1,0149	0,9723	0,9607
1211 Etne	0,8131	0,9876	0,9925	0,9553	1,1267	1,4002
1216 Sveio	1,0185	1,0624	1,2075	0,9732	0,8746	0,8688
1219 Bømlo	2,3216	1,1395	1,1985	0,9559	0,8710	1,1156
1221 Stord	3,6081	1,0821	1,2007	0,9839	0,8768	0,7612
1222 Fitjar	0,6147	1,1767	1,1868	0,9530	0,8728	1,1412
1223 Tysnes	0,5854	0,7784	1,0174	0,9249	1,3748	1,6224
1224 Kvinnherad	2,7576	0,9914	1,0904	0,9526	1,1371	1,1330
1227 Jondal	0,2210	0,8633	1,0735	0,9013	1,2825	1,8311
1228 Odda	1,5003	0,7744	0,9715	0,9324	1,4018	1,6976
1231 Ullensvang	0,7209	0,8177	0,9963	0,9341	1,3411	1,4895
1232 Eidfjord	0,1970	0,7374	0,8851	1,0049	1,1179	1,3973
1233 Ulvik	0,2337	0,6824	1,0844	0,9216	1,2563	1,8473
1234 Granvin	0,2035	0,6717	0,9835	0,9555	1,2561	1,4849
1235 Voss	2,9064	0,9259	0,9974	0,9394	1,2922	1,4240
1238 Kvam	1,7331	0,8692	1,0431	0,9436	1,1960	1,4571
1241 Fusa	0,7935	1,0515	1,1187	0,9210	1,2183	1,2716
1242 Samnanger	0,5058	0,9684	0,9318	1,0009	0,9407	1,2589
1243 Os	3,3892	1,1839	1,1187	1,0005	0,8162	0,6894
1244 Austevoll	0,9267	1,0171	1,1896	0,9625	0,9504	1,0597
1245 Sund	1,2233	1,1430	1,0780	1,0125	0,7882	0,7190
1246 Fjell	4,4767	1,2258	1,3257	0,9895	0,6496	0,5050
1247 Askøy	5,0040	1,3077	1,1779	0,9782	0,7996	0,6567
1251 Vaksdal	0,8668	0,8575	1,0428	0,9042	1,3636	1,7182
1252 Modalen	0,0760	1,3115	1,1044	0,9224	1,2322	0,9941
1253 Osterøy	1,5421	1,0083	1,1409	0,9542	0,9913	1,2352
1256 Meland	1,3158	1,1730	1,2365	0,9860	0,7290	0,7300
1259 Øygarden	0,8799	1,1069	1,2016	0,9636	0,8600	1,0733
1260 Radøy	1,0120	0,9202	1,0766	0,9795	0,9578	1,2690
1263 Lindås	2,9085	1,1171	1,1093	0,9855	0,8771	0,9146
1264 Austrheim	0,5423	0,9084	1,0298	0,9908	1,1200	0,9552
1265 Fedje	0,1258	0,8827	0,9493	0,9051	1,4885	1,6298
1266 Masfjorden	0,3475	0,7786	1,0545	0,9302	1,3839	1,4598
Hordaland	97,6688	1,0418	1,0320	0,9931	0,9680	0,9831
1401 Flora	2,4082	1,0512	1,1890	0,9782	0,8870	0,8940
1411 Gulen	0,4973	0,8818	1,0807	0,9279	1,2213	1,4213
1412 Solund	0,1845	0,8952	0,8923	0,9370	1,3854	1,4916
1413 Hyllestad	0,3177	0,8874	1,0923	0,9265	1,3622	1,1719
1416 Høyanger	0,9233	0,9252	1,0576	0,9399	1,1512	1,4902
1417 Vik	0,5930	0,9173	0,9336	0,8992	1,4298	1,9019

Tabell D-k: Indeks for beregnet utgiftsbehov for kommunene 2008, RNB

Kommune	Indeks innb. 90 år og over	Indeks ber. utg.behov alders-kriterier	Andel innb. 2007 (promille)	Indeks basis-kriterium	Indeks urban.-kriterium	Indeks skilte og sep. 16-59 år
	7	8	9	10	11	12
1135 Sauda	1,3233	1,1439	1,0109	2,3006	0,6510	0,7460
1141 Finnøy	1,9957	1,1941	0,5708	4,0742	0,5807	0,6084
1142 Rennesøy	1,0978	1,0630	0,7532	3,0875	0,6138	0,5401
1144 Kvitsøy	0,2646	1,1294	0,1126	20,6572	0,4197	0,4113
1145 Bokn	1,3840	1,1390	0,1694	13,7281	0,4554	0,5857
1146 Tysvær	0,8598	1,0326	2,0322	1,1444	0,7486	0,7031
1149 Karmøy	0,6840	1,0008	8,1922	0,2839	0,9893	0,8175
1151 Utsira	1,3432	1,1491	0,0457	50,8708	0,3505	0,7958
1160 Vindafjord	1,2505	1,1426	1,7327	1,3422	0,7251	0,5803
Rogaland	0,8449	0,9855	86,4248	0,6996	0,9852	0,8968
1201 Bergen	1,0109	0,9692	52,2566	0,0445	1,4331	0,9871
1211 Etne	1,7742	1,1309	0,8242	2,8218	0,6249	0,4896
1216 Sveio	1,2393	1,0637	1,0177	2,2851	0,6519	0,7052
1219 Bømlo	0,8933	1,0811	2,3268	0,9995	0,7691	0,6382
1221 Stord	0,7164	1,0078	3,5996	0,6461	0,8392	0,7488
1222 Fitjar	0,8312	1,0775	0,6189	3,7578	0,5901	0,6787
1223 Tysnes	2,2078	1,2299	0,5881	3,9544	0,5842	0,7030
1224 Kvinnherad	1,5259	1,1074	2,7839	0,8354	0,7972	0,8399
1227 Jondal	2,4477	1,2968	0,2256	10,3091	0,4823	0,6011
1228 Odda	1,6628	1,1913	1,5283	1,5217	0,7071	0,8115
1231 Ullensvang	2,4598	1,2123	0,7297	3,1869	0,6099	0,6753
1232 Eidfjord	1,8312	1,0874	0,1955	11,8977	0,4687	0,8122
1233 Ulvik	2,4437	1,2987	0,2429	9,5746	0,4895	0,8034
1234 Granvin	3,2493	1,2486	0,2087	11,1426	0,4748	0,5071
1235 Voss	1,7373	1,1498	2,9450	0,7897	0,8062	0,6817
1238 Kvam	2,0463	1,1841	1,7581	1,3228	0,7272	0,6471
1241 Fusa	1,6287	1,1584	0,8009	2,9038	0,6214	0,5740
1242 Samnanger	1,7827	1,0642	0,5027	4,6266	0,5661	0,4737
1243 Os	0,7183	0,9584	3,3315	0,6981	0,8263	0,8965
1244 Austevoll	1,1027	1,0878	0,9376	2,4804	0,6413	0,4974
1245 Sund	0,9336	0,9585	1,2112	1,9200	0,6750	0,7482
1246 Fjell	0,4700	0,9758	4,4414	0,5236	0,8753	0,8295
1247 Askøy	0,7988	0,9815	4,9172	0,4729	0,8933	0,8199
1251 Vaksdal	2,4620	1,2736	0,8746	2,6591	0,6324	0,7752
1252 Modalen	0,3955	1,0269	0,0760	30,5797	0,3880	1,1307
1253 Osterøy	1,4228	1,1244	1,5351	1,5149	0,7077	0,7282
1256 Meland	0,8223	1,0104	1,2852	1,8096	0,6830	0,8570
1259 Øygarden	0,8198	1,0685	0,8831	2,6334	0,6336	0,9550
1260 Radøy	1,3662	1,0967	0,9951	2,3371	0,6489	0,6282
1263 Lindås	1,0334	1,0201	2,9040	0,8008	0,8040	0,8325
1264 Austrheim	1,1084	1,0216	0,5383	4,3200	0,5739	0,7004
1265 Fedje	2,8667	1,2605	0,1324	17,5586	0,4336	0,5743
1266 Masfjorden	1,8165	1,1909	0,3484	6,6747	0,5261	0,5221
Hordaland	1,0881	1,0130	97,5642	0,7866	1,1200	0,8795
1401 Flora	0,9360	1,0417	2,4227	0,9599	0,7753	0,7535
1411 Gulen	2,5986	1,2321	0,5140	4,5247	0,5686	0,5727
1412 Solund	2,7693	1,1974	0,1861	12,4987	0,4641	0,6221
1413 Hyllestad	2,1759	1,1787	0,3187	7,2965	0,5168	0,5707
1416 Høyanger	1,8879	1,1816	0,9442	2,4630	0,6422	0,8266
1417 Vik	2,5343	1,2747	0,6056	3,8400	0,5876	0,3713

Tabell D-k: Indeks for beregnet utgiftsbehov for kommunene 2008, RNB

Kommune	Indeks arbeidsledige 16-59 år	Indeks beregnet reisetid	Indeks reiseavst. innen sone	Indeks reiseavst. til nabolokrets	Indeks dødelighet	Indeks ikke-gifte 67 år og over
	13	14	15	16	17	18
1135 Sauda	0,5342	0,4780	0,6601	0,7330	1,1862	1,4563
1141 Finnøy	0,4080	2,3039	3,9785	2,6596	0,8928	1,2575
1142 Rennesøy	0,2955	0,8368	2,2101	3,1989	0,8755	0,7191
1144 Kvitsøy	0,3218	0,1342	0,1711	0,2914	0,7988	1,0921
1145 Bokn	0,8758	0,3704	0,6753	1,4763	0,5309	1,2358
1146 Tysvær	0,5535	1,2757	2,2436	1,4752	0,8261	0,6230
1149 Karmøy	0,7322	1,7028	0,5514	0,7157	0,9477	0,7598
1151 Utsira	0,4529	0,0000	0,0000	0,0000	0,6557	1,1630
1160 Vindafjord	0,4909	2,4684	1,7920	1,5809	0,8650	1,0836
Rogaland	0,7280	0,9118	0,6681	0,8313	0,9386	0,7899
1201 Bergen	1,1104	1,2362	0,7716	0,6570	0,9551	0,9576
1211 Etne	0,8792	1,2351	2,5969	1,5151	1,0548	1,1975
1216 Sveio	0,6832	0,9777	2,0413	1,5834	0,8248	0,8261
1219 Bømlo	0,7556	1,8045	2,1056	1,4378	0,8761	0,8955
1221 Stord	0,9672	0,5998	0,4724	0,6742	0,8994	0,6979
1222 Fitjar	0,7053	0,6485	1,2776	1,5931	0,7750	0,9236
1223 Tysnes	0,7099	1,1620	2,3653	2,0850	0,9685	1,6160
1224 Kvinnherad	0,6606	3,6073	2,2755	1,2226	0,8614	1,0600
1227 Jondal	0,3442	0,9202	1,6757	2,7629	0,7973	1,5615
1228 Odda	0,8015	0,8802	1,6481	0,8767	0,9219	1,6199
1231 Ullensvang	0,3499	3,0236	5,2961	2,3862	0,7805	1,3525
1232 Eidfjord	0,6796	0,4868	0,9256	1,3908	1,2269	1,5641
1233 Ulvik	0,6961	0,5839	0,9741	2,0385	0,7405	1,5186
1234 Granvin	0,7357	0,5231	0,9986	1,4775	0,7181	1,5763
1235 Voss	0,8571	0,9194	1,7709	1,4052	0,8448	1,2762
1238 Kvam	0,6692	1,3310	2,2370	1,2154	0,8696	1,2569
1241 Fusa	0,3404	1,6812	3,1439	2,2864	0,9358	1,1991
1242 Samnanger	0,7963	0,6633	1,0368	1,6444	0,8349	1,2363
1243 Os	0,7442	0,8332	0,6888	0,9753	0,8818	0,6394
1244 Austevoll	0,5870	1,4037	2,3909	3,0283	1,1830	1,0456
1245 Sund	1,1594	1,0783	1,3450	1,7276	1,0147	0,7407
1246 Fjell	1,0752	1,1266	0,8754	1,3266	0,9044	0,4938
1247 Askøy	1,0024	1,0736	0,7783	1,0275	0,8901	0,6555
1251 Vaksdal	0,6589	1,3008	2,7396	1,5958	0,8569	1,6794
1252 Modalen	0,7486	1,0734	1,5978	8,2470	1,1825	1,1798
1253 Osterøy	0,8856	1,2895	2,2833	1,4764	0,8006	0,9871
1256 Meland	0,7612	0,7579	0,8509	1,2842	0,8397	0,7137
1259 Øygarden	1,4027	1,2431	1,7327	1,7041	0,9165	0,8542
1260 Radøy	0,7872	0,9410	1,6220	1,1306	0,8134	1,0586
1263 Lindås	0,7919	1,9511	1,3853	1,7325	0,7845	0,8376
1264 Austrheim	0,7660	0,6932	1,2043	1,1479	1,0023	1,0062
1265 Fedje	1,7064	0,1013	0,2406	0,6555	1,1317	1,5807
1266 Masfjorden	0,5595	2,0828	3,9458	4,0984	0,7743	1,3162
Hordaland	0,9843	1,2668	1,1218	0,9958	0,9218	0,9447
1401 Flora	1,2021	1,4193	2,1917	1,9124	0,9033	0,8778
1411 Gulen	0,4095	3,8614	7,9844	5,3485	0,9332	1,4030
1412 Solund	0,5471	3,3474	4,7143	6,0141	0,9667	1,8038
1413 Hyllestad	0,4006	1,0861	3,1640	3,7846	1,0346	1,3658
1416 Høyanger	0,4805	2,0792	4,2962	2,2793	0,9207	1,2811
1417 Vik	0,3134	1,0997	2,1267	2,0105	0,9405	1,7065

Tabell D-k: Indeks for beregnet utgiftsbehov for kommunene 2008, RNB

Kommune	Indeks inn- vandrerer	Indeks PU 16 år og over	Indeks PU under 16 år	Indeks land- bruk	Indeks ber. utg.behov ikke alders- kriterier
	19	20	21	22	23
1135 Sauda	0,2449	1,2330	1,4548	1,1122	1,0672
1141 Finnøy	0,2113	1,0398	1,1042	5,5751	1,4652
1142 Rennesøy	0,1601	0,5516	0,2789	3,3235	1,0333
1144 Kvitsøy	0,2255	0,0000	0,0000	1,7859	2,1897
1145 Bokn	0,0749	1,0511	0,0000	4,1993	1,9776
1146 Tysvær	0,2874	1,3142	0,9304	2,2029	1,0276
1149 Karmøy	0,4657	0,9998	0,8719	0,6000	0,8659
1151 Utsira	0,5554	1,2983	4,5955	3,1021	5,2820
1160 Vindafjord	0,2491	0,9248	0,6062	3,7030	1,0487
Rogaland	0,8544	0,9243	0,9164	0,8772	0,8759
1201 Bergen	1,0617	0,9097	0,9809	0,0603	0,9287
1211 Etne	0,2465	0,8642	1,0196	3,4844	1,1429
1216 Sveio	0,1809	1,0497	2,0643	2,6215	1,0785
1219 Bømlo	0,4283	1,3519	0,9932	0,9236	1,0569
1221 Stord	0,4215	0,8904	1,1089	0,2860	0,7741
1222 Fitjar	0,1436	0,9590	1,3579	1,6074	1,1073
1223 Tysnes	0,2591	2,1193	0,7144	3,4401	1,5878
1224 Kvinnherad	0,2691	0,9807	1,1319	1,7649	1,1040
1227 Jondal	0,0844	1,0524	0,0000	3,3868	1,8133
1228 Odda	0,4777	1,0874	0,8248	0,8961	1,0362
1231 Ullensvang	0,2610	1,0573	2,8789	3,7562	1,4683
1232 Eidfjord	0,3897	0,0000	0,0000	4,6244	1,7098
1233 Ulvik	0,2614	1,2218	0,8649	4,1829	1,7795
1234 Granvin	0,3346	0,5687	3,0197	3,2838	1,7199
1235 Voss	0,3061	1,1890	0,8560	2,1579	1,0040
1238 Kvam	0,2852	1,7892	0,5975	1,7649	1,1885
1241 Fusa	0,2616	1,4821	1,5739	2,4937	1,3380
1242 Samnanger	0,5052	1,1807	1,6718	1,5429	1,2455
1243 Os	0,5126	0,6948	0,6937	0,3920	0,7649
1244 Austevoll	0,2844	1,4559	1,3444	1,3892	1,2699
1245 Sund	0,4402	0,8820	1,0407	0,6972	0,9862
1246 Fjell	0,4445	0,7216	1,4190	0,2633	0,7987
1247 Askøy	0,3460	1,4967	1,1536	0,2243	0,9631
1251 Vaksdal	0,2613	1,0858	1,2011	1,3250	1,2128
1252 Modalen	0,0835	0,0000	2,7624	4,5036	3,7157
1253 Osterøy	0,2729	0,8892	0,4106	1,7705	0,9882
1256 Meland	0,3458	0,7851	1,4712	1,0251	0,8945
1259 Øygarden	0,6326	0,4032	1,6652	0,7937	1,0055
1260 Radøy	0,2233	1,3122	0,8445	2,7922	1,1094
1263 Lindås	0,2514	1,1036	1,0128	1,4504	1,0009
1264 Austrheim	0,2594	1,8742	0,7805	1,4082	1,3744
1265 Fedje	0,1917	2,2406	0,0000	0,8556	2,5880
1266 Masfjorden	0,0547	0,8517	3,6178	3,5860	1,6734
Hordaland	0,7315	0,9928	1,0487	0,6210	0,9761
1401 Flora	0,7808	1,2739	1,4742	1,0538	1,0863
1411 Gulen	0,1729	1,3857	2,0437	4,3796	1,9172
1412 Solund	0,2388	0,3190	0,0000	3,4252	2,2474
1413 Hyllestad	0,1195	1,4897	0,0000	4,1985	1,7720
1416 Høyanger	0,5109	0,6286	0,8900	1,8257	1,1923
1417 Vik	0,1258	1,1760	0,0000	4,5316	1,2950

Tabell D-k: Indeks for beregnet utgiftsbehov for kommunene 2008, RNB

Kommune	Andel innb. 2008 (promille)	Indeks innb. 0-5 år	Indeks innb. 6-15 år	Indeks innb. 16-66 år	Indeks innb. 67-79 år	Indeks innb. 80-89 år
	1	2	3	4	5	6
1418 Balestrand	0,2881	0,7906	1,1987	0,9434	1,0803	1,3858
1419 Leikanger	0,4600	1,0153	1,0597	0,9702	1,0069	1,1496
1420 Sogndal	1,4564	1,0989	1,0506	0,9816	0,9784	0,9745
1421 Aurland	0,3578	0,8755	0,9744	0,9698	1,2024	1,3723
1422 Lærdal	0,4579	0,9018	1,0575	0,9491	1,1552	1,3671
1424 Årdal	1,1741	0,7761	0,9788	0,9682	1,3709	1,2730
1426 Luster	1,0280	0,9640	1,0519	0,9355	1,1890	1,4382
1428 Askvoll	0,6470	0,7790	1,0278	0,9216	1,4668	1,5596
1429 Fjaler	0,6014	0,8286	0,9071	0,9699	1,2961	1,4266
1430 Gaular	0,5801	1,0211	1,0656	0,9394	1,1387	1,2837
1431 Jølster	0,6183	1,0961	1,1460	0,9254	1,0847	1,2654
1432 Førde	2,4593	1,2726	1,1459	1,0060	0,7039	0,5793
1433 Naustdal	0,5632	1,0719	1,0833	0,9529	1,0785	1,1018
1438 Bremanger	0,8220	0,9076	1,0387	0,8848	1,6040	1,6083
1439 Vågsøy	1,2662	0,9716	1,0364	0,9387	1,2353	1,4064
1441 Selje	0,6063	0,7891	1,1607	0,9281	1,3316	1,3351
1443 Eid	1,2358	0,9909	1,1572	0,9710	1,0035	0,9650
1444 Hornindal	0,2556	1,0471	1,2628	0,8909	1,2375	1,2665
1445 Gloppen	1,2005	0,9322	1,0554	0,9358	1,1321	1,5327
1449 Stryn	1,4289	1,0722	1,0979	0,9443	1,0804	1,2197
Sogn og Fjordane	22,4309	0,9961	1,0830	0,9540	1,1092	1,1992
1502 Molde	5,1284	0,8918	1,0260	0,9965	1,0373	1,0827
1504 Ålesund	8,8308	1,0335	1,0027	0,9994	0,9781	1,0180
1505 Kristiansund	4,7837	0,9031	0,9673	1,0108	1,0353	1,0603
1511 Vanylven	0,7452	0,6955	1,0570	0,9458	1,2838	1,5134
1514 Sande	0,5282	0,8195	1,0207	0,9339	1,4327	1,3588
1515 Herøy	1,7633	1,0126	1,0728	0,9662	1,1008	1,0741
1516 Ulstein	1,4663	1,2022	1,2142	0,9583	0,8923	0,8464
1517 Hareid	1,0008	0,9731	1,0854	0,9682	1,0621	1,1862
1519 Volda	1,7745	0,9789	1,0824	0,9622	1,0383	1,2316
1520 Ørsta	2,1454	0,9955	0,9999	0,9573	1,1537	1,3129
1523 Ørskog	0,4473	0,9358	0,9887	0,9913	0,9052	1,3149
1524 Norddal	0,3717	0,8656	1,1159	0,9019	1,2935	1,5822
1525 Stranda	0,9590	0,9146	1,0788	0,9181	1,3802	1,3279
1526 Stordal	0,2067	1,0886	1,0622	0,9301	1,2858	1,1227
1528 Sykkylven	1,5813	0,9941	1,0829	0,9756	0,9987	1,0442
1529 Skodje	0,7916	1,0252	1,1581	1,0021	0,8312	0,7839
1531 Sula	1,6098	1,1020	1,1139	0,9605	1,0360	1,0525
1532 Giske	1,4306	1,2202	1,1440	0,9560	0,9429	0,9920
1534 Haram	1,8190	0,9471	1,0257	0,9536	1,1548	1,3468
1535 Vestnes	1,3582	0,8911	1,0707	0,9776	1,0789	1,1402
1539 Rauma	1,5577	0,8958	0,9688	0,9577	1,1763	1,4792
1543 Nesset	0,6462	0,7492	1,0916	0,9386	1,3395	1,4196
1545 Midsund	0,4013	1,1354	1,0457	0,8995	1,3181	1,5598
1546 Sandøy	0,2704	0,8846	0,9192	0,9266	1,3477	1,8957
1547 Aukra	0,6700	1,0923	1,1177	0,9392	1,1483	1,1194
1548 Fræna	1,9398	1,0864	1,0642	0,9867	0,9433	0,9736
1551 Eide	0,7097	1,1195	1,1076	0,9667	0,9949	0,9960
1554 Averøy	1,1403	1,0039	1,0021	0,9738	1,0320	1,3060
1557 Gjemnes	0,5565	1,0900	0,9282	0,9736	1,0051	1,4255
1560 Tingvoll	0,6506	0,8623	0,9303	0,9492	1,3498	1,4680

Tabell D-k: Indeks for beregnet utgiftsbehov for kommunene 2008, RNB

Kommune	Indeks innb. 90 år og over	Indeks ber. utg.behov alders-kriterier	Andel innb. 2007 (promille)	Indeks basis-kriterium	Indeks urban-kriterium	Indeks skilte og sep. 16-59 år
	7	8	9	10	11	12
1418 Balestrand	1,7732	1,2028	0,2989	7,7815	0,5102	0,6308
1419 Leikanger	1,6335	1,0929	0,4698	4,9506	0,5585	0,6548
1420 Sogndal	1,1557	1,0251	1,4573	1,5958	0,7004	0,6127
1421 Aurland	1,1760	1,0849	0,3664	6,3477	0,5314	0,6500
1422 Lærdal	1,9036	1,1611	0,4599	5,0564	0,5561	0,6400
1424 Årdal	0,8447	1,0623	1,1730	1,9826	0,6706	0,7556
1426 Luster	1,8418	1,1713	1,0433	2,2290	0,6551	0,5547
1428 Askvoll	1,5794	1,1902	0,6714	3,4637	0,5998	0,5369
1429 Fjaler	1,4992	1,0978	0,6131	3,7932	0,5890	0,5340
1430 Gaular	2,0724	1,1609	0,5808	4,0038	0,5827	0,5295
1431 Jølster	1,8472	1,1702	0,6255	3,7180	0,5914	0,6345
1432 Førde	0,6966	0,9386	2,4492	0,9495	0,7770	0,8291
1433 Naustdal	1,6543	1,1030	0,5678	4,0957	0,5801	0,5300
1438 Bremanger	1,6088	1,2201	0,8395	2,7701	0,6273	0,5909
1439 Vågsøy	1,3768	1,1333	1,2954	1,7952	0,6841	0,6510
1441 Selje	1,2394	1,1678	0,6219	3,7397	0,5907	0,5265
1443 Eid	1,0701	1,0610	1,2493	1,8616	0,6792	0,6645
1444 Hornindal	1,6460	1,2175	0,2566	9,0644	0,4948	0,4125
1445 Gloppen	2,2282	1,2090	1,2226	1,9022	0,6762	0,5275
1449 Stryn	1,5144	1,1203	1,4326	1,6234	0,6980	0,5910
Sogn og Fjordane	1,4458	1,1080	22,6855	2,6654	0,6624	0,6448
1502 Molde	1,0901	1,0330	5,1812	0,4488	0,9027	0,9620
1504 Ålesund	0,8100	0,9899	8,8408	0,2631	1,0045	0,9098
1505 Kristiansund	0,8482	0,9897	4,8112	0,4834	0,8894	1,0607
1511 Vanylven	2,0570	1,2065	0,7554	3,0787	0,6141	0,5517
1514 Sande	1,6503	1,1541	0,5396	4,3097	0,5742	0,5026
1515 Herøy	1,1079	1,0590	1,7776	1,3083	0,7288	0,5731
1516 Ulstein	0,9634	1,0477	1,4614	1,5913	0,7008	0,6902
1517 Hareid	0,9310	1,0676	0,9987	2,3286	0,6494	0,8080
1519 Volda	1,5244	1,1116	1,7767	1,3089	0,7287	0,7427
1520 Ørsta	1,5270	1,1048	2,1708	1,0713	0,7585	0,6490
1523 Ørskog	2,0829	1,1126	0,4460	5,2138	0,5527	0,6970
1524 Norddal	2,8298	1,2965	0,3882	5,9914	0,5376	0,6050
1525 Stranda	1,8491	1,1811	0,9613	2,4192	0,6445	0,5986
1526 Stordal	1,4543	1,1054	0,2102	11,0634	0,4755	0,5664
1528 Sykkylven	1,5965	1,0801	1,5951	1,4579	0,7132	0,8024
1529 Skodje	0,7973	0,9951	0,7836	2,9679	0,6187	0,9117
1531 Sula	0,8215	1,0473	1,6103	1,4442	0,7145	0,6613
1532 Giske	0,8824	1,0452	1,4200	1,6378	0,6968	0,5310
1534 Haram	1,7019	1,1321	1,8384	1,2650	0,7337	0,6638
1535 Vestnes	1,2392	1,0747	1,3676	1,7005	0,6916	0,8343
1539 Rauma	1,9295	1,1493	1,5648	1,4862	0,7104	0,8010
1543 Nesset	1,3954	1,1659	0,6597	3,5254	0,5977	0,5214
1545 Midsund	1,3481	1,1723	0,4080	5,6997	0,5430	0,6890
1546 Sandøy	1,5560	1,1944	0,2726	8,5316	0,5009	0,5824
1547 Aukra	1,1663	1,0943	0,6712	3,4648	0,5998	0,7095
1548 Fræna	0,9761	1,0149	1,9506	1,1922	0,7425	0,9003
1551 Eide	0,9740	1,0413	0,7188	3,2352	0,6081	0,8190
1554 Averøy	1,3178	1,0788	1,1465	2,0284	0,6676	0,8914
1557 Gjemnes	1,4583	1,0784	0,5655	4,1127	0,5796	0,7077
1560 Tingvoll	1,8017	1,1400	0,6588	3,5299	0,5976	0,6476

Tabell D-k: Indeks for beregnet utgiftsbehov for kommunene 2008, RNB

Kommune	Indeks arbeidsledige 16-59 år	Indeks beregnet reisetid	Indeks reiseavst. innen sone	Indeks reiseavst. til nabolokrets	Indeks dødelighet	Indeks ikke-gifte 67 år og over
	13	14	15	16	17	18
1418 Balestrand	0,3752	0,7624	1,6382	2,5486	1,0030	1,3343
1419 Leikanger	0,3416	0,3664	0,3669	0,8007	0,9572	1,0965
1420 Sogndal	0,4700	0,7332	1,0683	1,3061	0,7816	0,8756
1421 Aurland	0,6122	0,7949	1,6058	3,0569	1,1455	1,3787
1422 Lærdal	0,3376	0,8653	1,7560	1,9283	0,9777	1,4161
1424 Årdal	0,3427	1,0798	0,6059	0,7155	1,0222	1,1672
1426 Luster	0,4928	1,5735	2,3437	1,9626	0,9481	1,3887
1428 Askvoll	0,8557	2,6550	4,7186	2,6179	0,9376	1,5689
1429 Fjaler	0,4559	1,2902	2,9905	2,2469	0,9779	1,3930
1430 Gaular	0,3802	1,1994	2,7054	2,1973	0,8258	1,3273
1431 Jølster	0,4358	1,4996	3,2468	1,6106	0,9106	1,3229
1432 Førde	0,6805	0,5861	0,9300	1,2328	0,7711	0,6391
1433 Naustdal	0,4497	0,9629	1,6664	1,9589	0,7919	0,9481
1438 Bremanger	1,0049	4,6242	8,4852	1,9662	0,9284	1,5674
1439 Vågsøy	1,3198	0,9480	1,4241	1,0646	0,9488	1,2724
1441 Selje	1,0959	1,6604	3,4671	2,6438	0,9159	1,2772
1443 Eid	0,6574	0,8296	1,4700	1,3953	0,8878	0,9762
1444 Hornindal	0,3026	0,4730	1,0019	1,5738	0,7010	1,2952
1445 Gloppen	0,4953	1,2004	2,5623	2,2503	0,7356	1,2965
1449 Stryn	0,5636	1,6674	2,6765	1,8006	0,8161	1,0902
Sogn og Fjordane	0,6641	1,3857	2,4433	1,8829	0,8867	1,1502
1502 Molde	0,6610	1,0207	0,9577	1,2196	0,8736	0,9685
1504 Ålesund	1,0591	1,0792	0,3690	0,6441	0,9426	0,9386
1505 Kristiansund	1,1138	0,7614	0,3474	0,5243	1,0405	1,0671
1511 Vanylven	1,0164	1,4099	3,0093	1,9193	0,8334	1,4078
1514 Sande	0,5883	1,8328	3,0556	3,1608	0,8888	1,2809
1515 Herøy	0,9308	0,9411	1,0677	1,0333	0,8938	1,0058
1516 Ulstein	0,6717	0,4844	0,6725	0,9279	0,8000	0,7186
1517 Hareid	1,0901	0,3997	0,6323	0,6125	0,9305	0,9949
1519 Volda	0,8137	1,0186	2,0170	1,5572	0,8436	1,1016
1520 Ørsta	0,8313	0,9624	2,3631	1,1704	0,7457	1,0930
1523 Ørskog	0,4912	0,3656	0,6180	1,1492	0,7393	1,2144
1524 Norddal	0,2667	1,3663	2,3194	2,2977	0,9268	1,5667
1525 Stranda	0,3500	1,2767	2,4192	3,1740	0,7796	1,3274
1526 Stordal	0,5991	0,2748	0,4665	1,8911	0,7130	1,1540
1528 Sykkylven	0,4478	0,6017	1,0193	1,3343	0,7141	0,9146
1529 Skodje	0,9049	0,5738	1,0532	1,5483	0,9564	0,6828
1531 Sula	0,7071	0,7587	0,5756	0,7874	0,8005	0,8605
1532 Giske	0,5796	0,7513	1,4188	0,8355	0,8022	0,8916
1534 Haram	0,5781	2,3324	2,4356	1,9999	0,8968	1,1514
1535 Vestnes	0,5059	1,1222	2,0321	1,3728	0,8768	1,1080
1539 Rauma	0,6924	1,3678	2,3435	1,5466	0,9195	1,3188
1543 Nesset	0,7454	1,2401	2,5573	2,0744	1,0452	1,3702
1545 Midsund	0,6934	0,6573	1,4328	1,8169	0,9551	1,3112
1546 Sandøy	0,3418	0,6025	1,0560	1,8357	0,7698	1,5970
1547 Aukra	0,4447	1,0249	1,5359	1,2494	0,6699	0,8565
1548 Fræna	0,7288	1,4016	1,4909	1,7077	0,8606	0,9728
1551 Eide	0,7272	0,5732	1,1456	1,2179	0,9591	1,0124
1554 Averøy	0,8984	1,3169	1,7904	1,7093	1,0197	1,1420
1557 Gjemnes	0,7261	1,3879	2,9260	3,0639	0,9012	1,2929
1560 Tingvoll	0,5918	1,3169	2,7897	2,0686	1,0010	1,3165

Tabell D-k: Indeks for beregnet utgiftsbehov for kommunene 2008, RNB

Kommune	Indeks inn- vandrerer	Indeks PU 16 år og over	Indeks PU under 16 år	Indeks land- bruk	Indeks ber. utg.behov ikke alders- kriterier
	19	20	21	22	23
1418 Balestrand	0,6797	5,9577	4,2177	2,9703	2,7896
1419 Leikanger	0,2027	0,1263	0,0000	1,5933	0,9308
1420 Sogndal	0,3180	0,5294	0,4325	1,8731	0,7903
1421 Aurland	0,1213	0,3240	0,5734	3,6437	1,3463
1422 Lærdal	0,3589	0,6452	2,2839	3,6764	1,2812
1424 Årdal	0,4492	1,3661	1,9701	0,4645	1,0556
1426 Luster	0,2555	1,0808	1,2081	4,5966	1,1958
1428 Askvoll	0,2647	1,3259	0,9387	3,2854	1,5216
1429 Fjaler	1,3564	2,9041	0,6853	3,6498	1,7644
1430 Gaular	0,1639	1,3283	1,4468	4,9854	1,3869
1431 Jølster	0,1319	0,9489	0,3359	4,1645	1,2789
1432 Førde	0,4095	0,9208	1,3724	0,9295	0,8342
1433 Naustdal	0,1901	1,7769	1,1100	3,4427	1,3755
1438 Bremanger	0,3932	0,9897	1,7517	2,7200	1,6143
1439 Vågsøy	0,6370	1,1454	1,9461	0,9634	1,0637
1441 Selje	0,3267	0,6681	3,7162	2,9076	1,3084
1443 Eid	0,2795	0,9977	0,5045	2,3375	0,9844
1444 Hornindal	0,2474	2,0820	0,0000	4,3038	1,8117
1445 Gloppen	0,1662	1,6020	1,5465	3,3459	1,2415
1449 Stryn	0,3899	1,3258	0,5866	3,1477	1,1537
Sogn og Fjordane	0,4063	1,1930	1,2317	2,4738	1,2099
1502 Molde	0,4313	0,8133	0,5271	0,3683	0,8408
1504 Ålesund	0,5572	0,8123	0,7129	0,0771	0,8107
1505 Kristiansund	0,4855	1,5420	1,0480	0,1079	1,0081
1511 Vanylven	0,2101	1,8071	1,1125	3,6191	1,4403
1514 Sande	0,3412	1,4298	0,3893	2,2939	1,4666
1515 Herøy	0,4321	1,2688	0,1182	0,8946	0,9568
1516 Ulstein	0,7515	1,6245	0,5750	0,5639	0,9968
1517 Hareid	0,8327	0,5349	1,4725	0,8171	0,8681
1519 Volda	0,5002	0,9019	0,9459	1,4218	0,9739
1520 Ørsta	0,4240	0,6288	1,0645	1,8562	0,8742
1523 Ørskog	0,8681	2,5281	1,8840	1,7494	1,5818
1524 Norddal	0,2126	1,2232	0,5412	4,3641	1,5439
1525 Stranda	0,5877	0,5557	0,6556	2,1308	1,0566
1526 Stordal	0,6644	1,1294	0,9994	2,6314	1,7587
1528 Sykkylven	0,5651	0,8186	0,6585	1,1580	0,8571
1529 Skodje	0,3889	2,4238	0,5362	1,0335	1,3871
1531 Sula	0,3587	1,4006	1,0437	0,3405	0,9449
1532 Giske	0,3353	1,0867	0,8877	0,8103	0,9034
1534 Haram	0,6561	0,6779	0,4571	1,3071	1,0034
1535 Vestnes	0,2924	4,4265	0,7681	1,7134	1,8296
1539 Rauma	0,2312	1,0241	1,2083	2,4378	1,0913
1543 Nesset	0,2598	1,6195	0,9554	3,5985	1,4136
1545 Midsund	0,4356	1,1637	1,5447	1,9735	1,4006
1546 Sandøy	0,2562	1,9596	0,0000	1,7207	1,7674
1547 Aukra	0,4823	0,7074	2,1910	1,4031	1,0326
1548 Fræna	0,2929	1,3996	1,4001	2,3058	1,1161
1551 Eide	0,3179	1,5687	2,3380	2,1934	1,2543
1554 Averøy	0,3045	0,9318	1,0994	1,8896	1,0988
1557 Gjemnes	0,3143	1,3645	0,0000	4,1910	1,4655
1560 Tingvoll	0,3854	2,2522	0,9566	3,0033	1,5682

Tabell D-k: Indeks for beregnet utgiftsbehov for kommunene 2008, RNB

Kommune	Andel innb. 2008 (promille)	Indeks innb. 0-5 år	Indeks innb. 6-15 år	Indeks innb. 16-66 år	Indeks innb. 67-79 år	Indeks innb. 80-89 år
	1	2	3	4	5	6
1563 Sunndal	1,5530	0,8746	0,9769	0,9683	1,2352	1,3168
1566 Surnadal	1,2748	0,8220	1,1091	0,9490	1,1832	1,3672
1567 Rindal	0,4317	0,7322	1,1590	0,8795	1,4773	1,8750
1571 Halså	0,3527	0,7508	0,8419	0,9532	1,4062	1,6368
1573 Smøla	0,4511	0,7133	0,9195	0,9443	1,4923	1,6866
1576 Aure	0,7452	0,6917	0,9834	0,9739	1,2600	1,4121
Møre og Romsdal	52,0927	0,9673	1,0368	0,9745	1,0795	1,1668
1601 Trondheim	34,8712	1,0288	0,9248	1,0421	0,8453	0,8508
1612 Hemne	0,8938	0,8825	1,1124	0,9589	1,1723	1,1471
1613 Snillfjord	0,2157	0,9108	1,0698	0,8880	1,4663	1,4757
1617 Hitra	0,8723	0,8619	0,9807	0,9626	1,3318	1,2187
1620 Frøya	0,8748	0,8334	1,0259	0,9420	1,3626	1,4187
1621 Ørland	1,0608	0,9020	1,0879	0,9742	1,1929	0,9818
1622 Agdenes	0,3711	0,6369	1,0917	0,9162	1,4185	1,7739
1624 Rissa	1,3438	0,8985	1,1014	0,9446	1,1318	1,3973
1627 Bjugn	0,9719	0,8878	0,9748	0,9553	1,3124	1,3492
1630 Åfjord	0,6823	0,7680	1,0788	0,9275	1,4504	1,4157
1632 Roan	0,2126	0,6162	1,0326	0,9162	1,3929	2,1069
1633 Osen	0,2198	0,8553	0,8814	0,9267	1,3935	1,8907
1634 Oppdal	1,3856	0,9248	1,0542	0,9704	1,1507	1,1060
1635 Rennebu	0,5476	0,7801	0,9933	0,9395	1,3958	1,5668
1636 Meldal	0,8172	0,7318	0,9441	0,9397	1,3194	1,8291
1638 Orkdal	2,3259	1,0150	0,9653	0,9983	1,0544	0,9767
1640 Røros	1,1864	0,8137	0,9945	0,9553	1,3141	1,4145
1644 Holtålen	0,4368	0,7694	0,9387	0,9238	1,5239	1,6061
1648 Midtre Gauldal	1,2476	0,8286	1,0764	0,9473	1,2374	1,3668
1653 Melhus	3,0518	1,0973	1,1408	0,9847	0,9412	0,7939
1657 Skaun	1,3354	1,1771	1,0926	0,9845	0,8831	0,8647
1662 Klæbu	1,1733	1,2767	1,2725	0,9995	0,6406	0,4599
1663 Malvik	2,6151	1,1118	1,2313	1,0001	0,7558	0,6108
1664 Selbu	0,8457	0,9732	0,9658	0,9294	1,3018	1,5697
1665 Tydal	0,1807	0,6146	1,0183	0,9075	1,7367	1,6424
Sør-Trøndelag	59,7388	0,9995	0,9872	1,0107	0,9579	0,9644
1702 Steinkjer	4,3638	0,8594	1,0279	0,9730	1,2104	1,1945
1703 Namsos	2,6613	1,0390	1,1008	0,9677	1,0337	1,0665
1711 Meråker	0,5290	0,8075	0,9733	0,9414	1,2726	1,6524
1714 Stjørdal	4,3520	1,0685	1,1416	0,9778	0,9508	0,9039
1717 Frosta	0,5206	0,8971	1,1503	0,9201	1,2981	1,3268
1718 Leksvik	0,7355	0,9873	0,9920	0,9635	1,1287	1,3427
1719 Levanger	3,8747	1,0399	1,0726	0,9818	1,0189	0,9637
1721 Verdal	2,9752	1,0356	1,0812	0,9911	0,9170	0,9921
1723 Mosvik	0,1824	0,7807	1,0973	0,9443	1,1378	1,5976
1724 Verran	0,6223	0,6498	0,8170	0,9898	1,3583	1,5608
1725 Namdalseid	0,3625	0,7778	1,0019	0,9390	1,3267	1,5483
1729 Inderøy	1,2320	0,9523	1,1385	0,9784	1,0189	1,0030
1736 Snåsa	0,4593	0,7749	1,0436	0,9218	1,4049	1,5741
1738 Lierne	0,3124	0,8021	0,9816	0,9381	1,4500	1,3472
1739 Røyrvik	0,1053	0,9462	0,9653	0,9485	1,3695	1,2807
1740 Namsskogan	0,1934	0,7511	0,9349	0,9006	1,7931	1,5348
1742 Grong	0,5018	0,7832	1,0583	0,9311	1,3315	1,5593

Tabell D-k: Indeks for beregnet utgiftsbehov for kommunene 2008, RNB

Kommune	Indeks innb. 90 år og over	Indeks ber. utg.behov alders-kriterier	Andel innb. 2007 (promille)	Indeks basis-kriterium	Indeks urban-kriterium	Indeks skilte og sep. 16-59 år
	7	8	9	10	11	12
1563 Sunndal	1,1999	1,0810	1,5665	1,4846	0,7106	0,7432
1566 Surnadal	1,4617	1,1538	1,2922	1,7997	0,6838	0,7320
1567 Rindal	1,7406	1,3086	0,4403	5,2821	0,5513	0,3531
1571 Halså	2,6413	1,1944	0,3570	6,5149	0,5286	0,6578
1573 Smøla	1,1326	1,1415	0,4625	5,0283	0,5567	0,7008
1576 Aure	1,6537	1,1303	0,7509	3,0971	0,6134	0,7840
Møre og Romsdal	1,2082	1,0650	52,4200	1,5971	0,7733	0,7996
1601 Trondheim	0,7740	0,9143	34,5493	0,0673	1,3192	0,9890
1612 Hemne	1,1769	1,0973	0,9073	2,5633	0,6371	0,8275
1613 Snillfjord	3,0649	1,2926	0,2181	10,6624	0,4790	0,4397
1617 Hitra	1,2060	1,0749	0,8605	2,7027	0,6304	1,0109
1620 Frøya	1,1338	1,1257	0,8656	2,6867	0,6311	0,7642
1621 Ørland	0,6517	1,0260	1,0876	2,1384	0,6606	0,9336
1622 Agdenes	1,7817	1,2599	0,3792	6,1332	0,5351	0,5844
1624 Rissa	1,6550	1,1649	1,3599	1,7101	0,6908	0,6858
1627 Bjugn	1,2370	1,0960	0,9743	2,3868	0,6462	0,8452
1630 Åfjord	1,1894	1,1575	0,6960	3,3414	0,6042	0,6510
1632 Roan	1,5553	1,2771	0,2200	10,5693	0,4799	0,5411
1633 Osen	2,0515	1,2156	0,2245	10,3581	0,4818	0,7513
1634 Oppdal	1,2147	1,0680	1,3952	1,6669	0,6943	0,8083
1635 Rennebu	1,3173	1,1535	0,5629	4,1314	0,5791	0,5817
1636 Meldal	2,1700	1,2286	0,8331	2,7914	0,6263	0,7225
1638 Orkdal	1,1372	0,9968	2,3097	1,0069	0,7680	0,8878
1640 Røros	1,2667	1,1164	1,2115	1,9197	0,6750	0,8873
1644 Holtålen	2,2021	1,2099	0,4435	5,2439	0,5521	0,5444
1648 Midtre Gauldal	1,5177	1,1498	1,2580	1,8486	0,6801	0,6625
1653 Melhus	0,6500	0,9919	3,0557	0,7611	0,8122	0,8118
1657 Skaun	1,0128	1,0048	1,3268	1,7528	0,6874	0,8949
1662 Klæbu	0,3330	0,9376	1,1694	1,9887	0,6702	0,7721
1663 Malvik	0,5747	0,9728	2,6323	0,8835	0,7883	0,8858
1664 Selbu	1,8481	1,1718	0,8421	2,7616	0,6276	0,5498
1665 Tydal	1,1643	1,1975	0,1835	12,6733	0,4628	0,5227
Sør-Trøndelag	0,9257	0,9796	59,5659	0,9761	1,0551	0,9066
1702 Steinkjer	0,9436	1,0600	4,4058	0,5278	0,8739	0,9443
1703 Namsos	1,0051	1,0557	2,6859	0,8659	0,7915	1,0048
1711 Meråker	2,2158	1,2087	0,5356	4,3424	0,5733	0,8460
1714 Stjørdal	0,8633	1,0262	4,3308	0,5370	0,8709	0,8507
1717 Frosta	1,5011	1,1778	0,5257	4,4236	0,5712	0,6228
1718 Leksvik	1,3077	1,0897	0,7443	3,1247	0,6123	0,7910
1719 Levanger	0,9231	1,0197	3,8822	0,5990	0,8520	0,8920
1721 Verdal	0,9900	1,0225	2,9826	0,7797	0,8083	0,9004
1723 Mosvik	1,8127	1,2079	0,1867	12,4558	0,4644	0,5846
1724 Verran	1,6904	1,1020	0,5603	4,1503	0,5785	0,8617
1725 Namdalseid	2,1560	1,2026	0,3719	6,2529	0,5330	0,8448
1729 Inderøy	0,7319	1,0388	1,2647	1,8389	0,6808	0,7270
1736 Snåsa	1,9629	1,2184	0,4693	4,9551	0,5584	0,7963
1738 Lierne	2,0202	1,1626	0,3172	7,3309	0,5163	0,5526
1739 Røyrvik	1,1413	1,0802	0,1124	20,6965	0,4195	0,6770
1740 Namsskogan	1,8652	1,1995	0,1993	11,6681	0,4705	0,9458
1742 Grong	1,6771	1,1956	0,5099	4,5607	0,5677	0,8237

Tabell D-k: Indeks for beregnet utgiftsbehov for kommunene 2008, RNB

Kommune	Indeks arbeidsledige 16-59 år	Indeks beregnet reisetid	Indeks reiseavst. innen sone	Indeks reiseavst. til nabolokrets	Indeks dødelighet	Indeks ikke-gifte 67 år og over
	13	14	15	16	17	18
1563 Sunndal	0,7731	0,8198	1,6550	1,3605	0,9951	1,2558
1566 Surnadal	0,7370	1,1264	1,9595	1,4949	0,9743	1,2678
1567 Rindal	0,4781	0,7323	1,3534	1,9410	0,8170	1,7360
1571 Halså	0,8845	1,6313	2,5833	2,2393	0,9237	1,7036
1573 Smøla	0,9475	1,6782	3,9121	2,3069	0,9722	1,5663
1576 Aure	0,9765	2,8322	5,1499	4,0009	1,1178	1,5091
Møre og Romsdal	0,8015	1,0618	1,3572	1,2958	0,9007	1,0720
1601 Trondheim	1,2382	1,0410	0,5068	0,4380	1,0238	0,8687
1612 Hemne	0,8766	0,7725	1,3333	1,4412	0,8591	1,0695
1613 Snillfjord	0,9334	2,2876	5,3460	5,9771	0,8246	1,6302
1617 Hitra	0,8241	1,7075	3,4723	2,6564	1,0800	1,4791
1620 Frøya	1,0025	3,1535	2,6085	2,5740	1,1428	1,3744
1621 Ørland	1,3484	0,7495	0,9501	1,2797	1,1025	1,1183
1622 Agdenes	0,6461	1,1944	2,1997	2,6612	0,8696	1,3934
1624 Rissa	1,3625	1,6961	3,1956	1,5274	0,9258	1,3488
1627 Bjugn	0,7844	1,6548	1,9816	1,5533	0,9845	1,4120
1630 Åfjord	0,7536	1,3269	2,8653	2,5708	1,0337	1,3799
1632 Roan	1,0742	1,7507	3,6847	2,9386	0,9537	1,7066
1633 Osen	0,9836	1,9678	3,6366	4,9530	1,0681	1,5985
1634 Oppdal	0,7914	0,6564	1,0116	1,3064	0,9239	1,1885
1635 Rennebu	0,6528	1,0653	2,8034	3,0528	0,9586	1,3578
1636 Meldal	0,8366	1,0487	1,7669	1,3881	0,8276	1,7311
1638 Orkdal	0,8560	0,7698	1,1341	0,9913	1,0902	1,1496
1640 Røros	0,7234	0,8307	1,5929	1,6895	0,9403	1,2810
1644 Holtålen	0,7314	0,9279	1,7975	1,3767	1,1491	1,7009
1648 Midtre Gauldal	0,7172	1,7171	2,9474	1,8135	0,9055	1,2864
1653 Melhus	0,9717	1,2511	1,3616	1,0175	0,9418	0,7558
1657 Skaun	0,8920	0,8558	1,0895	1,1811	0,9715	0,8315
1662 Klæbu	0,9339	0,3340	0,5446	1,2169	0,9741	0,5854
1663 Malvik	0,9989	1,2233	0,6518	1,0376	1,0136	0,5984
1664 Selbu	0,7970	1,0997	1,8756	2,1198	0,8187	1,3456
1665 Tydal	0,6487	1,0952	1,4594	2,7849	0,8168	1,4125
Sør-Trøndelag	1,1009	1,1037	1,0109	0,9208	1,0040	0,9731
1702 Steinkjer	1,1838	0,9242	1,2548	1,3294	1,0206	1,1012
1703 Namsos	1,0168	0,7879	1,5955	0,9827	1,0491	1,0331
1711 Meråker	0,8923	0,4956	0,8481	2,2112	1,0075	1,6939
1714 Stjørdal	0,7302	0,8178	0,7943	1,0609	0,9552	0,8533
1717 Frosta	1,0337	0,5233	1,0954	1,3572	0,9693	1,1757
1718 Leksvik	0,8183	1,3577	2,7774	2,5135	0,8458	1,1252
1719 Levanger	0,9417	1,0178	1,2324	1,0218	0,9112	0,9476
1721 Verdal	1,1199	0,8059	1,1028	1,2043	1,0151	0,9715
1723 Mosvik	0,6746	0,5688	1,0284	2,4820	0,9633	1,5485
1724 Verran	1,3855	0,9403	1,8497	1,4361	1,0700	1,6605
1725 Namdalseid	0,8721	1,3211	2,7557	2,9295	0,6448	1,4207
1729 Inderøy	0,9604	0,8005	1,6788	1,3541	1,0193	0,8960
1736 Snåsa	0,4595	0,6823	1,3504	1,7261	1,0219	1,5152
1738 Lierne	0,5982	2,6494	5,2642	4,8631	1,1339	1,6656
1739 Røyrvik	0,6295	0,8480	1,8564	5,1052	1,0671	1,2717
1740 Namsskogan	1,2292	1,5892	3,6098	5,9896	0,7520	1,5172
1742 Grong	0,7714	0,8271	1,6996	1,5557	1,0582	1,3229

Tabell D-k: Indeks for beregnet utgiftsbehov for kommunene 2008, RNB

Kommune	Indeks inn- vandrerere	Indeks PU 16 år og over	Indeks PU under 16 år	Indeks land- bruk	Indeks ber. utg.behov ikke alders- kriterier
	19	20	21	22	23
1563 Sunndal	0,4660	0,7577	0,2682	1,5220	0,9391
1566 Surnadal	0,1523	1,7453	0,8129	2,7647	1,2470
1567 Rindal	0,0144	1,4828	0,4772	4,8864	1,4463
1571 Halså	0,1423	2,6602	1,7656	4,5173	2,0084
1573 Smøla	0,2882	1,5399	1,3627	3,2071	1,6448
1576 Aure	0,1099	0,9485	0,8393	3,7726	1,5346
Møre og Romsdal	0,4439	1,2126	0,8456	1,2605	1,0518
1601 Trondheim	0,9663	0,7249	0,6324	0,1259	0,8402
1612 Hemne	0,2449	0,8504	0,4631	2,3046	1,0342
1613 Snillfjord	0,1164	0,8163	0,0000	6,1217	2,1760
1617 Hitra	0,2877	1,1036	3,4181	2,5049	1,4026
1620 Frøya	0,3080	1,2342	1,4562	1,7098	1,4033
1621 Ørland	0,2393	1,0369	1,3522	2,3937	1,0953
1622 Agdenes	0,4018	2,6609	2,7702	4,1449	1,9160
1624 Rissa	0,1820	0,8292	2,3172	3,4521	1,1562
1627 Bjugn	0,2671	1,0355	0,4312	2,8701	1,1878
1630 Åfjord	0,0730	1,7055	0,3019	3,8316	1,4624
1632 Roan	0,1443	1,8882	0,9548	4,5805	2,2368
1633 Osen	0,0000	1,3217	0,9357	3,7767	2,1824
1634 Oppdal	0,4095	0,9784	0,3012	3,7477	1,0070
1635 Rennebu	0,0451	1,7924	0,3732	5,6769	1,5631
1636 Meldal	0,1448	2,7070	0,5043	2,7511	1,5622
1638 Orkdal	0,3078	0,9765	0,8186	1,6097	0,9492
1640 Røros	0,4087	1,1268	0,1734	2,3454	1,0970
1644 Holtålen	0,0859	1,7398	0,4737	5,3550	1,5788
1648 Midtre Gauldal	0,2069	1,1323	0,5010	4,0936	1,1917
1653 Melhus	0,3490	1,1071	0,6875	1,7332	0,9465
1657 Skaun	0,2057	0,8499	0,3167	1,8923	0,9438
1662 Klæbu	0,2497	1,6749	0,5390	0,7125	1,0561
1663 Malvik	0,2942	1,1048	0,8779	0,4339	0,9096
1664 Selbu	0,2111	1,6210	0,2495	4,0671	1,3018
1665 Tydal	0,1730	0,3234	0,0000	6,2501	1,8940
Sør-Trøndelag	0,6713	0,9306	0,7195	1,1207	0,9743
1702 Steinkjer	0,2622	1,0777	0,8106	2,3263	0,9936
1703 Namsos	0,3309	1,3037	0,5475	0,7487	1,0232
1711 Meråker	0,3556	0,9974	0,7845	2,7290	1,3006
1714 Stjørdal	0,3826	1,4253	1,3583	1,5625	0,9811
1717 Frosta	0,1570	1,1289	1,1988	3,8392	1,2633
1718 Leksvik	0,2900	3,2695	1,1291	2,8088	1,7864
1719 Levanger	0,3352	1,1007	1,0823	2,2401	0,9580
1721 Verdal	0,2341	1,3133	0,7748	2,0958	1,0193
1723 Mosvik	0,0340	1,9073	1,1252	4,8020	2,2128
1724 Verran	0,1813	1,3770	2,2496	2,0921	1,4324
1725 Namdalseid	0,2560	1,7554	2,8243	5,9681	1,8082
1729 Inderøy	0,3062	1,6895	1,1628	2,8407	1,1923
1736 Snåsa	0,0676	1,5175	2,2381	6,4396	1,5264
1738 Lierne	0,0200	2,2451	2,6490	7,5395	2,2871
1739 Røyrvik	0,1130	0,0000	1,8696	8,0093	2,7010
1740 Namsskogan	0,1911	2,0845	0,0000	5,1268	2,5094
1742 Grong	0,2365	1,7459	1,6480	3,4969	1,5042

Tabell D-k: Indeks for beregnet utgiftsbehov for kommunene 2008, RNB

Kommune	Andel innb. 2008 (promille)	Indeks innb. 0-5 år	Indeks innb. 6-15 år	Indeks innb. 16-66 år	Indeks innb. 67-79 år	Indeks innb. 80-89 år
	1	2	3	4	5	6
1743 Høylandet	0,2687	1,1127	0,9730	0,9277	1,2996	1,3654
1744 Overhalla	0,7403	0,9809	1,0748	0,9670	1,0905	1,0933
1748 Fosnes	0,1450	0,4909	1,0684	0,9339	1,5706	1,6371
1749 Flatanger	0,2402	0,6638	1,2363	0,9190	1,2431	1,6622
1750 Vikna	0,8516	1,0400	1,0709	0,9748	1,1085	0,8998
1751 Nærøy	1,0586	0,8366	1,0947	0,9519	1,2479	1,2947
1755 Leka	0,1243	0,5726	0,8308	0,9541	1,8319	1,3020
Nord-Trøndelag	27,4121	0,9573	1,0709	0,9698	1,1035	1,1218
1804 Bodø	9,7208	1,0511	1,0412	1,0207	0,8938	0,7111
1805 Narvik	3,8808	0,8673	0,9782	0,9834	1,1817	1,2264
1811 Bindal	0,3443	0,8271	0,8860	0,9369	1,4701	1,4105
1812 Sømna	0,4340	0,9055	1,0971	0,9545	1,1371	1,1190
1813 Brønnøy	1,5906	0,9650	1,1142	0,9717	1,0676	0,9770
1815 Vega	0,2734	0,7917	0,9978	0,9352	1,5275	1,3422
1816 Vevelstad	0,1024	0,6675	0,9144	0,9790	1,3843	1,3703
1818 Herøy	0,3553	0,8416	0,9132	0,9696	1,2822	1,4429
1820 Alstahaug	1,5214	0,8648	1,0853	1,0041	1,1062	0,7484
1822 Leirfjord	0,4412	0,6519	0,9768	0,9972	1,1071	1,3821
1824 Vefsn	2,8338	0,8622	1,0156	0,9792	1,2253	1,0797
1825 Grane	0,3245	0,8689	0,9750	0,9492	1,4352	1,2141
1826 Hattfjelldal	0,3088	0,7008	1,0348	0,9326	1,4586	1,5376
1827 Dønna	0,3088	0,8667	1,0661	0,9572	1,2046	1,2580
1828 Nesna	0,3783	0,8582	1,1179	0,9483	1,1173	1,3551
1832 Hemnes	0,9453	0,9399	1,0467	0,9358	1,2824	1,3757
1833 Rana	5,2968	0,9107	1,0546	0,9799	1,1300	1,0452
1834 Lurøy	0,4009	0,8311	0,9864	0,9376	1,5152	1,2249
1835 Træna	0,0952	1,1964	1,2037	0,8829	1,3557	1,3036
1836 Rødøy	0,2774	0,9548	1,1870	0,9057	1,3412	1,2061
1837 Meløy	1,3979	0,8617	1,1061	0,9512	1,1333	1,3317
1838 Gildeskål	0,4319	0,6725	0,9455	0,9356	1,4356	1,6991
1839 Beiarn	0,2381	0,5262	0,8947	0,9618	1,6049	1,6089
1840 Saltdal	0,9943	0,7733	0,9432	1,0110	1,1378	1,1017
1841 Fauske	2,0012	0,8595	1,0106	0,9884	1,1420	1,1136
1845 Sørfold	0,4222	0,8094	0,9405	0,9609	1,2888	1,4570
1848 Steigen	0,5640	0,7472	0,9872	0,9391	1,3730	1,5306
1849 Hamarøy	0,3717	0,6511	0,8988	0,9591	1,3548	1,7273
1850 Tysfjord	0,4281	0,8182	0,8785	0,9884	1,3301	1,1974
1851 Lødingen	0,4811	0,6630	0,9159	0,9435	1,5150	1,6824
1852 Tjeldsund	0,2824	0,8368	0,8515	0,9388	1,4247	1,8149
1853 Evenes	0,2867	0,7450	1,0416	0,9449	1,3949	1,2988
1854 Ballangen	0,5598	0,8291	1,0437	0,9366	1,3426	1,3783
1856 Røst	0,1313	0,8458	1,0695	0,9518	1,2721	1,3973
1857 Værøy	0,1568	0,7626	0,9982	0,9586	1,3554	1,3073
1859 Flakstad	0,3042	0,7676	1,1832	0,8936	1,5974	1,2417
1860 Vestvågøy	2,2608	0,9585	1,1380	0,9446	1,1440	1,2220
1865 Vågan	1,8857	0,9438	0,9689	0,9892	1,1059	1,1389
1866 Hadsel	1,6824	0,8632	1,0236	0,9687	1,2109	1,2348
1867 Bø	0,6052	0,7011	0,9174	0,8868	1,7479	1,8902
1868 Øksnes	0,9339	0,9087	1,1251	0,9581	1,2303	0,9938
1870 Sortland	2,0430	0,9200	1,1463	0,9876	0,9117	1,0327
1871 Andøy	1,0719	0,8209	0,9923	0,9410	1,4166	1,3239

Tabell D-k: Indeks for beregnet utgiftsbehov for kommunene 2008, RNB

Kommune	Indeks innb. 90 år og over	Indeks ber. utg.behov alders- kriterier	Andel innb. 2007 (promille)	Indeks basis- kriterium	Indeks urban- kriterium	Indeks skilte og sep. 16-59 år
	7	8	9	10	11	12
1743 Høylandet	1,5658	1,1217	0,2704	8,5990	0,5001	0,4647
1744 Overhalla	1,3397	1,0772	0,7488	3,1060	0,6131	0,7288
1748 Fosnes	1,0362	1,1900	0,1521	15,2898	0,4457	0,9350
1749 Flatanger	1,2511	1,2456	0,2495	9,3205	0,4921	0,6230
1750 Vikna	0,9177	1,0161	0,8586	2,7087	0,6301	0,9207
1751 Nærøy	0,9369	1,1070	1,0837	2,1459	0,6601	0,6134
1755 Leka	1,4504	1,0912	0,1245	18,6730	0,4283	0,5311
Nord-Trøndelag	1,0844	1,0646	27,5722	2,0243	0,7598	0,8563
1804 Bodø	0,6029	0,9296	9,7359	0,2389	1,0240	0,9841
1805 Narvik	0,9603	1,0444	3,9095	0,5949	0,8532	0,9948
1811 Bindal	3,0553	1,2070	0,3615	6,4340	0,5300	0,5124
1812 Sømna	2,2160	1,1522	0,4373	5,3182	0,5505	0,6504
1813 Brønnøy	1,2471	1,0637	1,6124	1,4423	0,7147	0,9353
1815 Vega	1,2094	1,1217	0,2775	8,3806	0,5027	0,7747
1816 Vevelstad	1,4678	1,0951	0,1077	21,5999	0,4160	0,4915
1818 Herøy	1,3536	1,0922	0,3593	6,4723	0,5293	0,5339
1820 Alstahaug	0,5927	0,9711	1,5434	1,5068	0,7085	0,9321
1822 Leirfjord	1,9756	1,1284	0,4535	5,1278	0,5546	0,8095
1824 Vefsn	1,0182	1,0415	2,8991	0,8022	0,8037	1,0222
1825 Grane	1,2969	1,0880	0,3290	7,0691	0,5201	0,9852
1826 Hattfjelldal	1,4598	1,1793	0,3166	7,3457	0,5161	0,6059
1827 Dønna	1,3625	1,1137	0,3181	7,3112	0,5166	0,6550
1828 Nesna	1,8274	1,1735	0,3794	6,1297	0,5351	0,8979
1832 Hemnes	1,3990	1,1376	0,9634	2,4138	0,6448	0,9063
1833 Rana	1,0327	1,0432	5,3812	0,4322	0,9095	0,9188
1834 Lurøy	1,5745	1,1202	0,4208	5,5261	0,5463	0,6287
1835 Træna	0,3157	1,1257	0,0953	24,4089	0,4059	0,8331
1836 Rødøy	1,7337	1,1917	0,2869	8,1060	0,5060	0,7147
1837 Meløy	1,6770	1,1564	1,4234	1,6339	0,6971	0,8690
1838 Gildeskål	2,5052	1,2391	0,4446	5,2313	0,5524	0,8035
1839 Beiarn	1,0098	1,1184	0,2452	9,4829	0,4904	0,6338
1840 Saltdal	1,2091	1,0196	1,0015	2,3222	0,6498	0,7992
1841 Fauske	1,0663	1,0405	2,0219	1,1502	0,7478	0,9144
1845 Sørfold	1,8509	1,1387	0,4452	5,2238	0,5525	0,7206
1848 Steigen	2,2912	1,2068	0,5725	4,0621	0,5810	0,8492
1849 Hamarøy	2,1830	1,1960	0,3783	6,1470	0,5348	0,9791
1850 Tysfjord	1,2637	1,0337	0,4384	5,3052	0,5508	0,6338
1851 Lødingen	1,5618	1,1694	0,4821	4,8234	0,5614	0,8917
1852 Tjeldsund	1,7026	1,1700	0,2888	8,0520	0,5067	0,8817
1853 Evenes	1,7823	1,1560	0,2907	7,9988	0,5074	0,8873
1854 Ballangen	1,8253	1,1696	0,5734	4,0560	0,5812	0,7383
1856 Røst	0,4578	1,0856	0,1263	18,4202	0,4294	0,8645
1857 Værøy	1,5330	1,1201	0,1598	14,5540	0,4501	0,5588
1859 Flakstad	1,6797	1,2153	0,3115	7,4666	0,5144	0,4141
1860 Vestvågøy	1,1699	1,1184	2,2954	1,0132	0,7670	0,9466
1865 Vågan	1,1635	1,0325	1,9209	1,2107	0,7402	0,9366
1866 Hadsel	1,1612	1,0800	1,6891	1,3768	0,7214	0,9300
1867 Bø	2,5824	1,2975	0,6193	3,7552	0,5902	0,8972
1868 Øksnes	0,9011	1,0631	0,9583	2,4267	0,6441	0,9042
1870 Sortland	1,1622	1,0648	2,0728	1,1220	0,7515	1,0499
1871 Andøy	1,8785	1,1503	1,1006	2,1130	0,6622	0,9646

Tabell D-k: Indeks for beregnet utgiftsbehov for kommunene 2008, RNB

Kommune	Indeks arbeidsledige 16-59 år	Indeks beregnet reisetid	Indeks reiseavst. innen sone	Indeks reiseavst. til nabolokrets	Indeks dødelighet	Indeks ikke-gifte 67 år og over
	13	14	15	16	17	18
1743 Høylandet	0,4338	0,7976	1,7930	2,9780	0,9976	1,1796
1744 Overhalla	0,7097	0,8213	2,2053	1,9894	1,0009	0,9897
1748 Fosnes	0,5445	1,1576	2,1745	4,3280	0,7883	1,4857
1749 Flatanger	1,1616	1,7025	3,5803	3,8894	0,9611	1,4783
1750 Vikna	1,1715	0,7552	1,4817	1,5683	1,1173	1,0489
1751 Nærøy	1,3818	1,6724	3,7378	2,8478	1,1341	1,3001
1755 Leka	0,9558	0,7432	1,2793	2,7038	0,9628	1,4675
Nord-Trøndelag	0,9769	0,9340	1,5139	1,5267	0,9915	1,0753
1804 Bodø	1,0694	1,3574	1,1763	0,6493	0,9299	0,7669
1805 Narvik	1,0984	0,9309	1,3577	0,6047	0,9891	1,1645
1811 Bindal	0,7064	2,4398	4,9796	4,9407	1,1611	1,8203
1812 Sømna	0,6115	0,7583	1,7623	1,4784	1,0968	1,3375
1813 Brønnøy	1,0561	1,0789	2,2343	1,2595	1,0225	1,0943
1815 Vega	0,9201	0,6343	1,2031	2,6845	1,1883	1,7364
1816 Vevelstad	1,3941	1,1332	1,7859	5,8233	1,3921	1,6667
1818 Herøy	1,2004	1,1460	1,6504	1,5028	1,0846	1,6370
1820 Alstahaug	1,3503	0,8464	1,5999	1,0181	1,2430	0,9667
1822 Leirfjord	1,3809	0,8662	1,9841	2,2623	0,9254	1,5460
1824 Vefsn	1,0385	0,7389	0,9594	1,0850	0,9616	1,0889
1825 Grane	0,8391	2,8330	2,1186	3,0824	1,0934	1,5657
1826 Hattfjelldal	0,3597	1,0920	2,5581	4,2968	1,0416	1,4275
1827 Dønna	1,4373	1,6010	3,1679	5,5684	1,3194	1,4313
1828 Nesna	1,1368	0,7043	1,2062	1,5046	1,0272	1,4978
1832 Hemnes	1,0404	1,7005	3,7524	2,2083	1,0268	1,3659
1833 Rana	1,4181	0,9563	1,1282	0,9105	0,9582	1,1202
1834 Lurøy	1,1110	8,6128	22,5614	11,3374	1,0685	1,4292
1835 Træna	0,7062	0,8680	1,3466	7,0003	1,5732	1,2905
1836 Rødøy	0,9922	9,3671	9,9636	9,5057	1,0449	1,3668
1837 Meløy	0,8012	2,8030	3,5991	2,7328	0,9267	1,1533
1838 Gildeskål	0,9081	2,4066	4,4057	1,9674	1,0115	1,7342
1839 Beiarn	1,4844	1,4593	3,1408	2,5279	1,1001	1,4228
1840 Saltdal	1,3454	0,8730	1,7589	1,3452	1,1075	1,1813
1841 Fauske	1,4386	0,9339	1,9993	0,8960	1,0675	1,1850
1845 Sørfold	1,4765	3,2215	4,0749	4,4000	1,1447	1,4182
1848 Steigen	1,5459	3,1925	4,3371	3,2943	1,1519	1,7471
1849 Hamarøy	1,3817	1,8084	4,0455	3,3340	1,1093	1,8182
1850 Tysfjord	2,2788	4,1702	7,0482	2,6290	1,3677	1,5692
1851 Lødingen	1,8285	0,9522	2,0373	1,7253	0,8704	1,6610
1852 Tjeldsund	1,1111	2,7194	4,0162	2,2464	0,8303	1,5533
1853 Evenes	1,2224	0,9580	1,9796	2,3689	1,0311	1,8059
1854 Ballangen	1,2578	0,6886	1,4004	1,4464	0,8888	1,6692
1856 Røst	1,0386	0,0991	0,1479	0,7140	1,1872	1,4477
1857 Værøy	3,2175	0,0347	0,0742	2,8910	1,1256	1,3310
1859 Flakstad	1,4291	1,1209	3,8628	2,1350	1,0587	1,3763
1860 Vestvågøy	1,4326	0,9516	1,1903	1,1779	1,0448	1,2161
1865 Vågan	1,5942	1,1618	2,0059	2,0155	1,1392	1,2888
1866 Hadsel	1,2134	1,5581	2,2036	1,1901	1,1003	1,3024
1867 Bø	1,8219	0,9600	2,4138	1,3138	1,2101	1,8995
1868 Øksnes	1,4942	0,8062	1,4047	1,8001	1,1574	1,1443
1870 Sortland	1,4774	0,7880	1,2458	1,4198	0,9834	1,0325
1871 Andøy	1,1239	1,8247	3,7528	1,8609	1,0350	1,3980

Tabell D-k: Indeks for beregnet utgiftsbehov for kommunene 2008, RNB

Kommune	Indeks inn- vandrer	Indeks PU 16 år og over	Indeks PU under 16 år	Indeks land- bruk	Indeks ber. utg.behov ikke alders- kriterier
	19	20	21	22	23
1743 Høylandet	0,0469	3,9502	0,0000	5,9026	2,3615
1744 Overhalla	0,0678	1,3475	1,6835	3,6863	1,2743
1748 Fosnes	0,0835	0,7804	1,3812	6,1919	2,3917
1749 Flatanger	0,1272	2,1408	0,0000	4,1736	2,1916
1750 Vikna	0,1331	2,0047	0,4894	1,7523	1,3592
1751 Nærøy	0,1757	1,6978	0,9693	3,7201	1,4537
1755 Leka	0,2039	0,4765	1,6868	6,9516	2,4962
Nord-Trøndelag	0,2694	1,4207	1,0667	2,5129	1,1892
1804 Bodø	0,3945	0,6584	0,6905	0,3889	0,8155
1805 Narvik	0,5732	0,8957	0,8598	0,4482	0,9088
1811 Bindal	0,0527	2,4630	0,5812	4,8788	2,1815
1812 Sømna	0,2903	2,1716	0,4804	4,6246	1,6435
1813 Brønnøy	0,3110	2,1717	2,3452	1,8841	1,3554
1815 Vega	0,0915	0,8555	1,5141	5,2047	1,7141
1816 Vevelstad	0,0590	0,0000	0,0000	8,2717	2,8671
1818 Herøy	0,2827	1,6518	1,7540	2,0196	1,6430
1820 Alstahaug	0,4524	1,4612	1,3612	1,1741	1,1449
1822 Leirfjord	0,3499	1,5704	0,0000	4,5428	1,5782
1824 Vefsn	0,3153	1,4331	0,8696	1,1428	1,0401
1825 Grane	0,1737	1,0824	1,2772	4,5243	1,8062
1826 Hattfjelldal	0,4010	1,8747	1,3272	7,1864	1,9512
1827 Dønna	0,1597	2,7988	0,6605	4,9373	2,2828
1828 Nesna	0,1673	0,7822	1,1075	3,2478	1,4105
1832 Hemnes	0,2306	1,6017	0,6542	2,4662	1,4264
1833 Rana	0,2300	0,8713	1,2103	0,7798	0,9025
1834 Lurøy	0,1659	2,6796	0,9984	2,6463	3,3123
1835 Træna	0,3998	1,2459	0,0000	0,4798	3,2922
1836 Rødøy	0,0885	1,2412	2,9291	5,4187	2,7948
1837 Meløy	0,2765	1,1675	1,4760	1,5925	1,2921
1838 Gildeskål	0,1714	2,2696	1,4177	3,9888	1,9192
1839 Beiarn	0,0000	1,2101	0,8566	7,0590	1,9888
1840 Saltdal	0,2599	4,8004	0,6293	2,3131	2,0050
1841 Fauske	0,1444	0,7338	0,9351	1,1526	0,9559
1845 Sørfold	0,0713	1,4665	0,9438	4,0313	1,8441
1848 Steigen	0,1885	0,8293	1,8348	5,1764	1,6457
1849 Hamarøy	0,1510	2,1963	0,5553	3,4832	2,0260
1850 Tysfjord	0,1014	2,9787	0,9585	2,3720	2,3159
1851 Lødingen	0,2370	2,2157	0,0000	1,4513	1,6658
1852 Tjeldsund	0,1758	3,0824	0,7274	2,7445	2,3210
1853 Evenes	0,1310	2,0414	1,4452	3,7494	1,9840
1854 Ballangen	0,2325	1,4492	0,3664	3,2427	1,3702
1856 Røst	0,3520	1,4103	0,0000	1,5681	2,4900
1857 Værøy	0,0397	1,8571	3,9442	0,8897	2,4002
1859 Flakstad	0,1223	1,3339	1,3490	2,3498	1,7210
1860 Vestvågøy	0,2074	1,3445	0,8237	1,8858	1,0902
1865 Vågan	0,3305	1,1123	1,2030	0,8476	1,1310
1866 Hadsel	0,3871	1,1595	0,4975	1,7498	1,1389
1867 Bø	0,2358	1,9167	0,3392	3,1349	1,5895
1868 Øksnes	0,1722	2,1057	2,1922	1,3015	1,4082
1870 Sortland	0,3522	1,4030	1,5203	1,3114	1,1101
1871 Andøy	0,2826	1,5099	1,9088	2,0471	1,4000

Tabell D-k: Indeks for beregnet utgiftsbehov for kommunene 2008, RNB

Kommune	Andel innb. 2008 (promille)	Indeks innb. 0-5 år	Indeks innb. 6-15 år	Indeks innb. 16-66 år	Indeks innb. 67-79 år	Indeks innb. 80-89 år
	1	2	3	4	5	6
1874 Moskenes	0,2381	0,6697	0,9625	0,9098	1,7856	1,4956
Nordland	49,6068	0,9010	1,0341	0,9782	1,1473	1,1025
1901 Harstad	4,8780	0,9206	1,0208	1,0068	1,0101	0,9801
1902 Tromsø	13,7816	1,0838	1,0248	1,0515	0,7074	0,5897
1911 Kvæfjord	0,6409	0,7465	1,1308	0,9809	1,1333	1,0524
1913 Skånland	0,6042	0,7164	0,8362	1,0143	1,2232	1,1522
1915 Bjarkøy	0,1074	0,7421	1,0365	0,8590	1,5074	2,4105
1917 Ibestad	0,3190	0,5446	0,8349	0,9039	1,8963	1,9962
1919 Gratangen	0,2466	0,7738	0,9557	0,9031	1,6320	1,7727
1920 Lavangen	0,2132	0,9082	0,9614	0,8911	1,5787	1,6451
1922 Bardu	0,8431	1,1213	0,9802	0,9909	1,0176	0,9600
1923 Salangen	0,4579	0,7215	1,0963	0,9989	1,1442	0,8957
1924 Målselv	1,3939	0,9868	1,0178	0,9799	1,1166	1,0530
1925 Sørrøisa	0,6992	0,9612	1,1566	0,9622	1,0859	1,0342
1926 Dyrøy	0,2601	0,7227	1,0054	0,9208	1,4499	1,7636
1927 Tranøy	0,3333	0,7774	0,9007	0,9250	1,6172	1,5703
1928 Torsken	0,1978	0,5471	0,8731	0,9606	1,5738	1,4459
1929 Berg	0,1978	0,5039	0,9466	0,9766	1,4970	1,4186
1931 Lenvik	2,3558	1,0528	1,0887	0,9639	1,0839	1,0949
1933 Balsfjord	1,1672	0,8100	1,0607	0,9359	1,5048	1,1928
1936 Karlsøy	0,5075	0,6790	0,9255	0,9819	1,4512	1,0952
1938 Lyngen	0,6772	0,8578	1,0535	0,9443	1,3491	1,3068
1939 Storfjord	0,3996	0,9264	1,0582	0,9977	1,1400	0,7562
1940 Kåfjord	0,4745	0,8461	0,9387	0,9565	1,4879	1,1598
1941 Skjervøy	0,6194	0,8690	1,1623	0,9746	1,0747	0,9845
1942 Nordreisa	0,9848	0,9109	0,9998	0,9850	1,1539	1,1014
1943 Kvænangen	0,2846	0,8006	0,9359	0,9229	1,7254	1,3274
Troms	32,6444	0,9723	1,0248	1,0075	0,9889	0,8962
2002 Vardø	0,4623	0,6776	0,9322	0,9990	1,3850	1,0155
2003 Vadsø	1,2797	0,9569	1,1377	0,9992	0,9750	0,7421
2004 Hammerfest	1,9858	1,0770	0,9615	1,0318	0,8705	0,7418
2011 Kautokeino	0,6221	1,0574	1,0222	1,0401	0,8462	0,5551
2012 Alta	3,8572	1,1857	1,2114	0,9941	0,8129	0,5274
2014 Loppa	0,2335	0,6342	0,9886	0,9388	1,6476	1,4098
2015 Hasvik	0,2107	0,7705	0,9960	0,9801	1,3935	0,9221
2017 Kvalsund	0,2324	0,7106	0,9028	0,9717	1,6660	0,9751
2018 Måsøy	0,2814	0,6780	0,9464	0,9773	1,5649	1,0547
2019 Nordkapp	0,6795	0,7585	1,0760	0,9868	1,1844	1,0800
2020 Porsanger	0,8568	0,8940	0,9588	1,0206	1,0692	0,9383
2021 Karasjok	0,6050	0,9602	1,1818	0,9872	1,0039	0,7670
2022 Lebesby	0,2753	0,7448	1,0027	0,9748	1,4802	0,8821
2023 Gamvik	0,2195	0,6096	1,0293	0,9868	1,4525	0,9094
2024 Berlevåg	0,2274	0,9144	0,9584	0,9306	1,5584	1,1867
2025 Tana	0,6236	0,8129	1,0457	0,9888	1,2865	0,8134
2027 Nesseby	0,1807	0,5043	0,8307	0,9742	1,6387	1,5230
2028 Båtsfjord	0,4412	0,9553	0,9987	1,0194	1,0211	0,8317
2030 Sør-Varanger	2,0092	0,9170	1,0732	1,0013	1,0190	0,8809
Finnmark	15,2832	0,9713	1,0736	1,0005	1,0331	0,7820
Hele landet	1000,0000	1,0000	1,0000	1,0000	1,0000	1,0000

Tabell D-k: Indeks for beregnet utgiftsbehov for kommunene 2008, RNB

Kommune	Indeks innb. 90 år og over	Indeks ber. utg.behov alders- kriterier	Andel innb. 2007 (promille)	Indeks basis- kriterium	Indeks urban- kriterium	Indeks skilte og sep. 16-59 år
	7	8	9	10	11	12
1874 Moskenes	1,6409	1,1868	0,2469	9,4173	0,4911	0,7366
Nordland	1,1512	1,0546	50,2947	2,0345	0,7772	0,9154
1901 Harstad	0,7948	0,9910	4,9691	0,4680	0,8951	0,9970
1902 Tromsø	0,5387	0,8798	13,7770	0,1688	1,0977	1,0025
1911 Kvæfjord	1,1724	1,0821	0,6511	3,5716	0,5962	0,9143
1913 Skånland	2,1889	1,0588	0,6159	3,7761	0,5896	0,7787
1915 Bjarkøy	2,5175	1,4087	0,1117	20,8152	0,4190	0,6808
1917 Ibestad	1,7903	1,2431	0,3362	6,9164	0,5224	0,6984
1919 Gratangen	1,5847	1,2154	0,2619	8,8796	0,4969	0,9724
1920 Lavangen	2,5374	1,2552	0,2160	10,7679	0,4781	0,7197
1922 Bardu	0,9625	0,9860	0,8374	2,7771	0,6269	0,6240
1923 Salangen	1,1159	1,0379	0,4768	4,8774	0,5601	0,8601
1924 Målselv	1,0350	1,0299	1,4078	1,6520	0,6956	0,8645
1925 Sørrøisa	0,8598	1,0666	0,7082	3,2840	0,6063	0,8687
1926 Dyrøy	1,7335	1,2250	0,2702	8,6058	0,5000	0,6242
1927 Tranøy	1,8034	1,1713	0,3354	6,9340	0,5221	0,9960
1928 Torsken	2,5831	1,1830	0,2089	11,1312	0,4749	0,7440
1929 Berg	1,2156	1,1084	0,2055	11,3164	0,4734	0,7564
1931 Lenvik	0,6889	1,0400	2,3556	0,9872	0,7710	0,9112
1933 Balsfjord	0,8755	1,0962	1,1897	1,9548	0,6725	0,7478
1936 Karlsøy	1,5991	1,0667	0,5007	4,6444	0,5657	0,9313
1938 Lyngen	0,9320	1,1026	0,6834	3,4031	0,6020	0,6195
1939 Storfjord	0,6017	0,9665	0,4082	5,6967	0,5430	0,8426
1940 Kåfjord	1,2034	1,0628	0,4742	4,9038	0,5595	0,6625
1941 Skjervøy	0,9705	1,0651	0,6336	3,6704	0,5929	0,8352
1942 Nordreisa	0,9766	1,0299	1,0038	2,3167	0,6501	0,9291
1943 Kvænangen	1,1618	1,1108	0,2886	8,0580	0,5066	0,8365
Troms	0,8305	0,9789	32,9271	1,7657	0,8643	0,9241
2002 Vardø	1,1052	1,0160	0,4883	4,7622	0,5628	0,9075
2003 Vadsø	0,7046	0,9867	1,3082	1,7777	0,6854	0,8798
2004 Hammerfest	0,8627	0,9188	2,0061	1,1592	0,7466	0,9892
2011 Kautokeino	0,4831	0,8822	0,6334	3,6716	0,5929	0,4177
2012 Alta	0,5143	0,9528	3,8644	0,6018	0,8512	0,9859
2014 Loppa	0,9011	1,1190	0,2457	9,4664	0,4906	1,0501
2015 Hasvik	1,1413	1,0294	0,2147	10,8322	0,4775	0,9551
2017 Kvalsund	0,7759	1,0032	0,2333	9,9692	0,4855	1,0775
2018 Måsøy	0,5340	1,0081	0,2818	8,2535	0,5042	0,7277
2019 Nordkapp	0,7519	1,0424	0,6994	3,3251	0,6048	1,1585
2020 Porsanger	0,4560	0,9420	0,8846	2,6289	0,6338	1,1777
2021 Karasjok	0,4968	0,9976	0,6137	3,7892	0,5892	0,8838
2022 Lebesby	0,9827	1,0226	0,2899	8,0224	0,5071	1,1067
2023 Gamvik	0,9583	1,0318	0,2235	10,4076	0,4814	1,1249
2024 Berlevåg	1,5864	1,1085	0,2320	10,0243	0,4850	1,0264
2025 Tana	0,8194	0,9988	0,6364	3,6544	0,5934	0,9614
2027 Nesseby	1,3306	1,1022	0,1888	12,3149	0,4654	1,1384
2028 Båtsfjord	0,3406	0,9276	0,4514	5,1521	0,5540	0,9085
2030 Sør-Varanger	0,8227	0,9971	2,0273	1,1471	0,7482	0,9756
Finnmark	0,7060	0,9742	15,5229	2,8465	0,6930	0,9658
Hele landet	1,0000	1,0000	1000,0000	1,0000	1,0000	1,0000

Tabell D-k: Indeks for beregnet utgiftsbehov for kommunene 2008, RNB

Kommune	Indeks arbeidsledige 16-59 år	Indeks beregnet reisetid	Indeks reiseavst. innen sone	Indeks reiseavst. til nabolokrets	Indeks dødelighet	Indeks ikke-gifte 67 år og over
	13	14	15	16	17	18
1874 Moskenes	1,5020	0,7342	1,0109	1,7846	1,2139	1,5744
Nordland	1,2417	1,3534	2,0436	1,5168	1,0222	1,1689
1901 Harstad	1,2402	0,8361	0,7861	0,8432	1,0316	0,9516
1902 Tromsø	1,0012	1,2057	1,1253	0,9133	0,9987	0,6855
1911 Kvæfjord	1,1102	1,3612	2,2016	2,2956	1,1049	1,1585
1913 Skånland	1,1709	1,7321	3,3782	2,1429	0,9248	1,3705
1915 Bjarkøy	0,8339	1,4774	2,2844	3,0683	0,8049	2,0225
1917 Ibestad	1,3289	2,3338	2,1457	2,0371	1,1590	1,9766
1919 Gratangen	1,2714	1,0310	1,9780	2,3876	1,1446	2,0555
1920 Lavangen	0,9666	0,4363	0,7911	2,1644	0,9716	1,8464
1922 Bardu	0,7252	0,7541	1,4037	1,5507	0,9307	0,9008
1923 Salangen	1,0168	0,6479	1,2075	1,5618	1,1945	1,2615
1924 Målselv	0,6618	1,7548	3,0539	2,7216	1,1073	1,0929
1925 Sørreisa	1,1645	0,5726	0,9695	1,5750	1,0159	1,0981
1926 Dyrøy	1,2066	0,6608	1,2127	3,1851	1,1093	2,1643
1927 Tranøy	0,8230	2,3731	5,4214	3,2498	1,0726	1,6646
1928 Torsken	1,5938	3,2223	7,3506	3,2234	1,1479	1,7973
1929 Berg	1,2005	1,2874	2,2584	2,4518	1,3128	1,6494
1931 Lenvik	1,1836	1,6440	2,6915	2,2735	1,0944	1,1483
1933 Balsfjord	0,9847	2,0133	4,1491	2,8148	1,1843	1,4329
1936 Karlsøy	1,3299	3,9434	6,8178	3,5010	0,9579	1,2410
1938 Lyngen	1,7268	2,2333	4,7420	2,6084	1,0528	1,2886
1939 Storfjord	1,3650	1,5401	4,7648	3,0009	1,3218	1,0745
1940 Kåfjord	1,8808	2,3275	3,4239	1,5713	1,2010	1,5556
1941 Skjervøy	1,9033	1,1655	1,9088	2,4358	1,1828	1,1276
1942 Nordreisa	1,5228	1,2063	2,1577	2,1482	1,1647	1,2679
1943 Kvænangen	1,5841	2,8518	3,4241	4,6777	1,2464	1,8538
Troms	1,1224	1,3374	1,8627	1,5514	1,0488	0,9943
2002 Vardø	3,5081	0,3100	0,6238	0,6550	1,4119	1,5651
2003 Vadsø	1,6168	0,5181	0,8589	0,5458	1,1915	0,9246
2004 Hammerfest	0,9099	0,7858	0,7305	1,0911	1,1058	0,8729
2011 Kautokeino	3,6881	1,2880	3,0410	4,6777	1,1359	0,6611
2012 Alta	1,4157	1,3789	1,8221	2,0856	1,0782	0,7473
2014 Loppa	2,4088	4,5104	7,4911	5,8041	1,4643	1,5150
2015 Hasvik	2,3867	1,3671	2,8295	1,7578	1,6755	1,6717
2017 Kvalsund	1,6049	1,8726	4,0190	7,3519	1,2850	1,5100
2018 Måsøy	1,9716	1,9082	2,5112	1,4390	1,3830	1,5332
2019 Nordkapp	2,2817	1,5246	1,1909	1,8395	1,2858	1,2924
2020 Porsanger	1,6480	1,4203	3,0288	2,3509	1,3216	1,0067
2021 Karasjok	1,9171	0,4549	0,9155	2,4294	1,0257	0,9421
2022 Lebesby	2,2794	3,0011	7,2203	4,2455	1,3443	1,5819
2023 Gamvik	2,3935	2,5316	3,7502	5,7250	1,2074	1,3384
2024 Berlevåg	2,0153	0,2256	0,4549	0,8085	1,1629	1,7905
2025 Tana	1,6619	1,8211	4,0281	5,4982	1,1776	1,2637
2027 Nesseby	1,9551	0,8239	1,8457	2,4893	1,1112	2,0412
2028 Båtsfjord	4,1967	0,1907	0,3276	0,6297	1,4610	1,0675
2030 Sør-Varanger	1,1667	1,6602	2,7631	2,3826	1,2273	1,0753
Finnmark	1,7442	1,2744	2,0438	2,2423	1,1915	1,0271
Hele landet	1,0000	1,0000	1,0000	1,0000	1,0000	1,0000

Tabell D-k: Indeks for beregnet utgiftsbehov for kommunene 2008, RNB

Kommune	Indeks inn- vandrerer	Indeks PU 16 år og over	Indeks PU under 16 år	Indeks land- bruk	Indeks ber. utg.behov ikke alders- kriterier
	19	20	21	22	23
1874 Moskenes	0,0514	0,9613	1,7014	0,3627	1,7140
Nordland	0,3051	1,2957	1,0401	1,5642	1,2169
1901 Harstad	0,3334	0,7764	0,9301	0,5235	0,8487
1902 Tromsø	0,5331	0,5600	0,9149	0,3282	0,8009
1911 Kvæfjord	0,1560	10,4824	2,5812	2,4903	3,5495
1913 Skånland	0,1958	3,1801	1,0233	3,0065	1,8877
1915 Bjarkøy	0,7954	1,0624	1,8804	5,1488	2,9427
1917 Ibestad	0,3965	1,9416	1,2496	3,6875	1,9391
1919 Gratangen	0,5332	2,0395	0,0000	3,5579	2,0935
1920 Lavangen	0,2939	2,4733	0,9727	3,6526	2,2086
1922 Bardu	0,2198	1,6301	0,2509	2,5059	1,1981
1923 Salangen	0,3195	2,3650	0,4406	2,4574	1,6363
1924 Målselv	0,0857	0,9697	1,0446	2,7024	1,1864
1925 Sørrøisa	0,3496	1,5086	0,8900	1,4922	1,2559
1926 Dyrøy	0,1175	2,1963	0,0000	4,7108	2,0608
1927 Tranøy	0,2082	1,9466	1,2528	3,3954	2,0839
1928 Torsken	0,1823	1,4204	2,0111	1,0569	2,4218
1929 Berg	0,0927	1,1552	0,0000	0,8512	2,0164
1931 Lenvik	0,2398	1,4361	1,9620	1,2115	1,2314
1933 Balsfjord	0,1174	1,3969	1,0595	4,1210	1,4258
1936 Karlsøy	0,4057	1,5409	2,9369	2,8517	1,9164
1938 Lyngen	0,1115	2,6923	0,9223	3,0044	1,8369
1939 Storfjord	0,2021	2,0354	0,0000	3,3515	1,8724
1940 Kåfjord	0,1071	1,5018	0,8860	3,9684	1,6679
1941 Skjervøy	0,2204	1,5924	1,3263	0,8317	1,4402
1942 Nordreisa	0,1960	1,7146	2,9300	2,9871	1,4262
1943 Kvænangen	0,0440	3,4960	5,0955	5,0037	2,6747
Troms	0,3638	1,2708	1,1357	1,3523	1,1763
2002 Vardø	0,2730	1,2153	0,0000	0,6547	1,3941
2003 Vadsø	0,5143	0,7712	0,3212	1,0447	0,9209
2004 Hammerfest	0,5189	0,7100	0,9425	0,2091	0,8609
2011 Kautokeino	0,0702	1,4055	0,0000	5,3497	1,5571
2012 Alta	0,2234	1,3669	1,3591	1,1988	1,1138
2014 Loppa	0,3101	1,2080	0,8552	2,2650	2,4843
2015 Hasvik	0,3548	0,5529	2,9356	1,7655	2,0002
2017 Kvalsund	0,2449	1,5265	0,0000	4,0860	2,3747
2018 Måsøy	0,4055	2,3170	1,4912	1,4970	2,0841
2019 Nordkapp	0,2814	1,0183	1,2015	0,4475	1,3219
2020 Porsanger	0,1507	0,8722	0,0000	3,1412	1,2940
2021 Karasjok	0,1551	1,3538	2,3961	4,1213	1,3701
2022 Lebesby	0,3066	2,4568	0,0000	4,6648	2,5286
2023 Gamvik	0,1420	0,7968	2,8205	2,6857	2,2326
2024 Berlevåg	0,1094	1,7908	0,9056	1,6139	1,9618
2025 Tana	0,1696	1,8652	2,3108	5,5642	1,8483
2027 Nesseby	0,3361	1,8857	1,1125	5,7215	2,4411
2028 Båtsfjord	0,4922	1,5778	1,3963	1,0180	1,5117
2030 Sør-Varanger	0,3977	1,1710	0,6218	1,1338	1,1835
Finnmark	0,3124	1,2158	1,0015	1,7886	1,3142
Hele landet	1,0000	1,0000	1,0000	1,0000	1,0000

Tabell E-k

Kriteriedata for kommunene

I tabell E-k presenteres kriteriedata som ligger til grunn for beregningen av indeksverdiene som er presentert i tabell D-k.

Kolonne 1 - Innbyggertall per 1. januar 2007

Tall fra Statistisk sentralbyrå (SSB). Befolkningsstatistikk 2007.

Kolonne 2 – Innbyggertall per 1. januar 2008

Tall fra Statistisk sentralbyrå (SSB). Befolkningsstatistikk 2008.

Kolonne 3 - Basiskriteriet

Basiskriteriet har samme kriterieverdi for alle kommuner.

Kolonne 4-9 - Innbyggertall per 1. januar 2008 fordelt etter alder

Tall fra Statistisk sentralbyrå (SSB). Befolkningsstatistikk 2008.

Kolonne 10 - Urbanitetskriterium

Folketallet per 1. januar 2007 opphøyd i 1,2.

Kolonne 11 - Skilte og separerte 16 – 59 år per 1. januar 2007

Statistikk fra Statistisk sentralbyrå utarbeidet for Kommunal- og regionaldepartementet.

Kolonne 12 - Arbeidsledige 16 – 59 år

Som grunnlag for kriteriet benyttes årsgjennomsnitt i 2006 for registrerte arbeidsledige, yngre enn 60 år. Statistikk fra Statistisk sentralbyrå utarbeidet for Kommunal- og regionaldepartementet.

Tidligere har antall arbeidsledige 25-59 år blitt multiplisert med 1/3 og summert med antall arbeidsledige 16-24 år. Som følge av endringen i kostnadsnøkkelen for sosialtjenesten (knyttet til rus og psykiatri) brukes fra og med 2004 uvektede tall for arbeidsledige, jf. St. meld. nr. 6 (2003 – 2004).

Kolonne 13 – Beregnet reisetid

Beregnet reisetid er modellberegnet reisetid i minutter til kommunesenteret for alle innbyggerne i kommunen ut fra bestemte forutsetninger. Nærmere omtale er gitt i St.prp. nr. 62 (1999-2000) *Om kommuneøkonomien 2001 m.v.* Statistikk fra Statistisk sentralbyrå utført for Kommunal- og regionaldepartementet 2007.

Kolonne 14 - Reiseavstand innen sone

Reiseavstand innen sone (i km) er modellberegnet reiseavstand til sonesenter. En sone er et geografisk sammenhengende område bestående av grunnkretser. Nærmere omtale av kriteriet er gitt i St.prp. nr. 62 (1999-2000) *Om kommuneøkonomien 2001 m.v.* Statistikk fra Statistisk sentralbyrå utført for Kommunal- og regionaldepartementet 2007.

Kolonne 15 - Reiseavstand til nærmeste nabokrets

Reiseavstand til nærmeste nabokrets (i km) er innbyggernes avstand fra senter i egen grunnkrets til senter i nærmeste nabogrunnkrets innenfor samme sone summert for alle kommunens innbyggere. Nærmere omtale av kriteriet er gitt i St.prp. nr. 62 (1999-2000) *Om kommuneøkonomien 2001 m.v.* Statistikk fra Statistisk sentralbyrå utført for Kommunal- og regionaldepartementet 2007.

Kolonne 16 - Alders- og kjønnsstandardisert dødelighet

Alders- og kjønnsstandardisert dødelighet for hele befolkningen, gjennomsnitt for årene 2001-2005. Statistikk fra Statistisk sentralbyrå utarbeidet for Kommunal- og regionaldepartementet.

Kolonne 17 - Ikke-gifte 67 år og over per 1. januar 2007

Definisjon av ikke-gift: aldri tidligere gift, skilt, separert (inklusive skilt, separert, gjenlevende partner), enker og enkemenn. Statistikk fra Statistisk sentralbyrå utarbeidet for Kommunal- og regionaldepartementet.

Kolonne 18 – Personer med innvandrerbakgrunn fra ikke-vestlige land

Definert som førstegenerasjons innvandrere uten flyktningstatus fra ikke-industrialiserte land bosatt i Norge per 1. januar 2007, og førstegenerasjons innvandrere med flyktningstatus (både fra ikke-industrialiserte og industrialiserte land) bosatt i Norge før 1. januar 2002. Definisjon av person fra ikke-industrialisert land: personen selv, evt. mors, evt. fars fødeland er Asia, Afrika, Mellom- og Sør-Amerika eller Tyrkia. Statistikk utarbeidet av Statistisk sentralbyrå for Kommunal- og regionaldepartementet 2007.

Kolonne 19 - Antall med psykisk utviklingshemning 16 år og eldre

Tallmaterialet er per 1. januar 2007.

Kolonne 20 - Antall med psykisk utviklingshemning 0 – 15 år

Tallmaterialet er per 1. januar 2007.

Kolonne 21 – Antall elever i statlige og private skoler, grunnskole

Antall elever i statlige og private grunnskoler. Tall fra skoleåret 2006/2007.

Kolonne 22– Antall elever med opphold/innlosjering, grunnskole

Elever ved statlige spesialskoler og private skoler for funksjonshemmede som er innlosjert på skolen. Tall fra skoleåret 2006/2007.

Kolonne 23 – Antall elever ved spesielle skoler, grunnskole

Antall elever ved statlige spesialskoler og private skoler for funksjonshemmede. Tall fra skoleåret 2006/2007.

Kolonne 24 – 27 Landbrukskriteriet

Landbrukskriteriet består av fire bakenforliggende kriterier: dyrket areal (30 prosent vekt), antall driftsenheter (20 prosent vekt), antall landbrukseiendommer (40 prosent vekt) og kommunenes areal (10 prosent vekt). Disse fire bakenforliggende kriteriene er vist som fire kolonner i tabell E. I tabell D er disse sammenvektet til ett landbrukskriterium. Landbrukskriteriet beregnes på følgende måte for den enkelte kommune:

$$\frac{\text{Dyrket areal i kom. X} * 0,3}{\text{Dyrket areal i landet}} + \frac{\text{Ant. Driftsenh. i kom. X} * 0,2}{\text{Antall driftsenh. i landet}} + \frac{\text{Ant. landbr.eiend. i kom. X} * 0,4}{\text{Antall landbr.eiend. i landet}} + \frac{\text{Areal i kom. X} * 0,1}{\text{Areal i landet}}$$

Kolonne 28 - Skatt i prosent av landsgjennomsnittet

Skatt i prosent av landsgjennomsnittet, basert på skattetall fra 2006.

Tabell E-k: Kriteriedata for kommunene 2008, RNB

Kommune	Innbygger- tall per 1.1.2007	Innbygger- tall per 1.1.2008	Basis- kriteriet	Innbyggere (per 1.1.2008) fordelt etter alder:					
				0 - 5	6 - 15	16 - 66	67 - 79	80 - 89	Over 89
	1	2	3	4	5	6	7	8	9
0101 Halden	27 835	28 092	1	1 909	3 569	18 367	2 672	1 375	200
0104 Moss	28 633	29 073	1	2 017	3 579	19 281	2 857	1 131	208
0105 Sarpsborg	50 593	51 053	1	3 523	6 544	33 804	4 754	2 088	340
0106 Fredrikstad	71 297	71 976	1	4 945	9 297	47 275	6 927	3 005	527
0111 Hvaler	3 880	3 961	1	221	478	2 692	390	152	28
0118 Aremark	1 417	1 429	1	98	194	897	145	78	17
0119 Marker	3 517	3 463	1	187	448	2 229	367	197	35
0121 Rømskog	659	649	1	30	83	385	87	53	11
0122 Trøgstad	4 994	5 039	1	345	644	3 361	423	231	35
0123 Spydeberg	4 948	5 073	1	367	679	3 387	420	192	28
0124 Askim	14 329	14 472	1	1 048	1 895	9 690	1 171	570	98
0125 Eidsberg	10 357	10 509	1	755	1 395	6 913	910	458	78
0127 Skiptvet	3 413	3 525	1	277	512	2 289	285	139	23
0128 Rakkestad	7 428	7 515	1	527	976	4 911	710	325	66
0135 Råde	6 654	6 825	1	461	905	4 454	684	280	41
0136 Rygge	13 839	13 914	1	992	2 022	8 987	1 325	515	73
0137 Våler	4 152	4 268	1	311	631	2 898	289	121	18
0138 Hobøl	4 578	4 622	1	316	692	3 147	332	104	31
Østfold	262 523	265 458	18	18 329	34 543	174 967	24 748	11 014	1 857
0211 Vestby	13 414	13 825	1	1 181	2 002	9 352	931	317	42
0213 Ski	27 247	27 479	1	2 280	4 045	18 129	2 170	761	94
0214 Ås	14 873	15 324	1	1 251	2 232	10 144	1 201	433	63
0215 Frogn	13 890	14 245	1	1 046	2 077	9 448	1 202	406	66
0216 Nesodden	16 791	16 868	1	1 252	2 632	11 260	1 205	450	69
0217 Oppegård	23 993	24 201	1	1 911	3 502	15 872	2 050	778	88
0219 Bærum	106 932	108 144	1	8 895	15 274	69 625	9 031	4 643	676
0220 Asker	52 210	52 922	1	4 224	8 014	34 410	4 326	1 735	213
0221 Aurskog-Høland	13 587	13 995	1	947	1 874	9 206	1 292	585	91
0226 Sørumsund	13 807	14 279	1	1 201	2 021	9 537	1 055	410	55
0227 Fet	9 799	9 963	1	767	1 390	6 673	812	276	45
0228 Rælingen	15 062	15 112	1	1 150	1 914	10 607	1 062	345	34
0229 Enebakk	9 660	9 893	1	793	1 462	6 832	571	204	31
0230 Lørenskog	31 365	31 853	1	2 467	4 460	21 686	2 315	824	101
0231 Skedsmo	44 577	46 146	1	3 785	6 190	30 832	3 707	1 432	200
0233 Nittedal	19 968	20 256	1	1 679	3 171	13 520	1 416	399	71
0234 Gjerdrum	5 353	5 464	1	448	892	3 604	377	122	21
0235 Ullensaker	25 966	26 934	1	2 540	3 675	18 051	1 927	648	93
0236 Nes	18 219	18 510	1	1 308	2 642	12 352	1 458	641	109
0237 Eidsvoll	19 334	19 916	1	1 537	2 555	13 464	1 552	699	109
0238 Nannestad	10 536	10 657	1	928	1 516	7 132	722	310	49
0239 Hurdal	2 594	2 581	1	156	336	1 648	266	146	29
Akershus	509 177	518 567	22	41 746	73 876	343 384	40 648	16 564	2 349
0301 Oslo	548 617	560 484	1	45 670	55 279	399 455	36 376	19 552	4 152
0402 Kongsvinger	17 236	17 361	1	1 025	2 100	11 590	1 775	769	102
0403 Hamar	27 909	27 976	1	1 685	3 175	18 519	2 850	1 500	247
0412 Ringsaker	31 974	32 144	1	2 148	4 333	20 991	3 065	1 404	203
0415 Løten	7 292	7 251	1	436	919	4 821	652	373	50
0417 Stange	18 642	18 821	1	1 215	2 417	12 309	1 862	881	137
0418 Nord-Odal	5 055	5 091	1	298	611	3 252	597	294	39
0419 Sør-Odal	7 754	7 787	1	459	1 026	5 109	757	384	52

Tabell E-k: Kriteriedata for kommunene 2008, RNB

Kommune	Urbanitets- kriterium	Skilte og separerte 16 - 59 år	Arbeids- ledige 16 - 59 år	Be- regnet reisetid	Reiseavst. innen sone	Reiseavst. til nabo- krets	Dødelig- het
	10	11	12	13	14	15	16
0101 Halden	215 531	1 995	415	128 393	67 866	57 243	213
0104 Moss	222 967	2 444	408	89 378	30 161	16 631	229
0105 Sarpsborg	441 477	3 966	729	269 690	120 781	65 882	396
0106 Fredrikstad	666 324	5 467	1 158	420 590	137 949	75 980	546
0111 Hvaler	20 258	292	51	41 506	30 750	11 998	28
0118 Aremark	6 048	77	13	7 422	7 570	8 284	11
0119 Marker	18 006	219	28	19 027	19 750	13 022	27
0121 Rømskog	2 414	26	1	1 818	1 596	2 075	4
0122 Trøgstad	27 424	376	40	22 663	19 085	12 278	39
0123 Spydeberg	27 122	345	33	13 602	17 200	10 528	36
0124 Askim	97 154	1 154	186	35 887	20 788	20 648	110
0125 Eidsberg	65 808	756	106	50 137	39 213	17 671	77
0127 Skiptvet	17 369	221	20	12 810	12 057	9 577	24
0128 Rakkestad	44 162	496	78	38 804	27 407	16 172	59
0135 Råde	38 699	447	46	31 836	19 879	9 712	47
0136 Rygge	93 181	1 013	135	57 324	38 385	14 957	100
0137 Våler	21 974	280	35	26 787	34 507	11 083	33
0138 Hobøl	24 706	339	40	25 981	29 483	10 827	31
Østfold	2 050 623	19 913	3 524	1 293 655	674 428	384 568	2 010
0211 Vestby	89 757	1 006	137	89 177	40 153	13 731	92
0213 Ski	210 079	1 910	307	140 103	51 429	29 128	177
0214 Ås	101 596	848	136	88 558	40 545	18 893	95
0215 Frogn	93 593	1 101	133	55 102	27 770	19 225	94
0216 Nesodden	117 515	1 302	201	99 560	27 170	17 775	109
0217 Oppegård	180 344	1 505	196	102 529	42 960	25 682	153
0219 Bærum	1 083 750	6 524	781	742 734	182 853	62 345	632
0220 Asker	458 463	3 298	446	322 401	76 680	63 985	300
0221 Aurskog-Høland	91 148	898	135	142 986	60 358	38 405	102
0226 Sørumsund	92 922	910	119	114 315	43 545	29 568	92
0227 Fet	61 577	616	88	50 515	30 644	20 933	76
0228 Rælingen	103 148	1 235	182	74 626	26 631	13 996	106
0229 Enebakk	60 530	731	99	85 893	31 729	13 460	67
0230 Lørenskog	248 734	2 450	460	132 459	49 375	28 005	217
0231 Skedsmo	379 256	3 188	537	253 735	72 081	27 279	314
0233 Nittedal	144 678	1 395	201	129 103	49 976	21 265	144
0234 Gjerdrum	29 807	333	43	19 728	16 264	8 520	36
0235 Ullensaker	198 283	2 008	276	144 833	66 573	56 472	188
0236 Nes	129 607	1 258	176	170 148	91 142	38 553	143
0237 Eidsvoll	139 183	1 537	204	159 396	57 971	28 879	150
0238 Nannestad	67 176	762	102	70 126	26 957	22 585	76
0239 Hurdal	12 496	166	21	21 036	15 525	9 593	17
Akershus	4 093 642	34 981	4 978	3 209 063	1 128 333	608 278	3 380
0301 Oslo	7 711 220	40 538	9 352	4 671 634	1 042 886	447 711	4 113
0402 Kongsvinger	121 262	1 373	295	120 132	94 932	32 071	158
0403 Hamar	216 219	2 092	313	117 048	43 604	23 645	190
0412 Ringsaker	254 540	1 967	335	330 176	144 303	59 872	256
0415 Løten	43 193	466	74	29 382	28 821	13 262	53
0417 Stange	133 227	1 153	213	186 199	81 709	37 459	141
0418 Nord-Odal	27 827	332	55	41 122	22 477	14 515	42
0419 Sør-Odal	46 498	560	109	51 652	49 461	26 998	63

Tabell E-k: Kriteriedata for kommunene 2008, RNB

Kommune	Ikke-gifte 67 år og over	Inn- vandrere	PU 16 år og over	PU under 16 år	Elever vanlig underv.	Elever med opphold	Elever spesiell underv.
	17	18	19	20	21	22	23
0101 Halden	2 034	891	109	36	26	0	0
0104 Moss	2 018	1 434	117	52	130	0	3
0105 Sarpsborg	3 476	1 989	192	40	60	1	1
0106 Fredrikstad	5 017	2 743	235	56	132	1	1
0111 Hvaler	257	24	19	9	4	1	1
0118 Aremark	99	7	6	1	0	0	0
0119 Marker	282	55	18	2	0	0	0
0121 Rømskog	62	4	3	0	0	0	0
0122 Trøgstad	350	55	28	6	2	0	0
0123 Spydeberg	284	68	17	6	6	0	1
0124 Askim	955	819	29	12	60	0	1
0125 Eidsberg	682	324	51	7	21	0	0
0127 Skiptvet	213	50	11	1	4	0	0
0128 Rakkestad	560	228	56	3	1	0	0
0135 Råde	434	59	12	11	37	0	0
0136 Rygge	842	376	42	14	62	0	0
0137 Våler	205	60	12	5	8	0	0
0138 Hobøl	188	90	19	6	17	0	3
Østfold	17 958	9 276	976	267	568	3	11
0211 Vestby	544	339	34	15	55	0	0
0213 Ski	1 245	1 099	60	25	21	0	2
0214 Ås	670	735	49	22	56	0	0
0215 Frogn	731	251	38	14	146	0	2
0216 Nesodden	777	382	40	20	250	0	1
0217 Oppegård	1 151	704	51	17	41	0	5
0219 Bærum	6 570	4 044	330	126	452	0	8
0220 Asker	2 453	1 824	130	58	209	0	3
0221 Aurskog-Høland	964	138	33	9	1	0	0
0226 Sørum	632	313	42	7	42	0	1
0227 Fet	455	204	16	11	21	0	0
0228 Rælingen	619	856	36	14	21	0	0
0229 Enebakk	348	215	33	15	13	0	0
0230 Lørenskog	1 348	2 133	58	22	161	0	3
0231 Skedsmo	2 310	2 677	96	40	154	0	1
0233 Nittedal	778	586	55	28	32	0	1
0234 Gjerdrum	209	106	17	7	15	0	0
0235 Ullensaker	1 176	1 028	51	19	29	0	3
0236 Nes	1 032	314	57	11	6	0	1
0237 Eidsvoll	1 190	370	71	33	16	0	0
0238 Nannestad	546	246	40	9	11	0	0
0239 Hurdal	222	22	6	1	5	0	0
Akershus	25 970	18 586	1 343	523	1 754	0	29
0301 Oslo	34 578	56 879	1 101	590	2 220	0	17
0402 Kongsvinger	1 419	581	65	18	0	0	0
0403 Hamar	2 388	631	127	45	152	0	9
0412 Ringsaker	2 245	339	164	35	120	0	3
0415 Løten	547	74	28	8	54	0	3
0417 Stange	1 334	275	91	16	194	0	6
0418 Nord-Odal	488	29	39	3	0	0	0
0419 Sør-Odal	649	58	29	7	0	0	0

Tabell E-k: Kriteriedata for kommunene 2008, RNB

Kommune	Areal dyrket mark	Antall drifts- enheter	Total areal	Antall landbruks- eiendommer	Skatt i pst av landsgj.
	24	25	26	27	28
0101 Halden	62	236	642	646	79,6
0104 Moss	6	18	64	62	90,4
0105 Sarpsborg	80	324	406	786	80,9
0106 Fredrikstad	68	287	288	765	87,3
0111 Hvaler	3	21	90	241	93,8
0118 Aremark	19	79	319	217	84,8
0119 Marker	40	151	413	426	74,0
0121 Rømskog	3	18	183	101	92,0
0122 Trøgstad	68	187	205	491	83,4
0123 Spydeberg	37	119	142	274	99,1
0124 Askim	26	99	69	252	91,1
0125 Eidsberg	75	276	236	621	86,7
0127 Skiptvet	35	161	101	327	80,5
0128 Rakkestad	117	343	435	735	83,1
0135 Råde	34	141	119	330	90,9
0136 Rygge	26	102	74	237	90,6
0137 Våler	35	123	257	319	88,5
0138 Hobøl	31	88	140	263	86,9
Østfold	766	2 773	4 181	7 093	85,9
0211 Vestby	40	121	134	311	100,1
0213 Ski	33	112	166	300	105,5
0214 Ås	41	106	103	235	98,9
0215 Frogn	13	54	86	171	113,4
0216 Nesodden	5	22	62	123	95,9
0217 Oppegård	0	3	37	31	124,6
0219 Bærum	15	50	192	265	149,7
0220 Asker	9	62	101	259	139,2
0221 Aurskog-Høland	103	391	962	1 156	80,6
0226 Sørum	75	235	207	513	103,3
0227 Fet	26	97	176	313	97,5
0228 Rælingen	6	25	72	76	97,6
0229 Enebakk	29	104	233	252	88,9
0230 Lørenskog	6	23	71	94	110,2
0231 Skedsmo	21	59	77	178	113,2
0233 Nittedal	14	56	186	240	105,7
0234 Gjerdrum	26	89	83	216	99,7
0235 Ullensaker	88	253	253	581	101,5
0236 Nes	137	416	637	1 284	84,1
0237 Eidsvoll	52	216	457	834	84,3
0238 Nannestad	52	164	341	492	86,7
0239 Hurdal	7	55	285	250	75,1
Akershus	797	2 713	4 918	8 174	115,9
0301 Oslo	6	21	454	135	139,6
0402 Kongsvinger	48	193	1 036	1 190	80,6
0403 Hamar	43	135	351	437	95,2
0412 Ringsaker	180	718	1 281	1 601	74,5
0415 Løten	46	156	369	645	72,6
0417 Stange	101	318	724	1 350	75,9
0418 Nord-Odal	25	132	508	695	68,7
0419 Sør-Odal	65	218	517	852	80,4

Tabell E-k: Kriteriedata for kommunene 2008, RNB

Kommune	Innbygger- tall per 1.1.2007	Innbygger- tall per 1.1.2008	Basis- kriteriet	Innbyggere (per 1.1.2008) fordelt etter alder:					
				0 - 5	6 - 15	16 - 66	67 - 79	80 - 89	Over 89
				1	2	3	4	5	6
0420 Eidskog	6 385	6 397	1	343	848	4 041	717	380	68
0423 Grue	5 152	5 078	1	252	584	3 195	618	363	66
0425 Åsnes	7 604	7 581	1	396	833	4 794	966	523	69
0426 Våler	3 877	3 869	1	193	425	2 486	486	247	32
0427 Elverum	19 260	19 465	1	1 391	2 449	12 770	1 818	876	161
0428 Trysil	6 782	6 741	1	379	776	4 275	813	408	90
0429 Åmot	4 284	4 329	1	306	509	2 733	487	253	41
0430 Stor-Elvdal	2 705	2 680	1	141	285	1 705	354	165	30
0432 Rendalen	2 055	2 029	1	97	213	1 264	247	179	29
0434 Engerdal	1 460	1 458	1	92	185	885	190	93	13
0436 Tolga	1 707	1 697	1	114	259	1 037	168	98	21
0437 Tynset	5 371	5 400	1	359	736	3 446	561	259	39
0438 Alvdal	2 430	2 413	1	170	318	1 512	256	133	24
0439 Folldal	1 695	1 674	1	86	221	1 042	195	108	22
0441 Os	2 063	2 047	1	125	314	1 281	207	100	20
Hedmark	188 692	189 289	22	11 710	23 536	123 057	19 641	9 790	1 555
0501 Lillehammer	25 537	25 776	1	1 688	3 201	16 943	2 545	1 208	191
0502 Gjøvik	27 931	28 301	1	1 891	3 437	18 752	2 692	1 349	180
0511 Dovre	2 812	2 778	1	147	350	1 750	345	157	29
0512 Lesja	2 150	2 168	1	142	270	1 383	240	114	19
0513 Skjåk	2 329	2 331	1	147	269	1 470	290	125	30
0514 Lom	2 436	2 407	1	152	288	1 546	269	134	18
0515 Vågå	3 724	3 717	1	228	463	2 338	422	228	38
0516 Nord-Fron	5 790	5 793	1	354	740	3 762	614	277	46
0517 Sel	6 099	6 005	1	361	777	3 815	677	323	52
0519 Sør-Fron	3 199	3 170	1	188	388	2 008	362	182	42
0520 Ringeby	4 557	4 532	1	251	553	2 893	510	276	49
0521 Øyer	4 893	4 929	1	289	702	3 210	496	209	23
0522 Gausdal	6 114	6 129	1	359	820	3 902	657	338	53
0528 Østre Toten	14 389	14 459	1	905	1 835	9 310	1 509	762	138
0529 Vestre Toten	12 610	12 635	1	805	1 604	8 350	1 250	553	73
0532 Jevnaker	6 238	6 256	1	419	844	4 074	598	258	63
0533 Lunner	8 522	8 598	1	610	1 164	5 834	664	283	43
0534 Gran	13 110	13 189	1	875	1 664	8 545	1 337	664	104
0536 Søndre Land	5 932	5 853	1	319	767	3 781	633	301	52
0538 Nordre Land	6 720	6 636	1	370	807	4 253	791	358	57
0540 Sør-Aurdal	3 194	3 176	1	192	429	1 963	350	192	50
0541 Etnedal	1 394	1 388	1	76	181	825	203	89	14
0542 Nord-Aurdal	6 388	6 436	1	407	786	4 253	643	278	69
0543 Vestre Slidre	2 212	2 217	1	151	265	1 422	243	119	17
0544 Øystre Slidre	3 166	3 176	1	211	396	2 106	292	143	28
0545 Vang	1 591	1 582	1	101	195	1 025	155	87	19
Oppland	183 037	183 637	26	11 638	23 195	119 513	18 787	9 007	1 497
0602 Drammen	58 730	60 145	1	4 485	7 078	40 384	5 312	2 421	465
0604 Kongsberg	23 644	23 997	1	1 709	2 917	16 189	2 061	934	187
0605 Ringerike	28 385	28 523	1	1 769	3 382	19 030	2 735	1 407	200
0612 Hole	5 436	5 622	1	415	743	3 765	475	198	26
0615 Flå	989	974	1	52	113	599	129	69	12
0616 Nes	3 456	3 459	1	203	433	2 203	377	190	53
0617 Gol	4 435	4 439	1	307	545	2 870	441	209	67
0618 Hemsedal	1 963	1 968	1	151	278	1 294	157	72	16

Tabell E-k: Kriteriedata for kommunene 2008, RNB

Kommune	Urbanitets- kriterium	Skilte og separerte 16 - 59 år	Arbeids- ledige 16 - 59 år	Be- regnet reisetid	Reiseavst. innen sone	Reiseavst. til nabo- krets	Dødelig- het
	10	11	12	13	14	15	16
0420 Eidskog	36 829	450	82	43 623	37 155	13 119	55
0423 Grue	28 469	320	75	35 218	41 622	16 878	42
0425 Åsnes	45 420	494	118	60 389	38 257	27 992	69
0426 Våler	20 239	246	60	20 265	23 297	18 757	34
0427 Elverum	138 544	1 340	229	105 122	77 564	41 064	135
0428 Trysil	39 594	429	94	83 867	110 268	34 066	50
0429 Åmot	22 815	262	60	31 752	36 424	12 860	38
0430 Stor-Elvdal	13 140	174	25	33 235	38 350	11 209	23
0432 Rendalen	9 449	98	13	27 133	27 234	12 877	18
0434 Engerdal	6 269	59	9	35 780	30 773	18 075	12
0436 Tolga	7 563	64	13	11 253	12 291	5 389	11
0437 Tynset	29 927	270	51	44 753	52 538	17 315	43
0438 Alvdal	11 554	116	14	12 480	12 151	7 436	17
0439 Folldal	7 499	70	11	9 877	11 026	6 324	11
0441 Os	9 493	91	15	16 235	16 765	8 407	15
Hedmark	1 269 570	12 426	2 262	1 446 693	1 031 024	459 590	1 476
0501 Lillehammer	194 359	1 660	254	111 498	64 565	37 477	174
0502 Gjøvik	216 423	1 890	280	253 753	104 806	59 076	205
0511 Dovre	13 766	187	29	30 410	24 668	7 753	22
0512 Lesja	9 975	115	15	24 543	29 136	10 759	16
0513 Skjåk	10 980	114	13	13 179	14 084	7 226	18
0514 Lom	11 588	82	17	20 931	20 822	9 984	20
0515 Vågå	19 285	144	35	21 413	23 317	12 890	28
0516 Nord-Fron	32 750	314	51	43 988	40 838	14 520	46
0517 Sel	34 859	324	65	56 415	46 213	15 269	39
0519 Sør-Fron	16 070	165	39	23 044	18 083	12 127	20
0520 Ringebu	24 571	217	42	43 120	59 683	14 922	34
0521 Øyer	26 760	259	39	36 377	39 533	11 765	37
0522 Gausdal	34 962	305	54	48 988	41 351	16 740	44
0528 Østre Toten	97 642	908	122	120 107	54 157	31 339	113
0529 Vestre Toten	83 341	854	116	70 938	47 418	17 879	103
0532 Jevnaker	35 814	514	62	27 900	17 078	9 892	50
0533 Lunner	52 077	567	73	56 497	25 808	18 206	63
0534 Gran	87 322	900	105	90 723	65 036	28 547	113
0536 Søndre Land	33 716	371	54	51 593	38 037	26 195	48
0538 Nordre Land	39 160	432	45	52 046	57 426	26 774	55
0540 Sør-Aurdal	16 040	168	15	43 295	54 984	13 105	26
0541 Etnedal	5 931	80	9	12 832	13 605	8 868	10
0542 Nord-Aurdal	36 850	460	46	44 971	47 223	15 969	57
0543 Vestre Slidre	10 321	146	10	16 349	16 255	8 775	20
0544 Øystre Slidre	15 871	191	19	41 942	43 694	13 745	21
0545 Vang	6 950	83	12	17 782	18 432	7 503	11
Oppland	1 167 384	11 450	1 618	1 374 634	1 026 249	457 305	1 393
0602 Drammen	527 998	4 729	924	313 401	86 560	33 035	442
0604 Kongsberg	177 201	1 637	223	147 610	70 750	33 277	157
0605 Ringerike	220 651	2 094	328	265 990	130 531	80 020	209
0612 Hole	30 362	345	45	32 193	32 004	18 259	39
0615 Flå	3 929	69	6	5 428	5 635	3 348	10
0616 Nes	17 631	182	22	15 158	15 053	10 948	18
0617 Gol	23 783	303	27	17 662	12 457	13 541	24
0618 Hemsedal	8 943	101	14	7 829	8 184	9 671	13

Tabell E-k: Kriteriedata for kommunene 2008, RNB

Kommune	Ikke-gifte 67 år og over	Inn- vandrere	PU 16 år og over	PU under 16 år	Elever vanlig underv.	Elever med opphold	Elever spesiell underv.
	17	18	19	20	21	22	23
0420 Eidskog	648	70	45	10	0	0	0
0423 Grue	556	97	34	3	3	0	0
0425 Åsnes	803	63	48	7	30	0	0
0426 Våler	403	24	19	1	0	0	0
0427 Elverum	1 388	371	46	18	2	0	0
0428 Trysil	655	36	43	2	2	0	0
0429 Åmot	441	62	17	6	0	0	0
0430 Stor-Elvdal	298	27	11	3	0	0	0
0432 Rendalen	256	12	10	0	0	0	0
0434 Engerdal	137	3	2	0	0	0	0
0436 Tolga	152	55	4	0	0	0	0
0437 Tynset	421	93	43	5	0	0	0
0438 Alvdal	211	41	11	4	0	0	0
0439 Folldal	165	20	4	2	0	0	0
0441 Os	146	38	16	1	0	0	0
Hedmark	15 750	2 999	896	194	556	0	21
0501 Lillehammer	1 861	536	94	25	137	0	0
0502 Gjøvik	2 132	884	70	17	31	1	1
0511 Dovre	267	19	9	0	0	0	0
0512 Lesja	195	7	12	1	0	0	0
0513 Skjåk	220	19	7	0	0	1	1
0514 Lom	226	3	8	3	0	0	0
0515 Vågå	335	18	23	2	0	0	0
0516 Nord-Fron	474	38	30	4	1	0	0
0517 Sel	513	54	37	6	0	0	0
0519 Sør-Fron	287	37	7	3	1	0	0
0520 Ringebu	431	31	24	6	39	0	0
0521 Øyer	305	73	20	2	0	0	0
0522 Gausdal	520	33	20	3	6	0	0
0528 Østre Toten	1 197	191	97	17	11	0	0
0529 Vestre Toten	870	174	62	11	2	0	0
0532 Jevnaker	456	117	17	2	14	0	0
0533 Lunner	497	117	32	10	5	0	1
0534 Gran	1 038	189	81	6	4	0	0
0536 Søndre Land	515	65	103	8	0	0	0
0538 Nordre Land	620	27	35	3	0	0	0
0540 Sør-Aurdal	321	17	23	4	0	0	0
0541 Etnedal	167	4	8	1	0	0	0
0542 Nord-Aurdal	492	87	42	9	0	0	0
0543 Vestre Slidre	185	20	4	1	0	0	0
0544 Øystre Slidre	232	34	14	0	0	0	0
0545 Vang	153	16	12	1	0	0	0
Oppland	14 509	2 810	891	145	248	2	3
0602 Drammen	4 214	4 704	146	32	23	0	1
0604 Kongsberg	1 515	591	115	53	128	0	0
0605 Ringerike	2 187	674	95	14	51	0	1
0612 Hole	288	83	11	3	36	0	2
0615 Flå	104	22	5	1	0	0	0
0616 Nes	303	67	14	0	33	0	0
0617 Gol	353	152	25	5	0	0	0
0618 Hemsedal	111	30	4	3	0	0	0

Tabell E-k: Kriteriedata for kommunene 2008, RNB

Kommune	Areal dyrket mark	Antall drifts- enheter	Total areal	Antall landbruks- eiendommer	Skatt i pst av landsgj.
	24	25	26	27	28
0420 Eidskog	37	192	641	898	67,2
0423 Grue	66	215	837	826	73,1
0425 Åsnes	98	373	1 041	1 426	72,1
0426 Våler	49	174	705	681	75,3
0427 Elverum	45	177	1 229	1 342	80,8
0428 Trysil	19	111	3 014	1 246	86,2
0429 Åmot	18	82	1 340	481	83,2
0430 Stor-Elvdal	21	101	2 166	521	74,7
0432 Rendalen	21	101	3 180	632	79,6
0434 Engerdal	13	66	2 197	292	61,4
0436 Tolga	32	144	1 123	310	57,7
0437 Tynset	58	265	1 880	811	84,3
0438 Alvdal	30	169	943	418	78,1
0439 Folldal	25	131	1 275	311	69,4
0441 Os	32	159	1 041	359	63,3
Hedmark	1 072	4 330	27 397	17 324	79,1
0501 Lillehammer	33	188	477	608	95,3
0502 Gjøvik	71	344	672	997	84,5
0511 Dovre	31	172	1 364	310	72,1
0512 Lesja	42	237	2 259	394	72,2
0513 Skjåk	26	170	2 076	354	82,5
0514 Lom	23	168	1 969	327	77,5
0515 Vågå	36	222	1 330	456	75,2
0516 Nord-Fron	46	271	1 141	636	94,1
0517 Sel	35	215	905	578	70,4
0519 Sør-Fron	39	191	745	443	84,6
0520 Ringebu	49	280	1 248	604	83,4
0521 Øyer	32	174	640	417	95,1
0522 Gausdal	72	390	1 192	704	80,5
0528 Østre Toten	116	462	562	1 201	77,9
0529 Vestre Toten	57	266	249	642	79,1
0532 Jevnaker	15	64	224	253	78,0
0533 Lunner	28	136	292	494	86,0
0534 Gran	74	346	758	1 177	81,9
0536 Søndre Land	26	142	728	624	68,1
0538 Nordre Land	47	237	955	966	74,9
0540 Sør-Aurdal	23	158	1 109	775	83,2
0541 Etnedal	16	96	459	420	76,8
0542 Nord-Aurdal	38	240	907	848	93,3
0543 Vestre Slidre	30	187	463	412	98,8
0544 Øystre Slidre	29	193	963	462	108,2
0545 Vang	21	132	1 505	281	100,9
Oppland	1 053	5 681	25 192	15 383	84,2
0602 Drammen	11	56	138	216	101,8
0604 Kongsberg	37	193	792	815	112,1
0605 Ringerike	78	338	1 552	1 399	91,8
0612 Hole	22	98	198	306	117,2
0615 Flå	7	50	705	188	117,5
0616 Nes	16	117	810	487	113,8
0617 Gol	22	132	533	482	122,9
0618 Hemsedal	21	98	754	236	163,1

Tabell E-k: Kriteriedata for kommunene 2008, RNB

Kommune	Innbygger- tall per 1.1.2007	Innbygger- tall per 1.1.2008	Basis- kriteriet	Innbyggere (per 1.1.2008) fordelt etter alder:					
				0 - 5	6 - 15	16 - 66	67 - 79	80 - 89	Over 89
				1	2	3	4	5	6
0619 Ål	4 642	4 686	1	320	656	2 944	464	246	56
0620 Hol	4 475	4 438	1	283	513	2 956	411	238	37
0621 Sigdal	3 496	3 524	1	233	424	2 255	343	229	40
0622 Krødsherad	2 120	2 098	1	121	232	1 425	197	107	16
0623 Modum	12 589	12 695	1	829	1 457	8 558	1 156	590	105
0624 Øvre Eiker	15 956	16 132	1	1 170	2 084	10 679	1 408	669	122
0625 Nedre Eiker	21 877	22 092	1	1 700	3 050	14 889	1 649	707	97
0626 Lier	22 257	22 700	1	1 779	3 180	15 147	1 729	747	118
0627 Røyken	17 819	18 231	1	1 438	2 809	12 177	1 309	428	70
0628 Hurum	8 935	9 023	1	577	1 308	5 978	762	340	58
0631 Flesberg	2 523	2 521	1	170	341	1 616	247	114	33
0632 Rollag	1 402	1 419	1	77	197	887	142	91	25
0633 Nore og Uvdal	2 526	2 534	1	145	354	1 559	282	162	32
Buskerud	247 655	251 220	21	17 933	32 094	167 404	21 786	10 168	1 835
0701 Horten	25 011	25 098	1	1 706	3 285	16 612	2 330	984	181
0702 Holmestrand	9 726	9 860	1	623	1 232	6 598	921	433	53
0704 Tønsberg	37 493	38 393	1	2 607	4 750	25 454	3 632	1 655	295
0706 Sandefjord	41 897	42 333	1	2 912	5 588	27 682	4 113	1 720	318
0709 Larvik	41 364	41 723	1	2 701	5 299	27 380	4 076	1 914	353
0711 Svelvik	6 466	6 463	1	414	929	4 346	527	205	42
0713 Sande	7 827	7 999	1	643	1 143	5 217	655	279	62
0714 Hof	3 099	3 066	1	240	420	2 012	226	140	28
0716 Re	8 321	8 443	1	666	1 214	5 651	552	297	63
0719 Andebu	5 137	5 177	1	416	729	3 432	359	208	33
0720 Stokke	10 245	10 540	1	728	1 532	7 176	751	297	56
0722 Nøtterøy	20 305	20 410	1	1 367	2 778	13 225	2 011	869	160
0723 Tjøme	4 493	4 545	1	232	646	3 014	437	177	39
0728 Lardal	2 420	2 383	1	148	296	1 558	232	132	17
Vestfold	223 804	226 433	14	15 403	29 841	149 357	20 822	9 310	1 700
0805 Porsgrunn	33 977	34 186	1	2 260	4 330	22 625	3 107	1 635	229
0806 Skien	50 696	50 864	1	3 372	6 588	33 760	4 514	2 265	365
0807 Notodden	12 221	12 232	1	778	1 438	7 864	1 283	745	124
0811 Siljan	2 362	2 380	1	143	366	1 587	193	83	8
0814 Bamble	14 061	14 109	1	938	1 948	9 573	1 137	447	66
0815 Kragerø	10 481	10 614	1	642	1 299	7 078	1 046	470	79
0817 Drangedal	4 136	4 111	1	244	537	2 629	393	253	55
0819 Nome	6 576	6 601	1	414	823	4 300	642	362	60
0821 Bø	5 333	5 436	1	397	676	3 609	468	249	37
0822 Sauherad	4 277	4 266	1	261	571	2 799	404	192	39
0826 Tinn	6 120	6 066	1	356	739	3 920	590	391	70
0827 Hjartdal	1 619	1 619	1	104	186	1 022	182	103	22
0828 Seljord	2 933	2 930	1	195	327	1 905	317	158	28
0829 Kviteseid	2 542	2 563	1	146	305	1 647	288	147	30
0830 Nissedal	1 375	1 378	1	74	176	917	129	73	9
0831 Fyresdal	1 363	1 375	1	98	197	869	131	73	7
0833 Tokke	2 414	2 366	1	135	299	1 501	249	151	31
0834 Vinje	3 684	3 635	1	215	496	2 374	354	162	34
Telemark	166 170	166 731	18	10 772	21 301	109 979	15 427	7 959	1 293
0901 Risør	6 873	6 888	1	376	877	4 502	689	361	83
0904 Grimstad	19 536	19 809	1	1 611	2 903	13 049	1 500	631	115

Tabell E-k: Kriteriedata for kommunene 2008, RNB

Kommune	Urbanitets- kriterium	Skilte og separerte 16 - 59 år	Arbeids- ledige 16 - 59 år	Be- regnet reisetid	Reiseavst. innen sone	Reiseavst. til nabo- krets	Dødelig- het
	10	11	12	13	14	15	16
0619 Ål	25 122	269	17	34 009	33 406	17 820	34
0620 Hol	24 041	263	31	58 554	34 290	13 185	33
0621 Sigdal	17 877	213	19	44 322	50 243	13 306	26
0622 Krødsherad	9 809	145	23	18 388	21 235	7 195	22
0623 Modum	83 174	1 004	143	84 345	43 562	24 716	98
0624 Øvre Eiker	110 537	1 224	207	99 352	46 190	35 495	117
0625 Nedre Eiker	161 430	1 748	264	79 645	47 836	23 394	163
0626 Lier	164 801	1 564	195	157 765	50 435	29 560	157
0627 Røyken	126 200	1 178	186	104 413	37 040	30 645	123
0628 Hurum	55 121	644	118	90 637	40 674	20 620	66
0631 Flesberg	12 087	143	19	23 878	21 593	14 704	13
0632 Rollag	5 972	88	9	12 466	11 387	4 475	10
0633 Nore og Uvdal	12 104	128	16	28 714	29 997	16 437	21
Buskerud	1 818 772	18 071	2 836	1 641 759	829 061	453 649	1 795
0701 Horten	189 565	2 017	347	103 661	42 494	25 603	200
0702 Holmestrand	61 027	824	107	52 858	20 740	13 631	74
0704 Tønsberg	308 134	3 026	478	206 982	79 856	51 348	273
0706 Sandefjord	352 062	3 492	654	176 169	86 873	36 608	323
0709 Larvik	346 695	3 373	430	287 385	91 561	64 332	283
0711 Svelvik	37 391	517	67	34 656	30 950	10 603	54
0713 Sande	47 023	578	68	41 542	19 333	18 427	58
0714 Hof	15 469	213	31	11 668	10 725	8 638	21
0716 Re	50 607	582	65	77 406	33 660	26 235	55
0719 Andebu	28 369	367	37	38 067	42 644	11 451	32
0720 Stokke	64 955	763	118	50 065	32 588	18 886	73
0722 Nøtterøy	147 613	1 522	219	96 789	46 112	32 969	135
0723 Tjøme	24 157	314	55	21 582	14 823	8 952	38
0728 Lardal	11 497	157	21	12 053	13 064	7 641	19
Vestfold	1 684 564	17 745	2 697	1 210 883	565 422	335 322	1 638
0805 Porsgrunn	273 793	2 741	519	175 435	70 319	33 634	260
0806 Skien	442 556	4 099	804	271 029	108 566	50 827	380
0807 Notodden	80 265	917	127	73 046	54 122	18 569	87
0811 Siljan	11 167	140	18	12 969	8 767	6 782	17
0814 Bamble	94 977	990	184	122 642	59 455	35 982	107
0815 Kragerø	66 755	808	139	101 971	59 268	36 408	81
0817 Drangedal	21 872	285	43	44 688	52 572	19 192	28
0819 Nome	38 155	439	85	47 869	17 569	15 864	45
0821 Bø	29 673	266	63	16 983	16 977	10 709	39
0822 Sauherad	22 770	261	50	27 617	40 776	12 281	31
0826 Tinn	35 003	414	70	79 523	53 753	14 642	48
0827 Hjartdal	7 097	58	10	15 303	17 463	7 668	9
0828 Seljord	14 480	177	23	22 069	23 175	12 952	20
0829 Kviteseid	12 196	142	20	19 372	21 318	11 304	18
0830 Nissedal	5 834	90	10	12 431	14 749	9 491	10
0831 Fyresdal	5 773	63	9	8 724	9 927	7 208	10
0833 Tokke	11 463	125	14	22 454	25 451	10 000	17
0834 Vinje	19 036	188	24	57 473	67 778	21 752	33
Telemark	1 192 867	12 203	2 213	1 131 598	722 005	335 266	1 240
0901 Risør	40 232	476	90	46 145	43 624	11 047	49
0904 Grimstad	140 930	1 255	247	104 522	56 310	30 646	139

Tabell E-k: Kriteriedata for kommunene 2008, RNB

Kommune	Ikke-gifte 67 år og over	Inn- vandrere	PU 16 år og over	PU under 16 år	Elever vanlig underv.	Elever med opphold	Elever spesiell underv.
	17	18	19	20	21	22	23
0619 Ål	405	43	25	4	27	0	0
0620 Hol	348	62	13	5	0	0	0
0621 Sigdal	316	7	10	7	0	0	0
0622 Krødsherad	169	17	10	3	0	0	0
0623 Modum	905	209	59	15	7	0	0
0624 Øvre Eiker	1 052	264	55	24	42	0	0
0625 Nedre Eiker	1 128	830	77	24	44	0	0
0626 Lier	1 197	891	65	21	16	0	0
0627 Røyken	748	301	60	28	24	0	1
0628 Hurum	536	75	38	14	91	0	0
0631 Flesberg	176	16	7	4	1	0	0
0632 Rollag	129	19	12	3	0	0	0
0633 Nore og Uvdal	252	11	5	0	0	0	0
Buskerud	16 436	9 068	851	263	520	0	4
0701 Horten	1 628	777	103	26	69	0	0
0702 Holmestrand	654	175	47	13	35	0	2
0704 Tønsberg	2 733	998	145	38	269	0	2
0706 Sandefjord	2 910	1 405	167	68	191	0	1
0709 Larvik	3 116	1 153	151	54	56	0	1
0711 Svelvik	373	101	27	16	13	0	1
0713 Sande	431	110	41	13	27	0	0
0714 Hof	216	45	12	5	2	0	0
0716 Re	421	137	51	17	72	0	0
0719 Andebu	274	74	25	11	25	0	1
0720 Stokke	501	182	55	7	35	0	2
0722 Nøtterøy	1 340	545	51	20	192	0	0
0723 Tjøme	303	52	9	7	34	0	0
0728 Lardal	182	25	6	0	0	0	0
Vestfold	15 082	5 779	890	295	1 018	0	10
0805 Porsgrunn	2 429	1 026	111	43	68	0	0
0806 Skien	3 483	2 001	164	34	176	0	0
0807 Notodden	1 079	155	65	21	4	0	0
0811 Siljan	123	29	7	5	1	0	0
0814 Bamble	738	138	43	14	11	0	0
0815 Kragerø	803	182	51	9	0	0	0
0817 Drangedal	394	36	15	4	0	0	0
0819 Nome	536	149	60	5	5	0	0
0821 Bø	402	143	22	6	4	0	0
0822 Sauherad	294	86	17	6	11	0	0
0826 Tinn	609	168	26	5	0	0	0
0827 Hjartdal	163	7	14	2	0	0	0
0828 Seljord	272	21	6	7	0	0	0
0829 Kviteseid	249	26	22	1	0	0	0
0830 Nissedal	112	7	7	2	0	0	0
0831 Fyresdal	109	0	8	0	0	0	0
0833 Tokke	235	22	7	4	0	0	0
0834 Vinje	273	63	17	1	0	0	0
Telemark	12 303	4 259	662	169	279	0	0
0901 Risør	539	91	36	5	0	0	0
0904 Grimstad	1 008	379	54	17	56	0	0

Tabell E-k: Kriteriedata for kommunene 2008, RNB

Kommune	Areal dyrket mark	Antall drifts- enheter	Total areal	Antall landbruks- eiendommer	Skatt i pst av landsgj.
	24	25	26	27	28
0619 Ål	35	208	1 171	559	106,6
0620 Hol	18	106	1 858	395	173,0
0621 Sigdal	33	204	842	569	109,3
0622 Krødsherad	10	57	375	244	103,3
0623 Modum	54	251	515	943	89,9
0624 Øvre Eiker	51	257	457	800	90,5
0625 Nedre Eiker	9	42	122	186	83,1
0626 Lier	40	211	301	603	112,2
0627 Røyken	15	67	113	237	99,5
0628 Hurum	13	59	163	201	91,8
0631 Flesberg	11	71	562	409	91,7
0632 Rollag	9	59	449	248	106,5
0633 Nore og Uvdal	20	148	2 502	542	127,1
Buskerud	531	2 822	14 910	10 065	102,2
0701 Horten	20	82	70	198	89,0
0702 Holmestrand	18	82	86	182	86,1
0704 Tønsberg	39	150	107	377	104,5
0706 Sandefjord	36	153	121	476	93,6
0709 Larvik	76	383	535	997	88,3
0711 Svelvik	3	31	58	96	82,0
0713 Sande	35	143	178	356	88,3
0714 Hof	13	61	163	191	78,5
0716 Re	81	332	225	649	82,7
0719 Andebu	23	127	186	332	76,7
0720 Stokke	43	184	118	357	86,0
0722 Nøtterøy	15	48	61	252	97,0
0723 Tjøme	2	11	39	104	93,5
0728 Lardal	20	95	278	308	79,5
Vestfold	423	1 882	2 224	4 875	91,9
0805 Porsgrunn	6	44	165	268	92,4
0806 Skien	40	242	779	894	87,5
0807 Notodden	19	156	919	582	91,5
0811 Siljan	7	44	214	126	86,7
0814 Bamble	8	56	304	347	88,8
0815 Kragerø	3	24	306	313	80,4
0817 Drangedal	11	86	1 063	588	75,5
0819 Nome	28	144	430	617	87,3
0821 Bø	23	148	263	527	81,1
0822 Sauherad	24	190	321	568	74,6
0826 Tinn	12	97	2 045	491	123,5
0827 Hjartdal	12	102	792	398	99,2
0828 Seljord	12	81	715	519	87,2
0829 Kviteseid	11	79	709	484	83,3
0830 Nissedal	4	30	905	276	133,9
0831 Fyresdal	7	48	1 281	323	85,7
0833 Tokke	12	93	985	441	130,9
0834 Vinje	19	132	3 106	605	155,5
Telemark	259	1 796	15 299	8 367	91,5
0901 Risør	3	24	193	368	76,4
0904 Grimstad	19	134	303	725	95,5

Tabell E-k: Kriteriedata for kommunene 2008, RNB

Kommune	Innbygger- tall per 1.1.2007	Innbygger- tall per 1.1.2008	Basis- kriteriet	Innbyggere (per 1.1.2008) fordelt etter alder:					
				0 - 5	6 - 15	16 - 66	67 - 79	80 - 89	Over 89
	1	2	3	4	5	6	7	8	9
0906 Arendal	40 057	40 701	1	2 844	5 261	27 235	3 500	1 608	253
0911 Gjerstad	2 513	2 519	1	151	351	1 656	213	117	31
0912 Vegårshei	1 864	1 884	1	143	272	1 179	160	109	21
0914 Tvedestrand	5 822	5 874	1	373	729	3 875	563	282	52
0919 Froland	4 759	4 853	1	377	746	3 236	318	150	26
0926 Lillesand	9 109	9 238	1	643	1 299	6 167	747	320	62
0928 Birkenes	4 411	4 503	1	378	687	2 948	311	146	33
0929 Åmli	1 815	1 836	1	109	242	1 189	192	83	21
0935 Iveland	1 191	1 211	1	77	191	828	66	40	9
0937 Evje og Hornnes	3 315	3 327	1	251	447	2 140	325	139	25
0938 Bygland	1 272	1 242	1	72	163	812	122	59	14
0940 Valle	1 320	1 326	1	80	191	827	124	83	21
0941 Bykle	902	919	1	55	131	645	54	29	5
Aust-Agder	104 759	106 130	15	7 540	14 490	70 288	8 884	4 157	771
1001 Kristiansand	77 840	78 919	1	5 925	10 749	52 560	6 377	2 846	462
1002 Mandal	14 200	14 400	1	1 154	1 951	9 359	1 195	639	102
1003 Farsund	9 386	9 392	1	658	1 381	5 991	888	397	77
1004 Flekkefjord	8 860	8 910	1	617	1 173	5 721	834	458	107
1014 Vennesla	12 555	12 776	1	962	1 904	8 332	1 052	452	74
1017 Songdalen	5 664	5 728	1	450	909	3 804	399	144	22
1018 Søgne	9 743	10 050	1	826	1 612	6 557	755	259	41
1021 Marnardal	2 147	2 178	1	156	348	1 371	175	109	19
1026 Åseral	893	905	1	61	165	534	74	58	13
1027 Audnedal	1 595	1 613	1	126	258	1 001	137	72	19
1029 Lindesnes	4 520	4 557	1	350	629	2 948	384	202	44
1032 Lyngdal	7 368	7 533	1	665	1 158	4 834	558	269	49
1034 Hægebostad	1 599	1 597	1	134	246	997	155	55	10
1037 Kvinesdal	5 595	5 629	1	418	797	3 590	516	258	50
1046 Sirdal	1 737	1 757	1	119	240	1 126	148	98	26
Vest-Agder	163 702	165 944	15	12 621	23 520	108 725	13 647	6 316	1 115
1101 Eigersund	13 594	13 778	1	1 019	2 045	8 977	1 131	521	85
1102 Sandnes	60 507	62 037	1	5 584	9 011	41 655	3 856	1 670	261
1103 Stavanger	117 315	119 586	1	9 706	15 535	81 869	7 842	3 881	753
1106 Haugesund	32 303	32 956	1	2 474	4 154	22 038	2 639	1 369	282
1111 Sokndal	3 266	3 242	1	236	448	2 013	313	190	42
1112 Lund	3 120	3 112	1	247	476	1 962	254	141	32
1114 Bjerkreim	2 507	2 539	1	223	401	1 612	163	122	18
1119 Hå	15 072	15 438	1	1 448	2 454	9 961	1 008	472	95
1120 Klepp	15 271	15 839	1	1 436	2 708	10 308	965	362	60
1121 Time	15 048	15 459	1	1 367	2 314	10 259	1 033	418	68
1122 Gjesdal	9 621	9 729	1	823	1 694	6 519	446	194	53
1124 Sola	20 666	21 446	1	1 906	3 348	14 243	1 377	501	71
1127 Randaberg	9 501	9 622	1	843	1 631	6 266	666	189	27
1129 Forsand	1 103	1 116	1	97	182	688	98	37	14
1130 Strand	10 654	10 894	1	955	1 663	7 019	817	374	66
1133 Hjelmeland	2 707	2 678	1	205	371	1 701	245	122	34
1134 Suldal	3 874	3 823	1	260	513	2 411	381	208	50
1135 Sauda	4 732	4 734	1	281	627	2 942	575	265	44
1141 Finnøy	2 672	2 711	1	181	416	1 691	248	137	38
1142 Rennesøy	3 526	3 761	1	376	629	2 375	233	119	29
1144 Kvitsøy	527	538	1	35	81	311	85	25	1

Tabell E-k: Kriteriedata for kommunene 2008, RNB

Kommune	Urbanitets- kriterium	Skilte og separerte 16 - 59 år	Arbeids- ledige 16 - 59 år	Be- regnet reisetid	Reiseavst. innen sone	Reiseavst. til nabo- krets	Dødelig- het
	10	11	12	13	14	15	16
0906 Arendal	333 591	2 972	514	290 170	97 882	68 827	322
0911 Gjerstad	12 029	152	26	19 955	23 755	5 465	17
0912 Vegårshei	8 405	79	14	10 451	11 074	8 085	13
0914 Tvedestrand	32 968	405	63	49 325	48 027	21 765	47
0919 Froland	25 883	335	48	27 303	32 052	17 634	42
0926 Lillesand	56 411	591	88	48 418	50 508	12 960	62
0928 Birkenes	23 629	241	40	32 302	33 942	15 925	34
0929 Åmli	8 141	116	18	16 649	19 284	11 503	15
0935 Iveland	4 910	81	10	8 953	9 823	7 451	7
0937 Evje og Hornnes	16 772	229	34	14 530	12 908	9 401	26
0938 Bygland	5 314	80	19	15 668	22 873	6 505	11
0940 Valle	5 555	61	5	8 864	10 387	3 990	12
0941 Bykle	3 518	48	5	11 766	11 490	10 982	6
Aust-Agder	718 287	7 121	1 220	705 021	483 938	242 185	802
1001 Kristiansand	740 361	5 349	1 115	578 341	132 702	96 971	564
1002 Mandal	96 105	949	163	67 265	45 422	26 281	96
1003 Farsund	58 476	532	155	66 650	29 105	15 605	71
1004 Flekkefjord	54 566	493	71	58 919	62 890	18 338	57
1014 Vennesla	82 905	757	148	91 200	29 159	43 613	84
1017 Songdalen	31 897	363	86	41 522	41 157	12 239	47
1018 Søgne	61 155	569	96	42 844	35 369	17 070	62
1021 Marnardal	9 959	133	15	28 555	21 525	10 121	17
1026 Åseral	3 476	33	5	6 109	7 121	4 914	6
1027 Audnedal	6 971	63	8	17 432	15 260	9 071	10
1029 Lindesnes	24 331	254	38	28 634	33 618	12 111	31
1032 Lyngdal	43 734	400	83	41 310	22 503	31 556	56
1034 Hægebostad	6 992	47	8	13 926	12 556	5 983	15
1037 Kvinesdal	31 431	306	49	44 463	50 173	15 514	42
1046 Sirdal	7 723	69	8	18 294	20 237	8 015	11
Vest-Agder	1 260 081	10 317	2 048	1 145 464	558 796	327 401	1 169
1101 Eigersund	91 205	723	99	73 824	61 368	27 654	97
1102 Sandnes	547 226	3 641	611	353 181	119 640	70 027	401
1103 Stavanger	1 211 223	7 674	1 264	731 010	182 768	130 477	817
1106 Haugesund	257 686	2 251	363	138 841	68 058	32 081	238
1111 Sokndal	16 475	167	26	12 304	11 013	7 420	22
1112 Lund	15 595	130	14	18 180	18 541	7 745	21
1114 Bjerkreim	11 995	80	9	14 710	18 363	11 243	16
1119 Hå	103 230	777	105	107 545	32 483	25 141	99
1120 Klepp	104 868	907	105	66 658	28 901	20 086	91
1121 Time	103 033	824	116	134 827	34 367	17 816	91
1122 Gjesdal	60 237	511	71	60 762	57 950	20 871	62
1124 Sola	150 767	1 152	151	118 014	31 172	34 622	126
1127 Randaberg	59 337	434	49	25 082	8 140	11 678	55
1129 Forsand	4 478	54	7	7 147	7 286	9 714	8
1130 Strand	68 079	559	89	70 078	26 090	20 573	68
1133 Hjelmeland	13 152	94	16	34 245	28 990	14 689	21
1134 Suldal	20 220	185	18	64 282	70 710	23 839	22
1135 Sauda	25 707	228	31	17 686	13 172	6 508	40
1141 Finnøy	12 948	105	14	48 137	44 826	13 334	17
1142 Rennesøy	18 061	123	13	23 072	32 860	21 164	22
1144 Kvitsøy	1 846	14	2	553	380	288	3

Tabell E-k: Kriteriedata for kommunene 2008, RNB

Kommune	Ikke-gifte 67 år og over	Inn- vandrere	PU 16 år og over	PU under 16 år	Elever vanlig underv.	Elever med opphold	Elever spesiell underv.
	17	18	19	20	21	22	23
0906 Arendal	2 569	944	144	32	219	0	0
0911 Gjerstad	174	23	19	5	0	0	0
0912 Vegårshei	152	31	5	0	1	0	0
0914 Tvedestrand	475	80	16	10	5	0	0
0919 Froland	236	41	12	5	4	0	0
0926 Lillesand	499	168	34	6	34	0	0
0928 Birkenes	229	105	15	3	0	0	0
0929 Åmli	136	21	16	5	0	0	0
0935 Iveland	53	8	7	3	0	0	0
0937 Evje og Hornnes	244	93	7	2	0	0	0
0938 Bygland	109	18	12	2	0	0	0
0940 Valle	141	6	6	0	0	0	0
0941 Bykle	57	1	2	0	0	0	0
Aust-Agder	6 621	2 009	385	95	319	0	0
1001 Kristiansand	4 562	3 741	252	62	327	0	0
1002 Mandal	906	287	48	12	5	0	0
1003 Farsund	655	142	28	13	40	0	0
1004 Flekkefjord	708	186	50	17	0	0	0
1014 Vennesla	679	284	57	10	2	0	0
1017 Songdalen	254	160	21	13	33	0	0
1018 Søgne	423	139	34	8	157	0	0
1021 Marnardal	160	40	19	1	1	0	0
1026 Åseral	84	9	3	2	0	0	0
1027 Audnedal	113	11	8	1	0	0	0
1029 Lindesnes	333	78	17	11	0	0	0
1032 Lyngdal	408	157	42	12	94	0	0
1034 Hægebostad	114	11	10	1	0	0	0
1037 Kvinesdal	407	62	38	2	0	0	0
1046 Sirdal	168	30	7	1	0	0	0
Vest-Agder	9 974	5 337	634	166	657	0	0
1101 Eigersund	819	198	134	16	212	0	0
1102 Sandnes	2 638	2 303	175	63	222	0	0
1103 Stavanger	6 125	5 272	254	52	276	0	0
1106 Haugesund	2 314	938	132	43	106	0	0
1111 Sokndal	283	20	15	2	1	0	0
1112 Lund	198	57	8	4	1	0	0
1114 Bjerkreim	136	30	5	1	7	0	0
1119 Hå	672	292	84	18	102	0	0
1120 Klepp	542	259	49	12	39	0	0
1121 Time	621	234	53	20	58	0	0
1122 Gjesdal	311	136	27	14	6	0	0
1124 Sola	711	595	45	21	20	0	0
1127 Randaberg	278	161	38	12	14	0	0
1129 Forsand	77	10	11	2	0	0	0
1130 Strand	538	186	39	30	0	0	0
1133 Hjelmeland	201	31	9	3	0	0	0
1134 Suldal	322	62	16	4	0	0	0
1135 Sauda	443	39	21	7	0	0	0
1141 Finnøy	216	19	10	3	0	0	0
1142 Rennesøy	163	19	7	1	0	0	0
1144 Kvitsøy	37	4	0	0	1	0	0

Tabell E-k: Kriteriedata for kommunene 2008, RNB

Kommune	Areal dyrket mark	Antall drifts- enheter	Total areal	Antall landbruks- eiendommer	Skatt i pst av landsgj.
	24	25	26	27	28
0906 Arendal	17	116	270	789	90,5
0911 Gjerstad	5	28	322	348	67,5
0912 Vegårshei	3	31	356	258	69,8
0914 Tvedestrand	5	29	218	416	82,8
0919 Froland	6	64	645	421	77,1
0926 Lillesand	6	42	190	330	94,8
0928 Birkenes	10	78	674	459	75,4
0929 Åmli	9	49	1 131	321	75,1
0935 Iveland	4	24	262	195	85,3
0937 Evje og Hornnes	10	68	550	371	84,5
0938 Bygland	7	44	1 312	287	86,7
0940 Valle	9	55	1 265	305	141,1
0941 Bykle	2	15	1 467	86	361,8
Aust-Agder	114	801	9 157	5 679	90,7
1001 Kristiansand	4	45	277	453	96,6
1002 Mandal	10	80	223	644	83,4
1003 Farsund	33	164	262	894	88,3
1004 Flekkefjord	13	105	543	634	91,3
1014 Vennesla	12	69	384	419	74,9
1017 Songdalen	9	56	216	297	75,7
1018 Søgne	5	42	151	355	87,0
1021 Marnardal	13	84	395	431	78,6
1026 Åseral	10	60	888	205	163,7
1027 Audnedal	11	66	251	320	78,5
1029 Lindesnes	13	84	317	727	97,3
1032 Lyngdal	14	94	391	633	81,4
1034 Hægebostad	14	102	462	346	78,5
1037 Kvinesdal	22	145	963	873	105,3
1046 Sirdal	13	101	1 555	331	221,6
Vest-Agder	195	1 297	7 276	7 562	92,5
1101 Eigersund	50	242	433	514	93,1
1102 Sandnes	77	399	305	838	108,4
1103 Stavanger	13	91	71	376	135,6
1106 Haugesund	6	33	73	161	100,0
1111 Sokndal	12	78	295	275	82,3
1112 Lund	21	120	409	322	81,5
1114 Bjerkreim	53	225	650	280	83,6
1119 Hå	123	556	259	811	90,4
1120 Klepp	81	417	114	591	97,7
1121 Time	81	328	183	438	97,2
1122 Gjesdal	46	186	618	249	92,4
1124 Sola	36	222	70	496	140,2
1127 Randaberg	15	103	25	243	119,3
1129 Forsand	14	68	780	178	193,3
1130 Strand	24	162	218	428	89,8
1133 Hjelmeland	36	221	1 089	460	128,4
1134 Suldal	34	234	1 736	522	143,4
1135 Sauda	8	80	546	202	101,0
1141 Finnøy	41	279	104	427	82,1
1142 Rennesøy	42	181	65	283	111,0
1144 Kvitsøy	3	17	6	27	83,4

Tabell E-k: Kriteriedata for kommunene 2008, RNB

Kommune	Innbygger- tall per 1.1.2007	Innbygger- tall per 1.1.2008	Basis- kriteriet	Innbyggere (per 1.1.2008) fordelt etter alder:					
				0 - 5	6 - 15	16 - 66	67 - 79	80 - 89	Over 89
				1	2	3	4	5	6
1145 Bokn	793	823	1	66	120	506	82	41	8
1146 Tysvær	9 513	9 604	1	858	1 594	6 163	664	267	58
1149 Karmøy	38 349	38 926	1	3 037	5 868	25 561	3 037	1 236	187
1151 Utsira	214	212	1	15	31	134	18	12	2
1160 Vindafjord	8 111	8 084	1	615	1 215	5 027	736	420	71
Rogaland	404 566	412 687	26	34 293	59 529	274 211	28 912	13 293	2 449
1201 Bergen	244 620	247 746	1	18 662	30 588	167 334	20 092	9 311	1 759
1211 Etne	3 858	3 852	1	282	500	2 449	362	211	48
1216 Sveio	4 764	4 825	1	380	762	3 125	352	164	42
1219 Bømlo	10 892	10 998	1	929	1 724	6 997	799	480	69
1221 Stord	16 850	17 092	1	1 371	2 684	11 192	1 250	509	86
1222 Fitjar	2 897	2 912	1	254	452	1 847	212	130	17
1223 Tysnes	2 753	2 773	1	160	369	1 707	318	176	43
1224 Kvinnherad	13 032	13 063	1	960	1 863	8 282	1 239	579	140
1227 Jondal	1 056	1 047	1	67	147	628	112	75	18
1228 Odda	7 154	7 107	1	408	903	4 410	831	472	83
1231 Ullensvang	3 416	3 415	1	207	445	2 123	382	199	59
1232 Eidfjord	915	933	1	51	108	624	87	51	12
1233 Ulvik	1 137	1 107	1	56	157	679	116	80	19
1234 Granvin	977	964	1	48	124	613	101	56	22
1235 Voss	13 786	13 768	1	945	1 796	8 608	1 484	767	168
1238 Kvam	8 230	8 210	1	529	1 120	5 156	819	468	118
1241 Fusa	3 749	3 759	1	293	550	2 304	382	187	43
1242 Samnanger	2 353	2 396	1	172	292	1 596	188	118	30
1243 Os	15 595	16 055	1	1 409	2 349	10 690	1 093	433	81
1244 Austevoll	4 389	4 390	1	331	683	2 812	348	182	34
1245 Sund	5 670	5 795	1	491	817	3 905	381	163	38
1246 Fjell	20 791	21 207	1	1 927	3 677	13 965	1 149	419	70
1247 Askøy	23 018	23 705	1	2 298	3 652	15 432	1 581	609	133
1251 Vaksdal	4 094	4 106	1	261	560	2 471	467	276	71
1252 Modalen	356	360	1	35	52	221	37	14	1
1253 Osterøy	7 186	7 305	1	546	1 090	4 639	604	353	73
1256 Meland	6 016	6 233	1	542	1 008	4 090	379	178	36
1259 Øygarden	4 134	4 168	1	342	655	2 673	299	175	24
1260 Radøy	4 658	4 794	1	327	675	3 125	383	238	46
1263 Lindås	13 594	13 778	1	1 141	1 999	9 037	1 008	493	100
1264 Austrheim	2 520	2 569	1	173	346	1 694	240	96	20
1265 Fedje	620	596	1	39	74	359	74	38	12
1266 Masfjorden	1 631	1 646	1	95	227	1 019	190	94	21
Hordaland	456 711	462 674	33	35 731	62 448	305 806	37 359	17 794	3 536
1401 Flora	11 341	11 408	1	889	1 774	7 427	844	399	75
1411 Gulen	2 406	2 356	1	154	333	1 455	240	131	43
1412 Solund	871	874	1	58	102	545	101	51	17
1413 Hyllestad	1 492	1 505	1	99	215	928	171	69	23
1416 Høyanger	4 420	4 374	1	300	605	2 736	420	255	58
1417 Vik	2 835	2 809	1	191	343	1 681	335	209	50
1418 Balestrand	1 399	1 365	1	80	214	857	123	74	17
1419 Leikanger	2 199	2 179	1	164	302	1 407	183	98	25
1420 Sogndal	6 822	6 899	1	562	948	4 507	563	263	56
1421 Aurland	1 715	1 695	1	110	216	1 094	170	91	14
1422 Lærdal	2 153	2 169	1	145	300	1 370	209	116	29

Tabell E-k: Kriteriedata for kommunene 2008, RNB

Kommune	Urbanitets- kriterium	Skilte og separerte 16 - 59 år	Arbeids- ledige 16 - 59 år	Be- regnet reisetid	Reiseavst. innen sone	Reiseavst. til nabo- krets	Dødelig- het
	10	11	12	13	14	15	16
1145 Bokn	3 014	30	9	2 297	2 258	2 197	3
1146 Tysvær	59 427	432	65	94 896	90 001	26 331	56
1149 Karmøy	316 596	2 025	348	510 619	89 172	51 497	259
1151 Utsira	626	11	1	0	0	0	1
1160 Vindafjord	49 078	304	49	156 550	61 290	24 060	50
Rogaland	3 326 108	23 435	3 647	2 884 500	1 139 800	631 057	2 706
1201 Bergen	2 925 434	15 596	3 363	2 364 548	795 873	301 567	1 665
1211 Etne	20 120	122	42	37 258	42 247	10 968	29
1216 Sveio	25 916	217	40	36 420	41 007	14 154	28
1219 Bømlo	69 908	449	102	153 690	96 707	29 385	68
1221 Stord	118 010	815	202	79 030	33 564	21 317	108
1222 Fitjar	14 267	127	25	14 690	15 607	8 660	16
1223 Tysnes	13 420	125	24	25 014	27 458	10 770	19
1224 Kvinnherad	86 699	707	107	367 590	125 046	29 895	80
1227 Jondal	4 250	41	5	7 598	7 462	5 474	6
1228 Odda	42 214	375	71	49 239	49 717	11 769	47
1231 Ullensvang	17 387	149	15	80 764	76 287	15 295	19
1232 Eidfjord	3 579	48	8	3 483	3 571	2 388	8
1233 Ulvik	4 644	59	10	5 191	4 670	4 349	6
1234 Granvin	3 871	32	9	3 996	4 114	2 709	5
1235 Voss	92 753	607	146	99 107	102 949	36 350	83
1238 Kvam	49 944	344	68	85 655	77 632	18 769	51
1241 Fusa	19 440	139	16	49 283	49 701	16 083	25
1242 Samnanger	11 116	72	23	12 204	10 287	7 260	14
1243 Os	107 543	903	144	101 597	45 296	28 538	98
1244 Austevoll	23 488	141	32	48 173	44 249	24 939	37
1245 Sund	31 937	274	81	47 808	32 157	18 380	41
1246 Fjell	151 862	1 114	277	183 147	76 749	51 752	134
1247 Askøy	171 586	1 219	286	193 227	75 547	44 377	146
1251 Vaksdal	21 606	205	33	41 642	47 295	12 258	25
1252 Modalen	1 153	26	3	2 988	2 399	5 509	3
1253 Osterøy	42 441	338	79	72 456	69 188	19 907	41
1256 Meland	34 290	333	57	35 652	21 585	14 497	36
1259 Øygarden	21 860	255	72	40 182	30 205	13 219	27
1260 Radøy	25 225	189	45	34 272	31 860	9 882	27
1263 Lindås	91 205	731	133	207 392	79 407	44 192	76
1264 Austrheim	12 069	114	24	13 660	12 797	5 428	18
1265 Fedje	2 243	23	13	491	629	763	5
1266 Masfjorden	7 161	55	11	26 563	27 137	12 543	9
Hordaland	4 268 642	25 944	5 566	4 524 010	2 160 398	853 343	3 000
1401 Flora	73 381	552	169	125 862	104 813	40 695	73
1411 Gulen	11 417	89	12	72 645	81 005	24 146	16
1412 Solund	3 373	35	6	22 798	17 315	9 829	6
1413 Hyllestad	6 435	55	7	12 671	19 906	10 595	11
1416 Høyanger	23 687	236	26	71 860	80 073	18 903	29
1417 Vik	13 902	68	11	24 379	25 424	10 695	19
1418 Balestrand	5 956	57	7	8 340	9 664	6 690	10
1419 Leikanger	10 249	93	9	6 300	3 402	3 304	15
1420 Sogndal	39 874	270	40	39 109	30 731	16 719	38
1421 Aurland	7 605	72	13	10 660	11 612	9 837	14
1422 Lærdal	9 992	89	9	14 567	15 942	7 790	15

Tabell E-k: Kriteriedata for kommunene 2008, RNB

Kommune	Ikke-gifte 67 år og over	Inn- vandrere	PU 16 år og over	PU under 16 år	Elever vanlig underv.	Elever med opphold	Elever spesiell underv.
	17	18	19	20	21	22	23
1145 Bokn	63	2	3	0	0	0	0
1146 Tysvær	381	92	45	9	4	0	0
1149 Karmøy	1 873	601	138	34	14	0	0
1151 Utsira	16	4	1	1	0	0	0
1160 Vindafjord	565	68	27	5	5	0	0
Rogaland	20 543	11 632	1 346	377	1 085	0	0
1201 Bergen	15 058	8 740	801	244	1 324	0	36
1211 Etne	297	32	12	4	0	0	0
1216 Sveio	253	29	18	10	1	0	0
1219 Bømlo	627	157	53	11	0	0	0
1221 Stord	756	239	54	19	0	0	0
1222 Fitjar	172	14	10	4	0	0	0
1223 Tysnes	286	24	21	2	0	1	2
1224 Kvinnherad	888	118	46	15	0	0	0
1227 Jondal	106	3	4	0	0	0	0
1228 Odda	745	115	28	6	0	0	0
1231 Ullensvang	297	30	13	10	0	0	0
1232 Eidfjord	92	12	0	0	0	0	0
1233 Ulvik	111	10	5	1	0	0	0
1234 Granvin	99	11	2	3	0	0	0
1235 Voss	1 131	142	59	12	0	0	0
1238 Kvam	665	79	53	5	0	0	0
1241 Fusa	289	33	20	6	30	1	1
1242 Samnanger	187	40	10	4	0	0	0
1243 Os	641	269	39	11	19	1	2
1244 Austevoll	295	42	23	6	0	0	0
1245 Sund	270	84	18	6	6	0	1
1246 Fjell	660	311	54	30	212	0	1
1247 Askøy	970	268	124	27	25	0	1
1251 Vaksdal	442	36	16	5	0	0	0
1252 Modalen	27	1	0	1	0	0	0
1253 Osterøy	456	66	23	3	43	0	0
1256 Meland	276	70	17	9	8	1	1
1259 Øygarden	227	88	6	7	2	0	0
1260 Radøy	317	35	22	4	5	0	0
1263 Lindås	732	115	54	14	38	0	0
1264 Austrheim	163	22	17	2	0	0	0
1265 Fedje	63	4	5	0	0	0	0
1266 Masfjorden	138	3	5	6	0	1	1
Hordaland	27 736	11 242	1 632	487	1 712	5	46
1401 Flora	640	298	52	17	0	0	0
1411 Gulen	217	14	12	5	0	0	0
1412 Solund	101	7	1	0	0	0	0
1413 Hyllestad	131	6	8	0	0	0	0
1416 Høyanger	364	76	10	4	0	0	0
1417 Vik	311	12	12	0	0	0	0
1418 Balestrand	120	32	30	6	0	0	0
1419 Leikanger	155	15	1	0	0	0	0
1420 Sogndal	384	73	13	3	0	1	1
1421 Aurland	152	7	2	1	0	0	0
1422 Lærdal	196	26	5	5	0	0	0

Tabell E-k: Kriteriedata for kommunene 2008, RNB

Kommune	Areal dyrket mark	Antall drifts- enheter	Total areal	Antall landbruks- eiendommer	Skatt i pst av landsgj.
	24	25	26	27	28
1145 Bokn	9	59	47	107	85,3
1146 Tysvær	54	300	425	780	86,5
1149 Karmøy	50	271	230	1 127	87,5
1151 Utsira	1	8	6	37	101,5
1160 Vindafjord	80	465	620	1 029	93,4
Rogaland	1 008	5 345	9 378	11 201	111,6
1201 Bergen	19	175	465	861	107,9
1211 Etne	28	193	735	520	85,5
1216 Sveio	27	160	246	568	77,4
1219 Bømlo	12	99	246	640	83,4
1221 Stord	8	78	144	221	90,6
1222 Fitjar	8	70	143	219	84,5
1223 Tysnes	13	92	255	579	78,4
1224 Kvinnherad	40	315	1 128	1 049	94,4
1227 Jondal	5	53	210	174	93,2
1228 Odda	5	79	1 616	206	108,8
1231 Ullensvang	14	279	1 399	410	84,9
1232 Eidfjord	3	27	1 493	125	237,8
1233 Ulvik	7	70	721	158	111,2
1234 Granvin	5	52	213	138	70,5
1235 Voss	59	486	1 806	1 076	87,3
1238 Kvam	23	232	616	656	92,7
1241 Fusa	15	135	379	441	89,9
1242 Samnanger	3	27	269	245	91,6
1243 Os	9	57	140	377	97,7
1244 Austevoll	4	54	117	457	104,0
1245 Sund	2	25	100	320	83,4
1246 Fjell	5	51	148	374	90,2
1247 Askøy	4	46	100	379	80,5
1251 Vaksdal	7	65	716	237	87,5
1252 Modalen	2	12	412	56	241,4
1253 Osterøy	23	160	275	655	76,9
1256 Meland	11	72	93	339	79,4
1259 Øygarden	2	22	67	251	77,8
1260 Radøy	27	184	112	604	76,2
1263 Lindås	34	282	476	953	93,0
1264 Austrheim	5	29	57	238	111,1
1265 Fedje	0	3	9	43	78,9
1266 Masfjorden	8	92	557	244	106,3
Hordaland	432	3 776	15 460	13 813	99,5
1401 Flora	18	174	692	548	88,0
1411 Gulen	19	134	597	475	82,5
1412 Solund	3	26	229	176	92,4
1413 Hyllestad	10	79	259	316	74,2
1416 Høyanger	12	116	908	317	100,2
1417 Vik	24	214	833	475	98,2
1418 Balestrand	5	56	430	191	82,2
1419 Leikanger	4	59	180	163	85,4
1420 Sogndal	26	210	746	448	87,7
1421 Aurland	7	71	1 468	194	191,0
1422 Lærdal	13	109	1 342	235	120,1

Tabell E-k: Kriteriedata for kommunene 2008, RNB

Kommune	Innbygger- tall per 1.1.2007	Innbygger- tall per 1.1.2008	Basis- kriteriet	Innbyggere (per 1.1.2008) fordelt etter alder:					
				0 - 5	6 - 15	16 - 66	67 - 79	80 - 89	Over 89
				1	2	3	4	5	6
1424 Årdal	5 491	5 562	1	320	712	3 584	636	277	33
1426 Luster	4 884	4 870	1	348	670	3 032	483	274	63
1428 Askvoll	3 143	3 065	1	177	412	1 880	375	187	34
1429 Fjaler	2 870	2 849	1	175	338	1 839	308	159	30
1430 Gaular	2 719	2 748	1	208	383	1 718	261	138	40
1431 Jølster	2 928	2 929	1	238	439	1 804	265	145	38
1432 Førde	11 465	11 650	1	1 099	1 746	7 800	684	264	57
1433 Naustdal	2 658	2 668	1	212	378	1 692	240	115	31
1438 Bremanger	3 930	3 894	1	262	529	2 293	521	245	44
1439 Vågsøy	6 064	5 998	1	432	813	3 747	618	330	58
1441 Selje	2 911	2 872	1	168	436	1 774	319	150	25
1443 Eid	5 848	5 854	1	430	886	3 783	490	221	44
1444 Hornindal	1 201	1 211	1	94	200	718	125	60	14
1445 Gloppen	5 723	5 687	1	393	785	3 542	537	341	89
1449 Stryn	6 706	6 769	1	538	972	4 254	610	323	72
Sogn og Fjordane	106 194	106 259	26	7 846	15 051	67 467	9 831	4 985	1 079
1502 Molde	24 254	24 294	1	1 606	3 260	16 111	2 102	1 029	186
1504 Ålesund	41 385	41 833	1	3 205	5 486	27 825	3 413	1 666	238
1505 Kristiansund	22 522	22 661	1	1 517	2 867	15 245	1 957	940	135
1511 Vanylven	3 536	3 530	1	182	488	2 222	378	209	51
1514 Sande	2 526	2 502	1	152	334	1 555	299	133	29
1515 Herøy	8 321	8 353	1	627	1 172	5 371	767	351	65
1516 Ulstein	6 841	6 946	1	619	1 103	4 430	517	230	47
1517 Hareid	4 675	4 741	1	342	673	3 055	420	220	31
1519 Volda	8 317	8 406	1	610	1 190	5 383	728	405	90
1520 Ørsta	10 162	10 163	1	750	1 329	6 475	978	522	109
1523 Ørskog	2 088	2 119	1	147	274	1 398	160	109	31
1524 Norddal	1 817	1 761	1	113	257	1 057	190	109	35
1525 Stranda	4 500	4 543	1	308	641	2 776	523	236	59
1526 Stordal	984	979	1	79	136	606	105	43	10
1528 Sykkylven	7 467	7 491	1	552	1 061	4 864	624	306	84
1529 Skodje	3 668	3 750	1	285	568	2 501	260	115	21
1531 Sula	7 538	7 626	1	623	1 111	4 875	659	314	44
1532 Giske	6 647	6 777	1	613	1 014	4 312	533	263	42
1534 Haram	8 606	8 617	1	605	1 156	5 469	830	454	103
1535 Vestnes	6 402	6 434	1	425	901	4 186	579	287	56
1539 Rauma	7 325	7 379	1	490	935	4 703	724	427	100
1543 Nesset	3 088	3 061	1	170	437	1 912	342	170	30
1545 Midsund	1 910	1 901	1	160	260	1 138	209	116	18
1546 Sandøy	1 276	1 281	1	84	154	790	144	95	14
1547 Aukra	3 142	3 174	1	257	464	1 984	304	139	26
1548 Fræna	9 131	9 189	1	740	1 279	6 034	723	350	63
1551 Eide	3 365	3 362	1	279	487	2 163	279	131	23
1554 Averøy	5 367	5 402	1	402	708	3 501	465	276	50
1557 Gjemnes	2 647	2 636	1	213	320	1 708	221	147	27
1560 Tingvoll	3 084	3 082	1	197	375	1 947	347	177	39
1563 Sunndal	7 333	7 357	1	477	940	4 741	758	379	62
1566 Surnadal	6 049	6 039	1	368	876	3 814	596	323	62
1567 Rindal	2 061	2 045	1	111	310	1 197	252	150	25
1571 Halså	1 671	1 671	1	93	184	1 060	196	107	31
1573 Smøla	2 165	2 137	1	113	257	1 343	266	141	17
1576 Aure	3 515	3 530	1	181	454	2 288	371	195	41

Tabell E-k: Kriteriedata for kommunene 2008, RNB

Kommune	Urbanitets- kriterium	Skilte og separerte 16 - 59 år	Arbeids- ledige 16 - 59 år	Be- regnet reisetid	Reiseavst. innen sone	Reiseavst. til nabo- krets	Dødelig- het
	10	11	12	13	14	15	16
1424 Årdal	30 731	268	23	46 362	14 030	7 372	40
1426 Luster	26 701	175	30	60 093	48 268	17 986	33
1428 Askvoll	15 733	109	33	65 250	62 536	15 439	21
1429 Fjaler	14 108	99	16	28 955	36 191	12 100	20
1430 Gaular	13 222	93	13	25 500	31 018	11 210	16
1431 Jølster	14 451	120	16	34 333	40 088	8 849	19
1432 Førde	74 345	614	97	52 540	44 960	26 521	63
1433 Naustdal	12 867	91	15	20 013	18 678	9 770	15
1438 Bremanger	20 572	150	49	142 101	140 615	14 499	26
1439 Vågsøy	34 619	255	99	44 953	36 415	12 113	41
1441 Selje	14 350	99	40	37 794	42 558	14 441	19
1443 Eid	33 144	251	48	37 936	36 249	15 310	37
1444 Hornindal	4 960	32	5	4 442	5 074	3 547	6
1445 Gloppen	32 296	195	35	53 716	61 835	24 165	30
1449 Stryn	39 062	256	47	87 433	75 685	22 657	39
Sogn og Fjordane	587 030	4 423	873	1 150 612	1 094 088	375 180	671
1502 Molde	182 701	1 507	199	193 584	97 949	55 504	151
1504 Ålesund	346 906	2 432	543	349 242	64 398	50 016	278
1505 Kristiansund	167 158	1 543	311	134 095	32 992	22 156	167
1511 Vanylven	18 122	126	45	38 982	44 870	12 734	21
1514 Sande	12 104	82	18	36 200	32 546	14 981	16
1515 Herøy	50 607	308	96	61 233	37 463	16 133	53
1516 Ulstein	40 008	305	57	25 912	19 400	11 911	39
1517 Hareid	25 336	244	63	14 610	12 464	5 373	31
1519 Volda	50 578	399	84	66 244	70 736	24 301	50
1520 Ørsta	64 324	426	105	76 474	101 262	22 316	54
1523 Ørskog	9 631	94	13	5 969	5 441	4 502	11
1524 Norddal	8 151	71	6	19 412	17 771	7 834	12
1525 Stranda	24 202	174	20	44 924	45 905	26 800	25
1526 Stordal	3 905	36	7	2 114	1 936	3 492	5
1528 Sykkylven	44 440	387	41	35 134	32 093	18 694	38
1529 Skodje	18 937	216	41	16 456	16 290	10 656	25
1531 Sula	44 948	322	66	44 717	18 297	11 136	43
1532 Giske	38 650	228	48	39 047	39 767	10 421	38
1534 Haram	52 694	369	62	156 955	88 386	32 293	55
1535 Vestnes	36 947	345	40	56 175	54 858	16 490	40
1539 Rauma	43 428	379	63	78 344	72 385	21 257	48
1543 Nesset	15 403	104	29	29 944	33 299	12 019	23
1545 Midsund	8 654	85	16	9 816	11 540	6 511	13
1546 Sandøy	5 334	48	5	6 011	5 682	4 395	7
1547 Aukra	15 727	144	17	25 180	20 349	7 366	15
1548 Fræna	56 575	531	82	100 070	57 405	29 258	56
1551 Eide	17 076	178	30	15 083	16 255	7 690	23
1554 Averøy	29 900	309	60	55 264	40 520	17 213	39
1557 Gjemnes	12 803	121	24	28 727	32 659	15 217	17
1560 Tingvoll	15 379	129	23	31 757	36 279	11 970	22
1563 Sunndal	43 485	352	70	47 008	51 176	18 719	52
1566 Surnadal	34 516	286	55	53 278	49 982	16 967	42
1567 Rindal	9 482	47	12	11 801	11 762	7 506	12
1571 Halså	7 372	71	18	21 315	18 203	7 021	11
1573 Smøla	10 059	98	25	28 410	35 715	9 371	15
1576 Aure	17 993	178	43	77 842	76 331	26 387	28

Tabell E-k: Kriteriedata for kommunene 2008, RNB

Kommune	Ikke-gifte 67 år og over	Inn- vandrere	PU 16 år og over	PU under 16 år	Elever vanlig underv.	Elever med opphold	Elever spesiell underv.
	17	18	19	20	21	22	23
1424 Årdal	412	83	27	11	0	0	0
1426 Luster	436	42	19	6	0	0	0
1428 Askvoll	317	28	15	3	30	0	0
1429 Fjaler	257	131	30	2	0	0	0
1430 Gaular	232	15	13	4	0	0	0
1431 Jølster	249	13	10	1	0	0	0
1432 Førde	471	158	38	16	0	0	0
1433 Naustdal	162	17	17	3	0	0	0
1438 Bremanger	396	52	14	7	0	1	1
1439 Vågsøy	496	130	25	12	23	0	0
1441 Selje	239	32	7	11	0	0	0
1443 Eid	367	55	21	3	0	0	0
1444 Hornindal	100	10	9	0	0	0	0
1445 Gloppen	477	32	33	9	0	0	0
1449 Stryn	470	88	32	4	0	0	0
Sogn og Fjordane	7 852	1 452	456	133	53	2	2
1502 Molde	1 510	352	71	13	15	0	0
1504 Ålesund	2 497	776	121	30	132	1	1
1505 Kristiansund	1 545	368	125	24	0	0	0
1511 Vanylven	320	25	23	4	0	0	0
1514 Sande	208	29	13	1	6	0	0
1515 Herøy	538	121	38	1	39	0	0
1516 Ulstein	316	173	40	4	14	0	0
1517 Hareid	299	131	9	7	27	0	0
1519 Volda	589	140	27	8	18	0	0
1520 Ørsta	714	145	23	11	42	0	0
1523 Ørskog	163	61	19	4	1	0	0
1524 Norddal	183	13	8	1	0	0	0
1525 Stranda	384	89	9	3	0	0	0
1526 Stordal	73	22	4	1	0	0	0
1528 Sykkylven	439	142	22	5	3	0	0
1529 Skodje	161	48	32	2	8	0	0
1531 Sula	417	91	38	8	20	0	0
1532 Giske	381	75	26	6	0	0	0
1534 Haram	637	190	21	4	1	0	0
1535 Vestnes	456	63	102	5	49	0	0
1539 Rauma	621	57	27	9	0	0	0
1543 Nesset	272	27	18	3	0	0	0
1545 Midsund	161	28	8	3	0	0	0
1546 Sandøy	131	11	9	0	0	0	0
1547 Aukra	173	51	8	7	1	0	0
1548 Fræna	571	90	46	13	3	0	0
1551 Eide	219	36	19	8	0	0	0
1554 Averøy	394	55	18	6	43	0	0
1557 Gjemnes	220	28	13	0	1	0	0
1560 Tingvoll	261	40	25	3	0	0	0
1563 Sunndal	592	115	20	2	1	0	0
1566 Surnadal	493	31	38	5	0	0	0
1567 Rindal	230	1	11	1	0	0	0
1571 Halså	183	8	16	3	0	0	0
1573 Smøla	218	21	12	3	0	0	0
1576 Aure	341	13	12	3	13	0	0

Tabell E-k: Kriteriedata for kommunene 2008, RNB

Kommune	Areal dyrket mark	Antall driftsenheter	Total areal	Antall landbruks-eiendommer	Skatt i pst av landsgj.
	24	25	26	27	28
1424 Årdal	1	12	976	79	120,2
1426 Luster	38	282	2 707	859	110,4
1428 Askvoll	20	160	327	437	74,8
1429 Fjaler	21	157	417	436	70,1
1430 Gaular	30	228	582	476	73,6
1431 Jølster	27	213	671	386	77,8
1432 Førde	21	167	586	402	95,2
1433 Naustdal	19	153	369	335	74,9
1438 Bremanger	12	121	833	577	97,7
1439 Vågsøy	6	50	176	391	88,4
1441 Selje	12	90	226	497	73,5
1443 Eid	26	226	469	556	78,3
1444 Hornindal	11	85	192	197	66,2
1445 Gloppen	41	334	1 028	637	80,7
1449 Stryn	40	339	1 381	778	84,1
Sogn og Fjordane	467	3 865	18 623	10 581	90,8
1502 Molde	14	74	363	527	98,5
1504 Ålesund	2	14	98	261	97,7
1505 Kristiansund	3	22	87	156	85,1
1511 Vanylven	24	175	385	596	81,6
1514 Sande	8	52	93	370	74,2
1515 Herøy	6	69	120	528	104,2
1516 Ulstein	5	30	97	259	109,2
1517 Hareid	5	40	83	238	78,6
1519 Volda	19	143	547	597	79,0
1520 Ørsta	40	244	805	809	79,0
1523 Ørskog	6	45	130	190	86,6
1524 Norddal	12	121	944	279	102,5
1525 Stranda	16	125	866	398	90,6
1526 Stordal	4	28	247	120	81,1
1528 Sykkylven	14	107	338	448	98,2
1529 Skodje	5	34	120	232	78,5
1531 Sula	1	10	59	219	77,4
1532 Giske	10	52	40	306	78,6
1534 Haram	19	105	261	657	91,2
1535 Vestnes	21	132	355	536	81,5
1539 Rauma	37	226	1 502	685	88,8
1543 Nesset	24	139	1 046	402	89,6
1545 Midsund	5	28	95	254	88,9
1546 Sandøy	4	21	20	130	118,7
1547 Aukra	10	38	59	236	112,3
1548 Fræna	58	251	369	831	79,7
1551 Eide	19	82	152	313	81,1
1554 Averøy	20	123	176	504	83,2
1557 Gjemnes	26	146	382	452	76,9
1560 Tingvoll	19	116	337	416	73,3
1563 Sunndal	23	143	1 714	310	103,4
1566 Surnadal	37	202	1 365	629	77,8
1567 Rindal	26	138	641	319	78,8
1571 Halså	16	100	301	320	72,0
1573 Smøla	15	77	282	315	91,5
1576 Aure	25	144	644	651	78,6

Tabell E-k: Kriteriedata for kommunene 2008, RNB

Kommune	Innbygger- tall per 1.1.2007	Innbygger- tall per 1.1.2008	Basis- kriteriet	Innbyggere (per 1.1.2008) fordelt etter alder:					
				0 - 5	6 - 15	16 - 66	67 - 79	80 - 89	Over 89
				1	2	3	4	5	6
Møre og Romsdal	245 385	246 772	36	17 695	33 461	160 039	22 219	11 264	2 094
1601 Trondheim	161 730	165 191	1	12 598	19 981	114 569	11 647	5 498	898
1612 Hemne	4 247	4 234	1	277	616	2 702	414	190	35
1613 Snillfjord	1 021	1 022	1	69	143	604	125	59	22
1617 Hitra	4 028	4 132	1	264	530	2 647	459	197	35
1620 Frøya	4 052	4 144	1	256	556	2 598	471	230	33
1621 Ørland	5 091	5 025	1	336	715	3 258	500	193	23
1622 Agdenes	1 775	1 758	1	83	251	1 072	208	122	22
1624 Rissa	6 366	6 366	1	424	917	4 002	601	348	74
1627 Bjugn	4 561	4 604	1	303	587	2 927	504	243	40
1630 Åfjord	3 258	3 232	1	184	456	1 995	391	179	27
1632 Roan	1 030	1 007	1	46	136	614	117	83	11
1633 Osen	1 051	1 041	1	66	120	642	121	77	15
1634 Oppdal	6 531	6 564	1	450	905	4 239	630	284	56
1635 Rennebu	2 635	2 594	1	150	337	1 622	302	159	24
1636 Meldal	3 900	3 871	1	210	478	2 421	426	277	59
1638 Orkdal	10 812	11 018	1	829	1 391	7 320	969	421	88
1640 Røros	5 671	5 620	1	339	731	3 573	616	311	50
1644 Holtålen	2 076	2 069	1	118	254	1 272	263	130	32
1648 Midtre Gauldal	5 889	5 910	1	363	832	3 726	610	316	63
1653 Melhus	14 304	14 457	1	1 176	2 157	9 474	1 135	449	66
1657 Skaun	6 211	6 326	1	552	904	4 145	466	214	45
1662 Klæbu	5 474	5 558	1	526	925	3 697	297	100	13
1663 Malvik	12 322	12 388	1	1 021	1 995	8 245	781	296	50
1664 Selbu	3 942	4 006	1	289	506	2 478	435	246	52
1665 Tydal	859	856	1	39	114	517	124	55	7
Sør-Trøndelag	278 836	282 993	25	20 968	36 537	190 359	22 612	10 677	1 840
1702 Steinkjer	20 624	20 672	1	1 317	2 779	13 386	2 087	966	137
1703 Namsos	12 573	12 607	1	971	1 815	8 119	1 087	526	89
1711 Meråker	2 507	2 506	1	150	319	1 570	266	162	39
1714 Stjørdal	20 273	20 616	1	1 633	3 078	13 416	1 635	729	125
1717 Frosta	2 461	2 466	1	164	371	1 510	267	128	26
1718 Leksvik	3 484	3 484	1	255	452	2 234	328	183	32
1719 Levanger	18 173	18 355	1	1 415	2 575	11 994	1 560	692	119
1721 Verdal	13 962	14 094	1	1 082	1 993	9 296	1 078	547	98
1723 Mosvik	874	864	1	50	124	543	82	54	11
1724 Verran	2 623	2 948	1	142	315	1 942	334	180	35
1725 Namdalseid	1 741	1 717	1	99	225	1 073	190	104	26
1729 Inderøy	5 920	5 836	1	412	869	3 800	496	229	30
1736 Snåsa	2 197	2 176	1	125	297	1 335	255	134	30
1738 Lierne	1 485	1 480	1	88	190	924	179	78	21
1739 Røyrvik	526	499	1	35	63	315	57	25	4
1740 Namsskogan	933	916	1	51	112	549	137	55	12
1742 Grong	2 387	2 377	1	138	329	1 473	264	145	28
1743 Høylandet	1 266	1 273	1	105	162	786	138	68	14
1744 Overhalla	3 505	3 507	1	255	493	2 257	319	150	33
1748 Fosnes	712	687	1	25	96	427	90	44	5
1749 Flatanger	1 168	1 138	1	56	184	696	118	74	10
1750 Vikna	4 019	4 034	1	311	565	2 617	373	142	26
1751 Nærøy	5 073	5 015	1	311	718	3 177	522	254	33
1755 Leka	583	589	1	25	64	374	90	30	6

Tabell E-k: Kriteriedata for kommunene 2008, RNB

Kommune	Urbanitets- kriterium	Skilte og separerte 16 - 59 år	Arbeids- ledige 16 - 59 år	Be- regnet reisetid	Reiseavst. innen sone	Reiseavst. til nabo- krets	Dødelig- het
	10	11	12	13	14	15	16
Møre og Romsdal	1 583 535	12 674	2 435	2 037 329	1 404 365	596 612	1 575
1601 Trondheim	1 780 528	10 332	2 480	1 316 497	345 601	132 914	1 180
1612 Hemne	22 579	227	46	25 653	23 878	11 485	26
1613 Snillfjord	4 082	29	12	18 263	23 016	11 451	6
1617 Hitra	21 189	263	41	53 781	58 977	20 077	31
1620 Frøya	21 340	200	50	99 916	44 569	19 570	33
1621 Ørland	28 065	307	85	29 835	20 397	12 225	40
1622 Agdenes	7 926	67	14	16 577	16 464	8 863	11
1624 Rissa	36 698	282	107	84 429	85 783	18 245	42
1627 Bjugn	24 596	249	44	59 016	38 111	13 294	32
1630 Åfjord	16 426	137	30	33 804	39 364	15 716	24
1632 Roan	4 125	36	14	14 100	16 004	5 679	7
1633 Osen	4 226	51	13	16 172	16 116	9 768	8
1634 Oppdal	37 842	341	64	33 519	27 859	16 009	43
1635 Rennebu	12 733	99	21	21 950	31 149	15 094	18
1636 Meldal	20 383	182	40	31 980	29 057	10 158	23
1638 Orkdal	69 293	620	115	65 081	51 705	20 111	84
1640 Røros	31 944	325	51	36 836	38 092	17 978	38
1644 Holtålen	9 565	73	19	15 063	15 735	5 363	17
1648 Midtre Gauldal	33 423	252	52	79 069	73 190	20 039	38
1653 Melhus	96 950	750	172	139 930	82 125	27 309	96
1657 Skaun	35 628	359	69	41 561	28 534	13 765	43
1662 Klæbu	30 617	273	63	14 295	12 572	12 499	38
1663 Malvik	81 062	705	152	117 868	33 869	23 990	89
1664 Selbu	20 647	140	39	33 896	31 178	15 679	23
1665 Tydal	3 317	29	7	7 356	5 286	4 489	5
Sør-Trøndelag	2 455 185	16 328	3 801	2 406 447	1 188 631	481 768	1 995
1702 Steinkjer	150 400	1 258	302	149 037	109 123	51 446	150
1703 Namsos	83 048	816	158	77 457	84 587	23 184	94
1711 Meråker	11 995	137	28	9 716	8 966	10 401	18
1714 Stjørdal	147 334	1 114	183	129 641	67 902	40 356	138
1717 Frosta	11 731	99	32	10 070	11 367	6 267	17
1718 Leksvik	17 803	178	35	36 986	40 803	16 431	21
1719 Levanger	129 215	1 047	212	144 626	94 441	34 841	118
1721 Verdal	94 175	812	194	87 980	64 925	31 549	101
1723 Mosvik	3 387	33	7	3 887	3 790	4 070	6
1724 Verran	12 664	146	45	19 285	20 459	7 068	20
1725 Namdalseid	7 744	95	19	17 985	20 230	9 570	8
1729 Inderøy	33 635	278	70	37 055	41 908	15 041	43
1736 Snåsa	10 238	113	13	11 722	12 510	7 116	16
1738 Lierne	6 398	53	11	30 764	32 963	13 550	12
1739 Røyrvik	1 842	23	4	3 488	4 117	5 039	4
1740 Namsskogan	3 663	57	14	11 594	14 202	10 486	5
1742 Grong	11 309	127	23	15 437	17 108	6 968	18
1743 Høylandet	5 283	38	7	7 896	9 572	7 074	9
1744 Overhalla	17 932	165	31	22 508	32 593	13 083	25
1748 Fosnes	2 648	43	5	6 445	6 529	5 782	4
1749 Flatanger	4 797	47	17	15 549	17 634	8 524	8
1750 Vikna	21 132	239	58	23 733	25 110	11 827	32
1751 Nærøy	27 946	201	87	66 339	79 957	27 108	41
1755 Leka	2 084	20	7	3 388	3 145	2 958	4

Tabell E-k: Kriteriedata for kommunene 2008, RNB

Kommune	Ikke-gifte 67 år og over	Inn- vandrere	PU 16 år og over	PU under 16 år	Elever vanlig underv.	Elever med opphold	Elever spesiell underv.
	17	18	19	20	21	22	23
Møre og Romsdal	16 910	3 666	1 071	211	434	1	1
1601 Trondheim	9 032	5 259	422	104	726	0	20
1612 Hemne	292	35	13	2	1	0	0
1613 Snillfjord	107	4	3	0	0	0	0
1617 Hitra	383	39	16	14	0	0	0
1620 Frøya	358	42	18	6	0	0	0
1621 Ørland	366	41	19	7	14	0	0
1622 Agdenes	159	24	17	5	0	0	0
1624 Rissa	552	39	19	15	3	1	1
1627 Bjugn	414	41	17	2	17	0	0
1630 Åfjord	289	8	20	1	0	0	0
1632 Roan	113	5	7	1	1	1	1
1633 Osen	108	0	5	1	0	0	0
1634 Oppdal	499	90	23	2	42	0	0
1635 Rennebu	230	4	17	1	0	0	0
1636 Meldal	434	19	38	2	0	0	0
1638 Orkdal	799	112	38	9	1	0	0
1640 Røros	467	78	23	1	0	0	0
1644 Holtålen	227	6	13	1	0	0	0
1648 Midtre Gauldal	487	41	24	3	0	0	0
1653 Melhus	695	168	57	10	18	1	2
1657 Skaun	332	43	19	2	4	0	0
1662 Klæbu	206	46	33	3	10	0	0
1663 Malvik	474	122	49	11	32	0	1
1664 Selbu	341	28	23	1	0	0	0
1665 Tydal	78	5	1	0	0	0	0
Sør-Trøndelag	17 442	6 299	934	204	867	3	25
1702 Steinkjer	1 460	182	80	17	78	0	0
1703 Namsos	835	140	59	7	38	0	0
1711 Meråker	273	30	9	2	0	0	0
1714 Stjørdal	1 112	261	104	28	66	0	1
1717 Frosta	186	13	10	3	1	0	0
1718 Leksvik	252	34	41	4	1	1	1
1719 Levanger	1 107	205	72	20	153	0	0
1721 Verdal	872	110	66	11	13	0	0
1723 Mosvik	87	1	6	1	6	0	0
1724 Verran	280	16	13	6	0	0	0
1725 Namdalseid	159	15	11	5	2	0	0
1729 Inderøy	341	61	36	7	2	0	0
1736 Snåsa	214	5	12	5	31	0	0
1738 Lierne	159	1	12	4	0	0	0
1739 Røyrvik	43	2	0	1	0	0	0
1740 Namsskogan	91	6	7	0	2	0	0
1742 Grong	203	19	15	4	1	0	0
1743 Høylandet	96	2	18	0	0	0	0
1744 Overhalla	223	8	17	6	0	0	0
1748 Fosnes	68	2	2	1	0	0	0
1749 Flatanger	111	5	9	0	32	0	0
1750 Vikna	271	18	29	2	0	0	0
1751 Nærøy	424	30	31	5	29	0	0
1755 Leka	55	4	1	1	2	0	0

Tabell E-k: Kriteriedata for kommunene 2008, RNB

Kommune	Areal dyrket mark	Antall drifts- enheter	Total areal	Antall landbruks- eiendommer	Skatt i pst av landsgj.
	24	25	26	27	28
Møre og Romsdal	599	3 596	15 121	14 493	89,7
1601 Trondheim	60	282	342	687	98,5
1612 Hemne	21	108	662	418	73,2
1613 Snillfjord	13	69	508	256	73,6
1617 Hitra	16	76	685	573	70,7
1620 Frøya	7	45	241	487	69,0
1621 Ørland	44	161	74	328	79,6
1622 Agdenes	18	99	318	282	76,2
1624 Rissa	57	287	622	845	68,3
1627 Bjugn	35	155	384	520	67,2
1630 Åfjord	29	141	954	470	68,4
1632 Roan	10	52	377	197	64,2
1633 Osen	8	43	387	159	68,2
1634 Oppdal	74	278	2 274	630	90,2
1635 Rennebu	40	175	948	518	81,4
1636 Meldal	32	121	613	342	72,0
1638 Orkdal	44	194	594	725	79,7
1640 Røros	23	90	1 956	591	82,8
1644 Holtålen	18	98	1 209	532	68,0
1648 Midtre Gauldal	56	342	1 860	792	71,1
1653 Melhus	71	316	696	878	76,9
1657 Skaun	32	172	224	406	79,8
1662 Klæbu	10	49	186	139	83,1
1663 Malvik	16	69	169	181	83,3
1664 Selbu	33	187	1 235	653	77,4
1665 Tydal	9	49	1 329	141	176,5
Sør-Trøndelag	774	3 658	18 847	11 750	89,8
1702 Steinkjer	165	636	1 564	1 227	74,2
1703 Namsos	19	101	775	394	76,1
1711 Meråker	10	60	1 274	257	79,7
1714 Stjørdal	88	417	938	1 114	81,4
1717 Frosta	23	149	76	363	66,3
1718 Leksvik	23	125	430	387	70,8
1719 Levanger	137	547	645	1 169	76,0
1721 Verdal	87	383	1 548	854	71,5
1723 Mosvik	10	56	219	160	66,4
1724 Verran	12	60	602	203	68,1
1725 Namdalseid	32	130	770	267	62,1
1729 Inderøy	54	234	146	530	70,9
1736 Snåsa	36	162	2 343	301	66,7
1738 Lierne	15	89	2 962	336	70,4
1739 Røyrvik	5	18	1 584	101	110,7
1740 Namsskogan	8	34	1 417	108	109,8
1742 Grong	22	93	1 136	218	86,3
1743 Høylandet	19	105	755	205	64,9
1744 Overhalla	44	167	729	301	71,7
1748 Fosnes	10	49	545	138	62,8
1749 Flatanger	9	56	460	199	64,4
1750 Vikna	17	81	318	296	73,7
1751 Nærøy	42	188	1 066	850	63,9
1755 Leka	11	56	110	149	65,3

Tabell E-k: Kriteriedata for kommunene 2008, RNB

Kommune	Innbygger- tall per 1.1.2007	Innbygger- tall per 1.1.2008	Basis- kriteriet	Innbyggere (per 1.1.2008) fordelt etter alder:					
				0 - 5	6 - 15	16 - 66	67 - 79	80 - 89	Over 89
	1	2	3	4	5	6	7	8	9
Nord-Trøndelag	129 069	129 856	24	9 215	18 188	83 813	11 952	5 699	989
1804 Bodø	45 575	46 049	1	3 588	6 271	31 281	3 433	1 281	195
1805 Narvik	18 301	18 384	1	1 182	2 352	12 032	1 812	882	124
1811 Bindal	1 692	1 631	1	100	189	1 017	200	90	35
1812 Sømna	2 047	2 056	1	138	295	1 306	195	90	32
1813 Brønnøy	7 548	7 535	1	539	1 098	4 873	671	288	66
1815 Vega	1 299	1 295	1	76	169	806	165	68	11
1816 Vevelstad	504	485	1	24	58	316	56	26	5
1818 Herøy	1 682	1 683	1	105	201	1 086	180	95	16
1820 Alstahaug	7 225	7 207	1	462	1 023	4 816	665	211	30
1822 Leirfjord	2 123	2 090	1	101	267	1 387	193	113	29
1824 Vefsn	13 571	13 424	1	858	1 783	8 748	1 372	567	96
1825 Grane	1 540	1 537	1	99	196	971	184	73	14
1826 Hattfjelldal	1 482	1 463	1	76	198	908	178	88	15
1827 Dønna	1 489	1 463	1	94	204	932	147	72	14
1828 Nesna	1 776	1 792	1	114	262	1 131	167	95	23
1832 Hemnes	4 510	4 478	1	312	613	2 789	479	241	44
1833 Rana	25 190	25 092	1	1 694	3 461	16 364	2 365	1 026	182
1834 Lurøy	1 970	1 899	1	117	245	1 185	240	91	21
1835 Træna	446	451	1	40	71	265	51	23	1
1836 Rødøy	1 343	1 314	1	93	204	792	147	62	16
1837 Meløy	6 663	6 622	1	423	958	4 192	626	345	78
1838 Gildeskål	2 081	2 046	1	102	253	1 274	245	136	36
1839 Beiarn	1 148	1 128	1	44	132	722	151	71	8
1840 Saltdal	4 688	4 710	1	270	581	3 169	447	203	40
1841 Fauske	9 465	9 480	1	604	1 253	6 236	903	413	71
1845 Sørfold	2 084	2 000	1	120	246	1 279	215	114	26
1848 Steigen	2 680	2 672	1	148	345	1 670	306	160	43
1849 Hamarøy	1 771	1 761	1	85	207	1 124	199	119	27
1850 Tysfjord	2 052	2 028	1	123	233	1 334	225	95	18
1851 Lødingen	2 257	2 279	1	112	273	1 431	288	150	25
1852 Tjeldsund	1 352	1 338	1	83	149	836	159	95	16
1853 Evenes	1 361	1 358	1	75	185	854	158	69	17
1854 Ballangen	2 684	2 652	1	163	362	1 653	297	143	34
1856 Røst	591	622	1	39	87	394	66	34	2
1857 Værøy	748	743	1	42	97	474	84	38	8
1859 Flakstad	1 458	1 441	1	82	223	857	192	70	17
1860 Vestvågøy	10 745	10 710	1	761	1 594	6 733	1 022	512	88
1865 Vågan	8 992	8 933	1	625	1 132	5 881	824	398	73
1866 Hadsel	7 907	7 970	1	510	1 067	5 138	805	385	65
1867 Bø	2 899	2 867	1	149	344	1 692	418	212	52
1868 Øksnes	4 486	4 424	1	298	651	2 821	454	172	28
1870 Sortland	9 703	9 678	1	660	1 451	6 361	736	391	79
1871 Andøy	5 152	5 078	1	309	659	3 180	600	263	67
1874 Moskenes	1 156	1 128	1	56	142	683	168	66	13
Nordland	235 436	234 996	44	15 695	31 784	152 993	22 488	10 136	1 900
1901 Harstad	23 261	23 108	1	1 577	3 085	15 484	1 947	886	129
1902 Tromsø	64 492	65 286	1	5 245	8 750	45 686	3 852	1 506	247
1911 Kvæfjord	3 048	3 036	1	168	449	1 982	287	125	25
1913 Skånland	2 883	2 862	1	152	313	1 932	292	129	44
1915 Bjarkøy	523	509	1	28	69	291	64	48	9

Tabell E-k: Kriteriedata for kommunene 2008, RNB

Kommune	Urbanitets- kriterium	Skilte og separerte 16 - 59 år	Arbeids- ledige 16 - 59 år	Be- regnet reisetid	Reiseavst. innen sone	Reiseavst. til nabo- krets	Dødelig- het
	10	11	12	13	14	15	16
Nord-Trøndelag	818 400	7 139	1 561	942 588	823 940	369 739	912
1804 Bodø	389 468	2 897	604	483 733	226 062	55 520	302
1805 Narvik	130 308	1 176	249	133 211	104 775	20 766	129
1811 Bindal	7 483	56	15	32 279	35 528	15 686	14
1812 Sømna	9 405	86	16	12 137	15 211	5 678	16
1813 Brønnøy	45 019	456	99	63 677	71 115	17 838	55
1815 Vega	5 449	65	15	6 443	6 590	6 543	11
1816 Vevelstad	1 750	16	9	4 466	3 796	5 507	5
1818 Herøy	7 430	58	25	15 073	11 706	4 743	13
1820 Alstahaug	42 717	435	121	47 818	48 743	13 802	64
1822 Leirfjord	9 825	111	36	14 380	17 762	9 012	14
1824 Vefsn	91 019	896	175	78 410	54 900	27 629	93
1825 Grane	6 684	98	16	34 115	13 757	8 907	12
1826 Hattfjelldal	6 383	58	7	12 654	15 986	11 948	11
1827 Dønna	6 419	63	27	18 641	19 890	15 558	14
1828 Nesna	7 931	103	25	9 781	9 033	5 014	13
1832 Hemnes	24 267	264	58	59 967	71 362	18 687	33
1833 Rana	191 194	1 495	442	188 358	119 842	43 035	172
1834 Lurøy	8 982	80	27	132 673	187 417	41 908	15
1835 Træna	1 511	24	4	3 027	2 533	5 858	5
1836 Rødøy	5 671	62	17	98 367	56 425	23 954	10
1837 Meløy	38 762	374	66	146 038	101 121	34 166	44
1838 Gildeskål	9 592	108	23	39 161	38 660	7 682	15
1839 Beiarn	4 698	47	21	13 100	15 204	5 445	9
1840 Saltdal	25 421	242	78	32 002	34 771	11 833	37
1841 Fauske	59 067	559	169	69 118	79 797	15 912	72
1845 Sørfold	9 609	97	38	52 496	35 809	17 205	17
1848 Steigen	12 995	147	51	66 902	49 012	16 566	22
1849 Hamarøy	7 904	112	30	25 043	30 211	11 079	14
1850 Tysfjord	9 432	84	58	66 912	60 986	10 122	20
1851 Lødingen	10 574	130	51	16 804	19 390	7 306	14
1852 Tjeldsund	5 717	77	19	28 749	22 897	5 699	8
1853 Evenes	5 763	78	21	10 195	11 361	6 050	10
1854 Ballangen	13 018	128	42	14 452	15 849	7 284	17
1856 Røst	2 118	33	8	458	369	792	5
1857 Værøy	2 810	27	30	203	234	4 058	6
1859 Flakstad	6 259	39	26	12 779	23 748	5 841	11
1860 Vestvågøy	68 778	657	191	79 950	53 933	23 748	80
1865 Vågan	55 543	544	178	81 691	76 056	34 006	73
1866 Hadsel	47 601	475	119	96 334	73 473	17 657	62
1867 Bø	14 279	168	65	21 761	29 507	7 147	25
1868 Øksnes	24 112	262	83	28 280	26 572	15 152	37
1870 Sortland	60 854	658	178	59 787	50 971	25 849	68
1871 Andøy	28 469	321	72	73 507	81 527	17 989	38
1874 Moskenes	4 738	55	22	6 637	4 927	3 871	10
Nordland	1 527 026	13 921	3 620	2 491 569	2 028 819	670 052	1 715
1901 Harstad	173 762	1 498	357	152 076	77 104	36 801	171
1902 Tromsø	590 754	4 176	800	608 034	306 012	110 513	459
1911 Kvæfjord	15 164	180	42	32 441	28 297	13 129	24
1913 Skånland	14 184	145	42	39 048	41 068	11 592	19
1915 Bjarkøy	1 829	23	5	6 042	5 038	3 011	3

Tabell E-k: Kriteriedata for kommunene 2008, RNB

Kommune	Ikke-gifte 67 år og over	Inn- vandrere	PU 16 år og over	PU under 16 år	Elever vanlig underv.	Elever med opphold	Elever spesiell underv.
	17	18	19	20	21	22	23
Nord-Trøndelag	8 922	1 170	660	140	454	1	2
1804 Bodø	2 247	605	108	32	39	0	0
1805 Narvik	1 370	353	59	16	0	0	0
1811 Bindal	198	3	15	1	108	0	0
1812 Sømna	176	20	16	1	0	0	0
1813 Brønnøy	531	79	59	18	0	0	0
1815 Vega	145	4	4	2	0	0	0
1816 Vevelstad	54	1	0	0	0	0	0
1818 Herøy	177	16	10	3	0	0	0
1820 Alstahaug	449	110	38	10	1	0	0
1822 Leirfjord	211	25	12	0	0	0	0
1824 Vefsn	950	144	70	12	0	1	1
1825 Grane	155	9	6	2	2	0	0
1826 Hattfjelldal	136	20	10	2	4	1	1
1827 Dønna	137	8	15	1	24	0	0
1828 Nesna	171	10	5	2	0	0	0
1832 Hemnes	396	35	26	3	0	0	0
1833 Rana	1 814	195	79	31	1	0	0
1834 Lurøy	181	11	19	2	0	0	0
1835 Træna	37	6	2	0	0	0	0
1836 Rødøy	118	4	6	4	0	0	0
1837 Meløy	494	62	28	10	0	0	0
1838 Gildeskål	232	12	17	3	0	0	0
1839 Beiarn	105	0	5	1	0	0	0
1840 Saltdal	356	41	81	3	0	0	0
1841 Fauske	721	46	25	9	22	0	0
1845 Sørfold	190	5	11	2	0	0	0
1848 Steigen	301	17	8	5	0	0	0
1849 Hamarøy	207	9	14	1	0	0	0
1850 Tysfjord	207	7	22	2	0	0	0
1851 Lødingen	241	18	18	0	0	0	0
1852 Tjeldsund	135	8	15	1	0	0	0
1853 Evenes	158	6	10	2	0	0	0
1854 Ballangen	288	21	14	1	0	0	0
1856 Røst	55	7	3	0	0	0	0
1857 Værøy	64	1	5	3	0	0	0
1859 Flakstad	129	6	7	2	35	0	0
1860 Vestvågøy	840	75	52	9	3	0	0
1865 Vågan	745	100	36	11	64	0	0
1866 Hadsel	662	103	33	4	0	0	0
1867 Bø	354	23	20	1	0	0	0
1868 Øksnes	330	26	34	10	0	0	0
1870 Sortland	644	115	49	15	0	0	0
1871 Andøy	463	49	28	10	0	0	0
1874 Moskenes	117	2	4	2	0	0	0
Nordland	17 691	2 417	1 098	249	301	2	2
1901 Harstad	1 423	261	65	22	0	0	0
1902 Tromsø	2 842	1 157	130	60	232	0	0
1911 Kvæfjord	227	16	115	8	0	0	0
1913 Skånland	254	19	33	3	0	0	0
1915 Bjarkøy	68	14	2	1	0	0	0

Tabell E-k: Kriteriedata for kommunene 2008, RNB

Kommune	Areal dyrket mark	Antall drifts- enheter	Total areal	Antall landbruks- eiendommer	Skatt i pst av landsgj.
	24	25	26	27	28
Nord-Trøndelag	897	3 996	22 412	10 127	74,5
1804 Bodø	28	126	1 392	984	93,1
1805 Narvik	5	28	2 023	424	89,6
1811 Bindal	12	73	1 265	351	71,7
1812 Sømna	31	113	194	302	60,7
1813 Brønnøy	31	137	1 042	616	73,7
1815 Vega	18	78	163	279	62,2
1816 Vevelstad	10	39	539	138	59,4
1818 Herøy	7	29	65	194	69,4
1820 Alstahaug	27	100	187	287	73,6
1822 Leirfjord	22	94	465	441	58,7
1824 Vefsn	30	124	1 929	662	85,5
1825 Grane	9	44	2 009	214	70,9
1826 Hattfjelldal	18	100	2 685	263	64,4
1827 Dønna	18	72	194	348	59,0
1828 Nesna	16	68	183	218	64,4
1832 Hemnes	23	128	1 589	350	99,7
1833 Rana	25	150	4 461	731	80,0
1834 Lurøy	9	47	264	288	68,2
1835 Træna	0	2	16	13	87,2
1836 Rødøy	9	55	712	412	63,3
1837 Meløy	18	80	873	554	96,6
1838 Gildeskål	11	41	662	525	74,8
1839 Beiarn	13	74	1 222	336	83,6
1840 Saltdal	9	55	2 215	548	74,2
1841 Fauske	16	71	1 210	584	80,6
1845 Sørfold	3	21	1 636	530	104,8
1848 Steigen	29	115	1 007	650	60,9
1849 Hamarøy	7	28	1 031	334	84,2
1850 Tysfjord	2	12	1 464	229	77,1
1851 Lødingen	4	23	524	158	76,8
1852 Tjeldsund	4	24	317	228	69,3
1853 Evenes	7	31	252	332	71,6
1854 Ballangen	9	39	931	552	64,0
1856 Røst	1	7	11	69	83,7
1857 Værøy	0	0	18	65	92,2
1859 Flakstad	5	25	178	215	79,9
1860 Vestvågøy	35	181	423	1 192	70,8
1865 Vågan	9	47	478	493	74,4
1866 Hadsel	18	102	566	894	70,4
1867 Bø	12	58	247	623	59,6
1868 Øksnes	6	27	319	422	70,6
1870 Sortland	22	96	722	718	76,0
1871 Andøy	18	72	656	602	76,8
1874 Moskenes	0	1	119	22	74,9
Nordland	601	2 837	38 456	18 390	80,8
1901 Harstad	18	114	372	734	82,6
1902 Tromsø	19	120	2 566	1 295	93,3
1911 Kvæfjord	13	80	513	380	67,1
1913 Skånland	10	45	495	592	72,6
1915 Bjarkøy	3	20	74	180	65,0

Tabell E-k: Kriteriedata for kommunene 2008, RNB

Kommune	Innbygger- tall per 1.1.2007	Innbygger- tall per 1.1.2008	Basis- kriteriet	Innbyggere (per 1.1.2008) fordelt etter alder:					
				0 - 5	6 - 15	16 - 66	67 - 79	80 - 89	Over 89
	1	2	3	4	5	6	7	8	9
1917 Ibestad	1 574	1 511	1	61	165	909	239	118	19
1919 Gratangen	1 226	1 168	1	67	146	702	159	81	13
1920 Lavangen	1 011	1 010	1	68	127	599	133	65	18
1922 Bardu	3 920	3 994	1	332	512	2 634	339	150	27
1923 Salangen	2 232	2 169	1	116	311	1 442	207	76	17
1924 Målselv	6 590	6 603	1	483	879	4 306	615	272	48
1925 Sørreisa	3 315	3 312	1	236	501	2 121	300	134	20
1926 Dyrøy	1 265	1 232	1	66	162	755	149	85	15
1927 Tranøy	1 570	1 579	1	91	186	972	213	97	20
1928 Torsken	978	937	1	38	107	599	123	53	17
1929 Berg	962	937	1	35	116	609	117	52	8
1931 Lenvik	11 027	11 160	1	871	1 589	7 159	1 009	478	54
1933 Balsfjord	5 569	5 529	1	332	767	3 444	694	258	34
1936 Karlsøy	2 344	2 404	1	121	291	1 571	291	103	27
1938 Lyngen	3 199	3 208	1	204	442	2 016	361	164	21
1939 Storfjord	1 911	1 893	1	130	262	1 257	180	56	8
1940 Kåfjord	2 220	2 248	1	141	276	1 431	279	102	19
1941 Skjervøy	2 966	2 934	1	189	446	1 903	263	113	20
1942 Nordreisa	4 699	4 665	1	315	610	3 058	449	201	32
1943 Kvænangen	1 351	1 348	1	80	165	828	194	70	11
Troms	154 136	154 642	25	11 146	20 726	103 690	12 756	5 422	902
2002 Vardø	2 286	2 190	1	110	267	1 456	253	87	17
2003 Vadsø	6 124	6 062	1	430	902	4 031	493	176	30
2004 Hammerfest	9 391	9 407	1	751	1 183	6 460	683	273	57
2011 Kautokeino	2 965	2 947	1	231	394	2 040	208	64	10
2012 Alta	18 090	18 272	1	1 606	2 895	12 089	1 239	377	66
2014 Loppa	1 150	1 106	1	52	143	691	152	61	7
2015 Hasvik	1 005	998	1	57	130	651	116	36	8
2017 Kvalsund	1 092	1 101	1	58	130	712	153	42	6
2018 Måsøy	1 319	1 333	1	67	165	867	174	55	5
2019 Nordkapp	3 274	3 219	1	181	453	2 114	318	136	17
2020 Porsanger	4 141	4 059	1	269	509	2 757	362	149	13
2021 Karasjok	2 873	2 866	1	204	443	1 883	240	86	10
2022 Lebesby	1 357	1 304	1	72	171	846	161	45	9
2023 Gamvik	1 046	1 040	1	47	140	683	126	37	7
2024 Berlevåg	1 086	1 077	1	73	135	667	140	50	12
2025 Tana	2 979	2 954	1	178	404	1 944	317	94	17
2027 Nesseby	884	856	1	32	93	555	117	51	8
2028 Båtsfjord	2 113	2 090	1	148	273	1 418	178	68	5
2030 Sør-Varanger	9 490	9 518	1	647	1 336	6 343	809	328	55
Finnmark	72 665	72 399	19	5 213	10 166	48 207	6 239	2 215	359
Hele landet	4 681 134	4 737 171	430	351 164	619 565	3 152 714	395 134	185 322	33 272

Tabell E-k: Kriteriedata for kommunene 2008, RNB

Kommune	Urbanitets- kriterium	Skilte og separerte 16 - 59 år	Arbeids- ledige 16 - 59 år	Be- regnet reisetid	Reiseavst. innen sone	Reiseavst. til nabo- krets	Dødelig- het
	10	11	12	13	14	15	16
1917 Ibestad	6 861	71	26	28 724	14 241	6 016	13
1919 Gratangen	5 084	77	19	9 884	10 226	5 492	10
1920 Lavangen	4 034	47	12	3 449	3 372	4 106	7
1922 Bardu	20 509	158	35	23 115	23 202	11 406	26
1923 Salangen	10 434	124	28	11 307	11 365	6 541	19
1924 Målselv	38 253	368	54	90 426	84 864	33 653	52
1925 Sørreisa	16 772	186	48	14 842	13 553	9 797	24
1926 Dyrøy	5 278	51	19	6 536	6 469	7 560	10
1927 Tranøy	6 840	101	16	29 133	35 891	9 574	12
1928 Torsken	3 876	47	19	24 642	30 314	5 915	8
1929 Berg	3 800	47	14	9 684	9 161	4 426	9
1931 Lenvik	70 949	649	162	141 753	125 147	47 040	86
1933 Balsfjord	31 256	269	68	87 669	97 433	29 413	47
1936 Karlsøy	11 065	141	39	72 277	67 387	15 398	16
1938 Lyngen	16 070	128	68	55 864	63 967	15 657	24
1939 Storfjord	8 660	104	32	23 014	38 396	10 761	18
1940 Kåfjord	10 366	95	52	40 403	32 052	6 545	19
1941 Skjervøy	14 676	160	70	27 030	23 873	13 556	25
1942 Nordreisa	25 492	282	89	44 322	42 753	18 941	39
1943 Kvænangen	5 712	73	27	30 126	19 506	11 858	12
Troms	1 111 681	9 200	2 142	1 611 841	1 210 689	448 700	1 152
2002 Vardø	10 737	134	99	5 542	6 014	2 809	23
2003 Vadsø	35 030	348	123	24 808	22 180	6 272	52
2004 Hammerfest	58 513	600	106	57 705	28 929	19 225	74
2011 Kautokeino	14 670	80	135	29 861	38 021	26 024	24
2012 Alta	128 507	1 152	317	195 050	138 992	70 793	139
2014 Loppa	4 708	78	34	40 559	36 326	12 524	12
2015 Hasvik	4 005	62	30	10 743	11 991	3 315	12
2017 Kvalsund	4 425	76	22	15 990	18 506	15 064	10
2018 Måsøy	5 550	62	32	19 681	13 967	3 562	13
2019 Nordkapp	16 523	245	93	39 030	16 440	11 301	30
2020 Porsanger	21 904	315	85	45 990	52 887	18 267	39
2021 Karasjok	14 125	164	68	10 220	11 090	13 096	21
2022 Lebesby	5 742	97	38	31 844	41 315	10 810	13
2023 Gamvik	4 202	76	31	20 706	16 541	11 236	9
2024 Berlevåg	4 395	72	27	1 916	2 083	1 647	9
2025 Tana	14 753	185	61	42 420	50 599	30 733	25
2027 Nesseby	3 434	65	21	5 695	6 880	4 129	7
2028 Båtsfjord	9 770	124	110	3 151	2 919	2 497	22
2030 Sør-Varanger	59 254	598	137	123 198	110 571	42 426	83
Finnmark	420 248	4 533	1 569	724 109	626 253	305 730	617
Hele landet	39 064 865	302 362	57 963	36 603 409	19 739 123	8 783 456	33 359

Tabell E-k: Kriteriedata for kommunene 2008, RNB

Kommune	Ikke-gifte 67 år og over	Inn- vandrere	PU 16 år og over	PU under 16 år	Elever vanlig underv.	Elever med opphold	Elever spesiell underv.
	17	18	19	20	21	22	23
1917 Ibestad	200	21	11	2	37	0	0
1919 Gratangen	162	22	9	0	0	0	0
1920 Lavangen	120	10	9	1	0	0	0
1922 Bardu	227	29	23	1	2	0	0
1923 Salangen	181	24	19	1	0	0	0
1924 Målselv	463	19	23	7	34	0	0
1925 Sørreisa	234	39	18	3	0	0	0
1926 Dyrøy	176	5	10	0	0	0	0
1927 Tranøy	168	11	11	2	0	0	0
1928 Torsken	113	6	5	2	0	0	0
1929 Berg	102	3	4	0	0	0	0
1931 Lenvik	814	89	57	22	1	0	0
1933 Balsfjord	513	22	28	6	48	0	0
1936 Karlsøy	187	32	13	7	0	0	0
1938 Lyngen	265	12	31	3	34	1	1
1939 Storfjord	132	13	14	0	0	0	0
1940 Kåfjord	222	8	12	2	0	0	0
1941 Skjervøy	215	22	17	4	0	1	1
1942 Nordreisa	383	31	29	14	48	0	0
1943 Kvænangen	161	2	17	7	4	0	0
Troms	9 852	1 887	705	178	438	2	2
2002 Vardø	230	21	10	0	0	0	0
2003 Vadsø	364	106	17	2	0	0	0
2004 Hammerfest	527	164	24	9	0	0	0
2011 Kautokeino	126	7	15	0	0	0	0
2012 Alta	869	136	89	25	125	0	0
2014 Loppa	112	12	5	1	0	0	0
2015 Hasvik	108	12	2	3	0	0	0
2017 Kvalsund	106	9	6	0	0	0	0
2018 Måsøy	130	18	11	2	1	0	0
2019 Nordkapp	272	31	12	4	0	0	0
2020 Porsanger	268	21	13	0	0	0	0
2021 Karasjok	174	15	14	7	0	0	0
2022 Lebesby	138	14	12	0	0	0	0
2023 Gamvik	90	5	3	3	0	0	0
2024 Berlevåg	125	4	7	1	0	0	0
2025 Tana	242	17	20	7	48	1	1
2027 Nesseby	116	10	6	1	0	0	0
2028 Båtsfjord	145	35	12	3	0	0	0
2030 Sør-Varanger	656	127	40	6	0	0	0
Finnmark	4 798	764	318	74	174	1	1
Hele landet	300 927	157 531	16 849	4 760	13 654	22	175

Tabell E-k: Kriteriedata for kommunene 2008, RNB

Kommune	Areal dyrket mark	Antall drifts- enheter	Total areal	Antall landbruks- eiendommer	Skatt i pst av landsgj.
	24	25	26	27	28
1917 Ibestad	6	28	241	424	71,5
1919 Gratangen	4	20	313	313	57,3
1920 Lavangen	3	19	302	254	59,3
1922 Bardu	13	57	2 704	318	101,9
1923 Salangen	8	38	458	306	68,9
1924 Målselv	28	113	3 322	734	86,5
1925 Sørreisa	5	29	363	331	74,0
1926 Dyrøy	6	26	289	435	58,2
1927 Tranøy	5	22	524	359	61,7
1928 Torsken	1	3	243	57	65,7
1929 Berg	0	0	294	40	73,4
1931 Lenvik	16	79	893	861	73,4
1933 Balsfjord	47	232	1 496	1 052	64,5
1936 Karlsøy	4	29	1 047	425	64,0
1938 Lyngen	15	78	812	509	66,6
1939 Storfjord	7	42	1 543	255	76,6
1940 Kåfjord	12	71	991	458	60,3
1941 Skjervøy	1	4	478	165	65,0
1942 Nordreisa	18	96	3 438	498	68,2
1943 Kvænangen	4	19	2 108	292	71,8
Troms	263	1 384	25 877	11 267	82,6
2002 Vardø	1	5	600	37	69,8
2003 Vadsø	7	29	1 258	318	81,6
2004 Hammerfest	1	6	849	53	120,9
2011 Kautokeino	3	17	9 708	111	56,0
2012 Alta	32	130	3 849	969	77,9
2014 Loppa	0	2	687	156	63,8
2015 Hasvik	0	1	556	94	74,5
2017 Kvalsund	1	9	1 844	147	72,5
2018 Måsøy	0	0	1 134	34	73,6
2019 Nordkapp	0	0	925	13	74,2
2020 Porsanger	9	42	4 874	409	75,4
2021 Karasjok	7	35	5 453	240	60,0
2022 Lebesby	2	8	3 458	96	70,1
2023 Gamvik	0	3	1 415	68	69,6
2024 Berlevåg	0	1	1 120	9	70,4
2025 Tana	25	93	4 049	582	71,7
2027 Nesseby	2	7	1 436	260	65,9
2028 Båtsfjord	0	0	1 433	8	72,5
2030 Sør-Varanger	9	42	3 968	311	81,3
Finnmark	100	430	48 618	3 915	80,7
Hele landet	10 356	53 003	323 801	190 194	100,0

Tabell F-k

Virkninger av nyere befolkningstall. Kommunene

I tabell F presenteres virkningene av nyere befolkningstall. Kolonnene 1-4 viser virkningene av nyere befolkningstall i tusen kroner og kroner per innbygger. I kolonnene 5-7 vises indekser for alderskriteriene basert på befolkningstall for 2008 og for 2007. Kolonne 8 viser befolkningsvekst i perioden 2007 til 2008.

Kolonne 1- Gevinst/tap ved bruk av nyere befolkningstall i rammetilskuddet eksklusiv inntekstutjevningen

Innbyggertilskuddet endres ved bruk av nyere befolkningstall ved at innbyggertilskuddet før utgiftutjevning, utgiftsutjevningen knyttet til befolkningens alderssammensetning og den langsiktige fordelingen i overgangsordningen påvirkes av de nye befolkningstallene. Kolonne 1 viser isolert sett gevinst og tap for de enkelte kommuner som følge av oppdatering av befolkningstallene.

Kolonne 2 – Anslag gevinst/tap ved bruk av nyere befolkningstall i inntekstutjevningen

Anslag på hvor mye mer/mindre den enkelte kommune får i inntekstutjevningstilskudd når inntekstutjevningen baseres på nyere befolkningstall. Til grunn for beregningen ligger kommunenes andel av landets skatt i 2007, framskrevet til 2008-nivå (basert på anslaget i revidert nasjonalbudsjett 2008).

Kolonne 3 – Anslag på samlet gevinst/tap ved bruk av nyere befolkningstall

Samlet gevinst/tap ved bruk av nyere befolkningstall i kolonne 3, er summen av kolonne 1 og 2. Tallene for kommunene er i hele 1 000 kroner.

Kolonne 4 – Anslag på samlet gevinst/tap ved bruk av nyere befolkningstall

Anslag på samlet gevinst/tap målt i kroner per innbygger (kolonne 3 dividert på befolkningen per 1. januar 2008). Kroner per innbygger.

Kolonne 5 – Indeks for alderskriteriene (basert på folketall per 1. januar 2008)

Alderskriteriene i kostnadsnøkkelen for kommunene utgjør 71,8 prosent. Kolonne 5 viser indeks for beregnet utgiftsbehov knyttet til alderskriteriene med befolkningstall per 1. januar 2008. En indeks på mer enn 1 betyr at en kommune er mer "tungdrevet" enn landsgjennomsnittet basert på alderskriteriene isolert sett. En indeks på mindre enn 1 betyr at en kommune er mer "lettdrevet" enn landsgjennomsnittet basert på alderskriteriene isolert sett.

Kolonne 6 – Indeks for alderskriteriene (basert på folketall per 1. januar 2007)

Samme som for kolonne 5, med unntak av at alderskriteriene er basert på befolkningstall per 1. januar 2007.

Kolonne 7 – Differanse indeks for alderskriteriene (folketall 08 – folketall 07)

Differansen mellom kolonne 5 og 6. At kommuner har positive tall i kolonne 7 indikerer at disse kommunene er blitt mer "tungdrevet" som følge av at befolkningssammensetning har endret seg fra 1. januar 2007 til 1. januar 2008. Motsatt vil et negativt tall indikere at en kommune har

blitt mer "lettdrevet" som følge av at befolkningssammensetning har endret seg fra 1. januar 2007 til 1. januar 2008.

Kommuner som er blitt mer "lettdrevet" fra 2007 til 2008, får isolert sett redusert sitt innbyggertilskudd i utgiftsutjevningen og motsatt for kommuner som er blitt mer "tungdrevet".

Kolonne 8 – Befolkningsvekst 2007-2008

Kolonnen viser befolkningsveksten for hver kommune fra 1.1.2007 til 1.1.2008. De kommuner som har en befolkningsvekst utover landsgjennomsnittet vil isolert sett få et høyere innbyggertilskudd før utgiftsutjevningen med mer. Kommuner som har en lavere befolkningsvekst enn landsgjennomsnittet, vil isolert sett få et lavere innbyggertilskudd før utgiftsutjevningen med mer.

Kommuner som har høyere befolkningsvekst enn landsgjennomsnittet vil også tjene på bruken av nyere befolkningstall i inntektsutjevningen og motsatt.

Tabell F-k: Virkning av nyere befolkningstall. Kommunene 2008, RNB.

Kommune	Innbyggertilskudd gevinst/tap nye befolkningstall				Indeks alderskriteriene. Befolkning 2008
	Eksklusiv	Inntektsutjevning	Samlet	Samlet	
	inntektsutjevning	(anslag)	gevinst/tap	gevinst/tap	
	(1000 kr)	(1000 kr)	(1000 kr)	(kr. per innb.)	
	1	2	3	4	5
0101 Halden	3 978	-943	3 034	108	1,0462
0104 Moss	4 592	2 371	6 964	240	0,9935
0105 Sarpsborg	7 680	-1 850	5 830	114	1,0070
0106 Fredrikstad	-3 025	-2 022	-5 047	-70	1,0237
0111 Hvaler	2 648	485	3 133	791	0,9807
0118 Aremark	59	-34	26	18	1,1506
0119 Marker	-1 168	-1 764	-2 932	-847	1,1273
0121 Rømskog	486	-328	157	242	1,3300
0122 Trøgstad	664	-190	474	94	1,0200
0123 Spydeberg	-35	878	843	166	0,9883
0124 Askim	-1 471	-282	-1 753	-121	0,9960
0125 Eidsberg	4 061	722	4 783	455	1,0330
0127 Skiptvet	1 428	1 416	2 843	807	1,0383
0128 Rakkestad	-571	99	-472	-63	1,0446
0135 Råde	1 477	1 859	3 336	489	1,0229
0136 Rygge	1 995	-1 473	522	38	1,0310
0137 Våler	1 227	1 337	2 564	601	0,9582
0138 Hobøl	418	-122	296	64	0,9652
Østfold	24 443	156	24 599	93	1,0189
0211 Vestby	3 865	3 244	7 109	514	0,9154
0213 Ski	6 226	-632	5 593	204	0,9608
0214 Ås	-1 318	3 541	2 223	145	0,9642
0215 Frogn	993	2 514	3 507	246	0,9762
0216 Nesodden	2 543	-1 180	1 363	81	0,9789
0217 Oppegård	4 662	-512	4 150	171	0,9812
0219 Bærum	7 491	1 131	8 622	80	1,0430
0220 Asker	2 556	1 993	4 548	86	1,0048
0221 Aurskog-Høland	682	4 916	5 597	400	1,0258
0226 Sørum	-465	3 926	3 461	242	0,9465
0227 Fet	1 443	738	2 180	219	0,9498
0228 Rælingen	1 889	-1 287	603	40	0,8543
0229 Enebakk	-230	2 409	2 179	220	0,9028
0230 Lørenskog	7 607	1 919	9 526	299	0,9201
0231 Skedsmo	11 109	13 215	24 324	527	0,9463
0233 Nittedal	3 873	950	4 823	238	0,9434
0234 Gjerdrum	-572	660	88	16	0,9775
0235 Ullensaker	9 244	8 345	17 590	653	0,9056
0236 Nes	-71	1 719	1 648	89	0,9993
0237 Eidsvoll	-871	7 022	6 151	309	0,9539
0238 Nannestad	-2 622	94	-2 527	-237	0,9508
0239 Hurdal	189	-791	-602	-233	1,1367
Akershus	58 222	53 931	112 153	216	0,9748
0301 Oslo	-58 640	73 474	14 833	26	0,8669
0402 Kongsvinger	4 060	-1 234	2 826	163	1,0018
0403 Hamar	541	-2 692	-2 151	-77	1,0487
0412 Ringsaker	-3 135	-3 466	-6 601	-205	1,0385
0415 Løten	-934	-2 308	-3 243	-447	1,0468
0417 Stange	5 564	-501	5 063	269	1,0461

Tabell F-k: Virkning av nyere befolkningstall. Kommunene 2008, RNB.

Kommune	Indeks	Differanse	Befolknings-
	alderskriteriene.	indeks	vekst
	Befolkning	alderskriteriene	2007-2008
	2007	(kol. 5-6)	(prosent)
	6	7	8
0101 Halden	1,0377	0,0084	0,9
0104 Moss	0,9866	0,0069	1,5
0105 Sarpsborg	0,9982	0,0088	0,9
0106 Fredrikstad	1,0249	-0,0012	1,0
0111 Hvaler	0,9493	0,0315	2,1
0118 Aremark	1,1466	0,0040	0,8
0119 Marker	1,1302	-0,0030	-1,5
0121 Rømskog	1,2733	0,0567	-1,5
0122 Trøgstad	1,0120	0,0080	0,9
0123 Spydeberg	0,9936	-0,0053	2,5
0124 Askim	1,0005	-0,0045	1,0
0125 Eidsberg	1,0142	0,0188	1,5
0127 Skiptvet	1,0258	0,0125	3,3
0128 Rakkestad	1,0484	-0,0038	1,2
0135 Råde	1,0171	0,0057	2,6
0136 Rygge	1,0210	0,0100	0,5
0137 Våler	0,9487	0,0096	2,8
0138 Hobøl	0,9598	0,0055	1,0
Østfold	1,0137	0,0052	1,1
0211 Vestby	0,9064	0,0091	3,1
0213 Ski	0,9480	0,0128	0,9
0214 Ås	0,9751	-0,0109	3,0
0215 Frogn	0,9775	-0,0013	2,6
0216 Nesodden	0,9686	0,0104	0,5
0217 Oppegård	0,9701	0,0111	0,9
0219 Bærum	1,0392	0,0038	1,1
0220 Asker	1,0030	0,0018	1,4
0221 Aurskog-Høland	1,0306	-0,0048	3,0
0226 Sørums	0,9556	-0,0091	3,4
0227 Fet	0,9439	0,0059	1,7
0228 Rælingen	0,8458	0,0084	0,3
0229 Enebakk	0,9075	-0,0047	2,4
0230 Lørenskog	0,9089	0,0112	1,6
0231 Skedsmo	0,9413	0,0050	3,5
0233 Nittedal	0,9344	0,0091	1,4
0234 Gjerdrum	0,9861	-0,0086	2,1
0235 Ullensaker	0,8948	0,0108	3,7
0236 Nes	1,0010	-0,0017	1,6
0237 Eidsvoll	0,9623	-0,0084	3,0
0238 Nannestad	0,9633	-0,0125	1,1
0239 Hurdal	1,1242	0,0125	-0,5
Akershus	0,9712	0,0037	1,9
0301 Oslo	0,8748	-0,0079	2,2
0402 Kongsvinger	0,9880	0,0138	0,7
0403 Hamar	1,0436	0,0051	0,2
0412 Ringsaker	1,0407	-0,0022	0,5
0415 Løten	1,0458	0,0010	-0,6
0417 Stange	1,0299	0,0162	1,0

Tabell F-k: Virkning av nyere befolkningstall. Kommunene 2008, RNB.

Kommune	Innbyggertilskudd gevinst/tap nye befolkningstall				Indeks alderskriteriene. Befolkning 2008
	Eksklusiv inntekstutjevning	Inntekstutjevning (anslag)	Samlet gevinst/tap (anslag)	Samlet gevinst/tap (anslag)	
	(1000 kr)	(1000 kr)	(1000 kr)	(kr. per innb.)	
	1	2	3	4	
0418 Nord-Odal	3 627	-374	3 252	639	1,0937
0419 Sør-Odal	-629	-997	-1 626	-209	1,0587
0420 Eidskog	-2 942	-1 110	-4 051	-633	1,1602
0423 Grue	-1 249	-2 488	-3 736	-736	1,1942
0425 Åsnes	-412	-2 031	-2 444	-322	1,1377
0426 Våler	-681	-965	-1 646	-425	1,1041
0427 Elverum	628	-136	492	25	1,0343
0428 Trysil	2 871	-2 201	669	99	1,1486
0429 Åmot	1 189	-42	1 147	265	1,1032
0430 Stor-Elvdal	-1 584	-1 043	-2 627	-980	1,1191
0432 Rendalen	-754	-925	-1 680	-828	1,2508
0434 Engerdal	-707	-344	-1 051	-721	1,1695
0436 Tolga	225	-548	-323	-191	1,2173
0437 Tynset	-1 116	-574	-1 689	-313	1,0807
0438 Alvdal	29	-833	-804	-333	1,1282
0439 Folldal	912	-755	157	94	1,2100
0441 Os	-481	-737	-1 218	-595	1,1564
Hedmark	5 020	-26 302	-21 282	-112	1,0698
0501 Lillehammer	-209	-334	-544	-21	1,0347
0502 Gjøvik	1 065	1 187	2 251	80	1,0161
0511 Dovre	-445	-1 236	-1 681	-605	1,1396
0512 Lesja	504	-108	396	183	1,0882
0513 Skjåk	484	-450	34	15	1,1197
0514 Lom	-266	-1 062	-1 328	-552	1,0759
0515 Vågå	914	-914	0	0	1,1439
0516 Nord-Fron	349	-816	-467	-81	1,0625
0517 Sel	1 659	-3 067	-1 407	-234	1,1087
0519 Sør-Fron	-2 613	-1 222	-3 835	-1 210	1,1488
0520 Ringebu	-1 607	-1 431	-3 038	-670	1,1376
0521 Øyer	-1 322	-340	-1 662	-337	1,0449
0522 Gausdal	1 161	-996	165	27	1,1213
0528 Østre Toten	4 493	-1 684	2 810	194	1,0954
0529 Vestre Toten	1 275	-2 167	-892	-71	1,0137
0532 Jevnaker	1 114	-965	149	24	1,0638
0533 Lunner	839	-340	499	58	0,9591
0534 Gran	1 019	-1 244	-225	-17	1,0641
0536 Søndre Land	-2 296	-2 746	-5 042	-861	1,0989
0538 Nordre Land	-1 777	-3 007	-4 783	-721	1,0920
0540 Sør-Aurdal	1 121	-1 012	109	34	1,2200
0541 Etnedal	532	-406	126	91	1,2098
0542 Nord-Aurdal	389	-425	-37	-6	1,0443
0543 Vestre Slidre	422	-368	53	24	1,0668
0544 Øystre Slidre	-549	-277	-826	-260	1,0335
0545 Vang	-1 886	-307	-2 193	-1 386	1,1107
Oppland	4 370	-25 737	-21 367	-116	1,0618
0602 Drammen	2 498	9 598	12 096	201	0,9779
0604 Kongsberg	498	1 268	1 766	74	0,9808
0605 Ringerike	-6 389	-3 323	-9 712	-340	1,0210
0612 Hole	1 666	1 548	3 214	572	0,9652

Tabell F-k: Virkning av nyere befolkningstall. Kommunene 2008, RNB.

Kommune	Indeks	Differanse	Befolknings-
	alderskriteriene.	indeks	vekst
	Befolkning	alderskriteriene	2007-2008
	2007	(kol. 5-6)	(prosent)
	6	7	8
0418 Nord-Odal	1,0549	0,0388	0,7
0419 Sør-Odal	1,0595	-0,0007	0,4
0420 Eidskog	1,1782	-0,0180	0,2
0423 Grue	1,1913	0,0028	-1,4
0425 Åsnes	1,1327	0,0050	-0,3
0426 Våler	1,1062	-0,0021	-0,2
0427 Elverum	1,0321	0,0022	1,1
0428 Trysil	1,1175	0,0311	-0,6
0429 Åmot	1,0883	0,0148	1,1
0430 Stor-Elvdal	1,1382	-0,0191	-0,9
0432 Rendalen	1,2539	-0,0031	-1,3
0434 Engerdal	1,1867	-0,0173	-0,1
0436 Tolga	1,1999	0,0174	-0,6
0437 Tynset	1,0883	-0,0075	0,5
0438 Alvdal	1,1180	0,0103	-0,7
0439 Folldal	1,1683	0,0418	-1,2
0441 Os	1,1577	-0,0012	-0,8
Hedmark	1,0642	0,0056	0,3
0501 Lillehammer	1,0340	0,0007	0,9
0502 Gjøvik	1,0147	0,0014	1,3
0511 Dovre	1,1351	0,0045	-1,2
0512 Lesja	1,0746	0,0136	0,8
0513 Skjåk	1,1035	0,0161	0,1
0514 Lom	1,0705	0,0054	-1,2
0515 Vågå	1,1242	0,0198	-0,2
0516 Nord-Fron	1,0543	0,0082	0,1
0517 Sel	1,0815	0,0273	-1,5
0519 Sør-Fron	1,1792	-0,0304	-0,9
0520 Ringebu	1,1465	-0,0089	-0,5
0521 Øyer	1,0567	-0,0118	0,7
0522 Gausdal	1,1068	0,0144	0,2
0528 Østre Toten	1,0761	0,0193	0,5
0529 Vestre Toten	1,0046	0,0091	0,2
0532 Jevnaker	1,0506	0,0131	0,3
0533 Lunner	0,9531	0,0060	0,9
0534 Gran	1,0574	0,0066	0,6
0536 Søndre Land	1,1064	-0,0075	-1,3
0538 Nordre Land	1,0938	-0,0018	-1,3
0540 Sør-Aurdal	1,1916	0,0284	-0,6
0541 Etnedal	1,1808	0,0290	-0,4
0542 Nord-Aurdal	1,0393	0,0050	0,8
0543 Vestre Slidre	1,0527	0,0141	0,2
0544 Øystre Slidre	1,0387	-0,0052	0,3
0545 Vang	1,1623	-0,0516	-0,6
Oppland	1,0564	0,0054	0,3
0602 Drammen	0,9801	-0,0022	2,4
0604 Kongsberg	0,9808	0,0000	1,5
0605 Ringerike	1,0296	-0,0086	0,5
0612 Hole	0,9573	0,0078	3,4

Tabell F-k: Virkning av nyere befolkningstall. Kommunene 2008, RNB.

Kommune	Innbyggertilskudd gevinst/tap nye befolkningstall				Indeks alderskriteriene. Befolkning 2008
	Eksklusiv	Inntektsutjevning	Samlet	Samlet	
	inntektsutjevning	(anslag)	gevinst/tap	gevinst/tap	
	(1000 kr)	(1000 kr)	(1000 kr)	(kr. per innb.)	
	1	2	3	4	5
0615 Flå	811	-304	507	521	1,2012
0616 Nes	136	-397	-260	-75	1,1595
0617 Gol	1 013	-507	506	114	1,1055
0618 Hemsedal	-914	-186	-1 099	-559	1,0270
0619 Ål	718	-54	664	142	1,1517
0620 Hol	-1 198	-1 004	-2 201	-496	1,0403
0621 Sigdal	-1 097	-102	-1 200	-340	1,1400
0622 Krødsherad	540	-529	11	5	1,0070
0623 Modum	447	-621	-174	-14	1,0036
0624 Øvre Eiker	2 201	5	2 205	137	1,0150
0625 Nedre Eiker	1 445	-494	951	43	0,9555
0626 Lier	-5 481	2 520	-2 960	-130	0,9753
0627 Røyken	5 048	2 705	7 752	425	0,9576
0628 Hurum	-2 473	-78	-2 551	-283	1,0302
0631 Flesberg	-81	-567	-647	-257	1,1141
0632 Rollag	-12	28	17	12	1,2526
0633 Nore og Uvdal	649	-220	429	169	1,2208
Buskerud	26	9 287	9 313	37	1,0029
0701 Horten	-691	-3 586	-4 277	-170	1,0124
0702 Holmestrand	63	511	574	58	0,9979
0704 Tønsberg	5 717	6 087	11 804	307	1,0147
0706 Sandefjord	3 761	-23	3 738	88	1,0302
0709 Larvik	-6 055	-1 838	-7 893	-189	1,0474
0711 Svelvik	3 384	-1 412	1 972	305	0,9971
0713 Sande	11	1 632	1 643	205	1,0239
0714 Hof	709	-1 277	-568	-185	1,0575
0716 Re	979	577	1 557	184	1,0056
0719 Andebu	-1 187	-315	-1 503	-290	1,0137
0720 Stokke	-116	3 466	3 350	318	0,9637
0722 Nøtterøy	1 147	-1 284	-138	-7	1,0557
0723 Tjøme	1 773	60	1 834	403	1,0590
0728 Lardal	-24	-1 211	-1 235	-518	1,0682
Vestfold	9 471	1 388	10 859	48	1,0254
0805 Porsgrunn	-4 337	-1 750	-6 087	-178	1,0307
0806 Skien	-3 055	-7 428	-10 483	-206	1,0267
0807 Notodden	839	-2 352	-1 513	-124	1,1103
0811 Siljan	-522	-153	-674	-283	1,0107
0814 Bamble	-98	-2 033	-2 131	-151	0,9618
0815 Kragerø	-2 170	334	-1 835	-173	1,0169
0817 Drangedal	-605	-1 342	-1 947	-474	1,1718
0819 Nome	-248	-902	-1 150	-174	1,0856
0821 Bø	2 731	842	3 573	657	1,0114
0822 Sauherad	-715	-1 106	-1 821	-427	1,0666
0826 Tinn	-2 223	-1 413	-3 636	-599	1,1426
0827 Hjartdal	579	-203	376	232	1,1559
0828 Seljord	216	-672	-456	-155	1,0598
0829 Kviteseid	-297	-67	-364	-142	1,1211
0830 Nissedal	-1 010	-136	-1 146	-832	1,0564
0831 Fyresdal	101	-57	44	32	1,0955

Tabell F-k: Virkning av nyere befolkningstall. Kommunene 2008, RNB.

Kommune	Indeks	Differanse	Befolknings-
	alderskriteriene.	indeks	vekst
	Befolkning	alderskriteriene	2007-2008
	2007	(kol. 5-6)	(prosent)
	6	7	8
0615 Flå	1,1437	0,0575	-1,5
0616 Nes	1,1515	0,0080	0,1
0617 Gol	1,0885	0,0170	0,1
0618 Hemsedal	1,0468	-0,0198	0,3
0619 Ål	1,1425	0,0092	0,9
0620 Hol	1,0454	-0,0050	-0,8
0621 Sigdal	1,1539	-0,0139	0,8
0622 Krødsherad	0,9854	0,0217	-1,0
0623 Modum	1,0004	0,0032	0,8
0624 Øvre Eiker	1,0076	0,0074	1,1
0625 Nedre Eiker	0,9514	0,0041	1,0
0626 Lier	0,9907	-0,0154	2,0
0627 Røyken	0,9470	0,0106	2,3
0628 Hurum	1,0434	-0,0132	1,0
0631 Flesberg	1,1094	0,0047	-0,1
0632 Rollag	1,2532	-0,0005	1,2
0633 Nore og Uvdal	1,2024	0,0184	0,3
Buskerud	1,0036	-0,0007	1,4
0701 Horten	1,0104	0,0020	0,3
0702 Holmestrand	0,9983	-0,0004	1,4
0704 Tønsberg	1,0117	0,0030	2,4
0706 Sandefjord	1,0249	0,0052	1,0
0709 Larvik	1,0534	-0,0060	0,9
0711 Svelvik	0,9657	0,0313	0,0
0713 Sande	1,0279	-0,0040	2,2
0714 Hof	1,0359	0,0216	-1,1
0716 Re	1,0007	0,0049	1,5
0719 Andebu	1,0237	-0,0101	0,8
0720 Stokke	0,9702	-0,0064	2,9
0722 Nøtterøy	1,0499	0,0059	0,5
0723 Tjøme	1,0388	0,0202	1,2
0728 Lardal	1,0564	0,0118	-1,5
Vestfold	1,0231	0,0023	1,2
0805 Porsgrunn	1,0348	-0,0041	0,6
0806 Skien	1,0262	0,0005	0,3
0807 Notodden	1,1013	0,0089	0,1
0811 Siljan	1,0202	-0,0095	0,8
0814 Bamble	0,9592	0,0026	0,3
0815 Kragerø	1,0277	-0,0108	1,3
0817 Drangedal	1,1692	0,0025	-0,6
0819 Nome	1,0837	0,0019	0,4
0821 Bø	0,9882	0,0231	1,9
0822 Sauherad	1,0685	-0,0020	-0,3
0826 Tinn	1,1502	-0,0076	-0,9
0827 Hjartdal	1,1313	0,0246	0,0
0828 Seljord	1,0503	0,0095	-0,1
0829 Kviteseid	1,1252	-0,0041	0,8
0830 Nissedal	1,0894	-0,0330	0,2
0831 Fyresdal	1,0902	0,0053	0,9

Tabell F-k: Virkning av nyere befolkningstall. Kommunene 2008, RNB.

Kommune	Innbyggertilskudd gevinst/tap nye befolkningstall				Indeks alderskriteriene. Befolkning 2008
	Ekklusiv	Inntektsutjevning	Samlet	Samlet	
	inntektsutjevning	(anslag)	gevinst/tap	gevinst/tap	
	(1000 kr)	(1000 kr)	(anslag)	(anslag)	
	1	2	3	4	5
	(kr. per innb.)				
0833 Tokke	-1 038	-877	-1 915	-810	1,1773
0834 Vinje	-546	-1 048	-1 594	-439	1,0772
Telemark	-12 397	-20 363	-32 761	-196	1,0453
0901 Risør	-1 820	-1 155	-2 974	-432	1,1125
0904 Grimstad	585	824	1 410	71	0,9959
0906 Arendal	-931	3 859	2 928	72	0,9917
0911 Gjerstad	-1 330	-412	-1 743	-692	1,1075
0912 Vegårshei	-793	-10	-803	-426	1,1663
0914 Tvedestrand	-1 843	-231	-2 074	-353	1,0495
0919 Froland	231	791	1 022	211	0,9966
0926 Lillesand	835	405	1 240	134	1,0029
0928 Birkenes	222	826	1 048	233	1,0238
0929 Åmli	-145	19	-126	-69	1,0942
0935 Iveland	-770	131	-639	-528	1,0224
0937 Evje og Hornnes	-242	-466	-708	-213	1,0443
0938 Bygland	-328	-837	-1 165	-938	1,0936
0940 Valle	598	-93	505	381	1,2381
0941 Bykle	290	91	381	414	0,9553
Aust-Agder	-5 441	3 741	-1 700	-2 135	15,8948
1001 Kristiansand	374	3 180	3 554	45	0,9887
1002 Mandal	155	830	984	68	1,0389
1003 Farsund	1 929	-1 853	76	8	1,0867
1004 Flekkefjord	-1 296	-510	-1 806	-203	1,1159
1014 Vennesla	891	1 574	2 465	193	1,0258
1017 Songdalen	419	31	449	78	0,9764
1018 Søgne	2 477	2 458	4 935	491	0,9937
1021 Marnardal	-68	140	72	33	1,1489
1026 Åseral	749	32	781	863	1,3344
1027 Audnedal	272	8	280	174	1,1606
1029 Lindesnes	-2 138	-243	-2 382	-523	1,0717
1032 Lyngdal	2 406	1 595	4 002	531	1,0409
1034 Hægebostad	469	-373	96	60	1,0599
1037 Kvinesdal	150	-293	-143	-25	1,0901
1046 Sirdal	-160	22	-138	-79	1,1657
Vest-Agder	6 629	6 597	13 226	80	1,0245
1101 Eigersund	572	502	1 074	78	1,0379
1102 Sandnes	-1 068	10 753	9 685	156	0,9405
1103 Stavanger	-7 206	12 517	5 311	44	0,9410
1106 Haugesund	-285	3 778	3 493	106	1,0073
1111 Sokndal	-2 149	-1 141	-3 290	-1 015	1,1810
1112 Lund	-459	-806	-1 265	-407	1,1246
1114 Bjerkreim	-70	83	13	5	1,1029
1119 Hå	1 043	2 497	3 540	229	1,0212
1120 Klepp	2 449	4 893	7 341	464	0,9949
1121 Time	-490	3 040	2 549	165	0,9614
1122 Gjesdal	-928	89	-838	-86	0,9883
1124 Sola	-1 933	6 757	4 824	225	0,9511
1127 Randaberg	34	260	294	31	0,9759

Tabell F-k: Virkning av nyere befolkningstall. Kommunene 2008, RNB.

Kommune	Indeks	Differanse	Befolknings-
	alderskriteriene.	indeks	vekst
	Befolkning	alderskriteriene	2007-2008
	2007	(kol. 5-6)	
	6	7	8
			(prosent)
0833 Tokke	1,1814	-0,0041	-2,0
0834 Vinje	1,0732	0,0041	-1,3
Telemark	1,0452	0,0001	0,3
0901 Risør	1,1212	-0,0086	0,2
0904 Grimstad	0,9952	0,0008	1,4
0906 Arendal	0,9944	-0,0027	1,6
0911 Gjerstad	1,1298	-0,0222	0,2
0912 Vegårshei	1,1872	-0,0210	1,1
0914 Tvedestrand	1,0643	-0,0148	0,9
0919 Froland	0,9971	-0,0005	2,0
0926 Lillesand	0,9991	0,0038	1,4
0928 Birkenes	1,0249	-0,0011	2,1
0929 Åmli	1,0981	-0,0039	1,2
0935 Iveland	1,0573	-0,0348	1,7
0937 Evje og Hornnes	1,0444	-0,0001	0,4
0938 Bygland	1,0897	0,0038	-2,4
0940 Valle	1,2105	0,0276	0,5
0941 Bykle	0,9413	0,0140	1,9
Aust-Agder	15,9545	-0,0596	14,1
1001 Kristiansand	0,9892	-0,0005	1,4
1002 Mandal	1,0393	-0,0003	1,4
1003 Farsund	1,0710	0,0158	0,1
1004 Flekkefjord	1,1202	-0,0043	0,6
1014 Vennessla	1,0245	0,0013	1,8
1017 Songdalen	0,9724	0,0040	1,1
1018 Søgne	0,9882	0,0056	3,2
1021 Marnardal	1,1518	-0,0029	1,4
1026 Åseral	1,2928	0,0416	1,3
1027 Audnedal	1,1515	0,0090	1,1
1029 Lindesnes	1,0940	-0,0223	0,8
1032 Lyngdal	1,0287	0,0122	2,2
1034 Hægebostad	1,0392	0,0208	-0,1
1037 Kvinesdal	1,0859	0,0041	0,6
1046 Sirdal	1,1701	-0,0044	1,2
Vest-Agder	1,0230	0,0015	1,4
1101 Eigersund	1,0364	0,0015	1,4
1102 Sandnes	0,9457	-0,0052	2,5
1103 Stavanger	0,9465	-0,0055	1,9
1106 Haugesund	1,0109	-0,0037	2,0
1111 Sokndal	1,2036	-0,0226	-0,7
1112 Lund	1,1247	-0,0001	-0,3
1114 Bjerkreim	1,1047	-0,0018	1,3
1119 Hå	1,0226	-0,0015	2,4
1120 Klepp	0,9963	-0,0014	3,7
1121 Time	0,9684	-0,0070	2,7
1122 Gjesdal	0,9930	-0,0046	1,1
1124 Sola	0,9645	-0,0134	3,8
1127 Randaberg	0,9760	-0,0001	1,3

Tabell F-k: Virkning av nyere befolkningstall. Kommunene 2008, RNB.

Kommune	Innbyggertilskudd gevinst/tap nye befolkningstall				Indeks alderskriteriene. Befolkning 2008
	Ekklusiv	Inntektsutjevning	Samlet	Samlet	
	inntektsutjevning	(anslag)	gevinst/tap	gevinst/tap	
	(1000 kr)	(1000 kr)	(anslag)	(anslag)	
	1	2	3	4	5
			(1000 kr)	(kr. per innb.)	
1129 Forsand	-241	18	-223	-200	1,1308
1130 Strand	-1 096	1 541	446	41	1,0282
1133 Hjelmeland	-2 787	-686	-3 473	-1 297	1,1159
1134 Suldal	-2 508	-1 096	-3 604	-943	1,1540
1135 Sauda	-2 003	-569	-2 572	-543	1,1439
1141 Finnøy	208	182	390	144	1,1941
1142 Rennesøy	2 008	2 374	4 381	1 165	1,0630
1144 Kvitsøy	595	99	694	1 289	1,1294
1145 Bokn	453	260	713	866	1,1390
1146 Tysvær	2 347	-262	2 085	217	1,0326
1149 Karmøy	-973	2 111	1 138	29	1,0008
1151 Utsira	-273	-83	-356	-1 680	1,1491
1160 Vindafjord	37	-1 339	-1 302	-161	1,1426
Rogaland	-14 724	45 773	31 049	75	0,9855
1201 Bergen	-8 032	6 821	-1 212	-5	0,9692
1211 Etne	883	-923	-40	-10	1,1309
1216 Sveio	1 187	162	1 349	280	1,0637
1219 Bømlo	-354	-136	-490	-45	1,0811
1221 Stord	4 553	789	5 342	313	1,0078
1222 Fitjar	557	-322	235	81	1,0775
1223 Tysnes	-1 134	-196	-1 331	-480	1,2299
1224 Kvinnherad	2 345	-1 260	1 085	83	1,1074
1227 Jondal	-120	-240	-360	-344	1,2968
1228 Odda	-851	-1 459	-2 310	-325	1,1913
1231 Ullensvang	-104	-735	-838	-246	1,2123
1232 Eidfjord	-324	101	-223	-239	1,0874
1233 Ulvik	-269	-502	-771	-696	1,2987
1234 Granvin	-667	-452	-1 119	-1 161	1,2486
1235 Voss	1 112	-3 232	-2 119	-154	1,1498
1238 Kvam	-50	-2 105	-2 155	-263	1,1841
1241 Fusa	361	-350	11	3	1,1584
1242 Samnanger	-28	221	193	80	1,0642
1243 Os	546	3 558	4 105	256	0,9584
1244 Austevoll	-69	-538	-606	-138	1,0878
1245 Sund	1 238	1 190	2 428	419	0,9585
1246 Fjell	350	2 380	2 730	129	0,9758
1247 Askøy	6 470	8 248	14 718	621	0,9815
1251 Vaksdal	-660	-369	-1 029	-251	1,2736
1252 Modalen	-268	3	-265	-736	1,0269
1253 Osterøy	1 720	758	2 478	339	1,1244
1256 Meland	-666	2 868	2 202	353	1,0104
1259 Øygarden	-438	-219	-657	-158	1,0685
1260 Radøy	-125	1 611	1 486	310	1,0967
1263 Lindås	4 280	502	4 782	347	1,0201
1264 Austrheim	-41	271	230	90	1,0216
1265 Fedje	59	-587	-528	-885	1,2605
1266 Masfjorden	-668	-25	-692	-420	1,1909
Hordaland	10 792	15 837	26 629	58	1,0130
1401 Flora	-668	-617	-1 285	-113	1,0417

Tabell F-k: Virkning av nyere befolkningstall. Kommunene 2008, RNB.

Kommune	Indeks	Differanse	Befolknings-
	alderskriteriene.	indeks	vekst
	Befolkning	alderskriteriene	2007-2008
	2007	(kol. 5-6)	(prosent)
	6	7	8
1129 Forsand	1,1418	-0,0110	1,2
1130 Strand	1,0378	-0,0096	2,3
1133 Hjelmeland	1,1569	-0,0410	-1,1
1134 Suldal	1,1735	-0,0195	-1,3
1135 Sauda	1,1593	-0,0155	0,0
1141 Finnøy	1,1916	0,0025	1,5
1142 Rennesøy	1,0584	0,0046	6,7
1144 Kvitøy	1,0766	0,0528	2,1
1145 Bokn	1,1235	0,0156	3,8
1146 Tysvær	1,0190	0,0135	1,0
1149 Karmøy	1,0033	-0,0025	1,5
1151 Utsira	1,2027	-0,0536	-0,9
1160 Vindafjord	1,1343	0,0083	-0,3
Rogaland	0,9900	-0,0045	2,0
1201 Bergen	0,9711	-0,0020	1,3
1211 Etne	1,1123	0,0186	-0,2
1216 Sveio	1,0514	0,0123	1,3
1219 Bømlo	1,0818	-0,0006	1,0
1221 Stord	0,9950	0,0128	1,4
1222 Fitjar	1,0646	0,0129	0,5
1223 Tysnes	1,2480	-0,0181	0,7
1224 Kvinnherad	1,0935	0,0138	0,2
1227 Jondal	1,2887	0,0081	-0,9
1228 Odda	1,1867	0,0046	-0,7
1231 Ullensvang	1,2065	0,0057	0,0
1232 Eidfjord	1,1090	-0,0216	2,0
1233 Ulvik	1,2847	0,0140	-2,6
1234 Granvin	1,2674	-0,0188	-1,3
1235 Voss	1,1387	0,0112	-0,1
1238 Kvam	1,1763	0,0078	-0,2
1241 Fusa	1,1485	0,0099	0,3
1242 Samnanger	1,0677	-0,0034	1,8
1243 Os	0,9626	-0,0042	2,9
1244 Austevoll	1,0831	0,0047	0,0
1245 Sund	0,9508	0,0077	2,2
1246 Fjell	0,9779	-0,0020	2,0
1247 Askøy	0,9737	0,0078	3,0
1251 Vaksdal	1,2759	-0,0023	0,3
1252 Modalen	1,0650	-0,0380	1,1
1253 Osterøy	1,1146	0,0098	1,7
1256 Meland	1,0255	-0,0151	3,6
1259 Øygarden	1,0722	-0,0037	0,8
1260 Radøy	1,1063	-0,0096	2,9
1263 Lindås	1,0048	0,0154	1,4
1264 Austrheim	1,0255	-0,0039	1,9
1265 Fedje	1,2232	0,0373	-3,9
1266 Masfjorden	1,2102	-0,0192	0,9
Hordaland	1,0119	0,0012	1,3
1401 Flora	1,0421	-0,0004	0,6

Tabell F-k: Virkning av nyere befolkningstall. Kommunene 2008, RNB.

Kommune	Innbyggertilskudd gevinst/tap nye befolkningstall				Indeks alderskriteriene. Befolkning 2008
	Eksklusiv	Inntektsutjevning	Samlet	Samlet	
	inntektsutjevning	(anslag)	gevinst/tap	gevinst/tap	
	(1000 kr)	(1000 kr)	(1000 kr)	(kr. per innb.)	
	1	2	3	4	5
1411 Gulen	-1 043	-1 456	-2 498	-1 060	1,2321
1412 Solund	573	-125	447	512	1,1974
1413 Hyllestad	15	-65	-51	-34	1,1787
1416 Høyanger	-1 443	-1 104	-2 547	-582	1,1816
1417 Vik	-750	-666	-1 416	-504	1,2747
1418 Balestrand	-306	-940	-1 246	-913	1,2028
1419 Leikanger	1 936	-841	1 095	502	1,0929
1420 Sogndal	-197	35	-162	-23	1,0251
1421 Aurland	-709	-454	-1 164	-687	1,0849
1422 Lærdal	-488	-78	-566	-261	1,1611
1424 Årdal	-57	163	106	19	1,0623
1426 Luster	-1 284	-779	-2 063	-424	1,1713
1428 Askvoll	-1 317	-2 143	-3 460	-1 129	1,1902
1429 Fjaler	-938	-1 001	-1 939	-681	1,0978
1430 Gaular	-1 788	-18	-1 806	-657	1,1609
1431 Jølster	-1 307	-595	-1 901	-649	1,1702
1432 Førde	-184	781	597	51	0,9386
1433 Naustdal	506	-367	139	52	1,1030
1438 Bremanger	1 125	-923	202	52	1,2201
1439 Vågsøy	28	-2 527	-2 499	-417	1,1333
1441 Selje	619	-1 352	-733	-255	1,1678
1443 Eid	-703	-1 111	-1 814	-310	1,0610
1444 Hornindal	192	-61	130	108	1,2175
1445 Gloppen	137	-1 884	-1 747	-307	1,2090
1449 Stryn	527	-207	320	47	1,1203
Sogn og Fjordane	-7 526	-18 337	-25 863	-243	1,1080
1502 Molde	1 141	-2 558	-1 417	-58	1,0330
1504 Ålesund	3 347	185	3 532	84	0,9899
1505 Kristiansund	296	-2 075	-1 779	-79	0,9897
1511 Vanylven	845	-855	-11	-3	1,2065
1514 Sande	554	-986	-432	-173	1,1541
1515 Herøy	-826	-659	-1 485	-178	1,0590
1516 Ulstein	1 361	401	1 763	254	1,0477
1517 Hareid	-344	276	-68	-14	1,0676
1519 Volda	158	-50	109	13	1,1116
1520 Ørsta	-1 372	-2 111	-3 483	-343	1,1048
1523 Ørskog	22	152	174	82	1,1126
1524 Norddal	-463	-898	-1 362	-773	1,2965
1525 Stranda	573	-125	448	99	1,1811
1526 Stordal	-601	-301	-902	-922	1,1054
1528 Sykkylven	938	-647	291	39	1,0801
1529 Skodje	-1 429	792	-637	-170	0,9951
1531 Sula	356	95	451	59	1,0473
1532 Giske	381	1 080	1 462	216	1,0452
1534 Haram	-1 109	-946	-2 055	-238	1,1321
1535 Vestnes	-626	-733	-1 359	-211	1,0747
1539 Rauma	387	-351	36	5	1,1493
1543 Nesset	228	-712	-485	-158	1,1659
1545 Midsund	-850	-572	-1 422	-748	1,1723
1546 Sandøy	-91	-100	-191	-149	1,1944

Tabell F-k: Virkning av nyere befolkningstall. Kommunene 2008, RNB.

Kommune	Indeks	Differanse	Befolknings-
	alderskriteriene.	indeks	vekst
	Befolkning	alderskriteriene	2007-2008
	2007	(kol. 5-6)	
			(prosent)
	6	7	8
1411 Gulen	1,2341	-0,0020	-2,1
1412 Solund	1,1590	0,0384	0,3
1413 Hyllestad	1,1763	0,0023	0,9
1416 Høyanger	1,1856	-0,0040	-1,0
1417 Vik	1,2743	0,0004	-0,9
1418 Balestrand	1,1927	0,0101	-2,4
1419 Leikanger	1,0381	0,0548	-0,9
1420 Sogndal	1,0263	-0,0012	1,1
1421 Aurland	1,0949	-0,0100	-1,2
1422 Lærdal	1,1701	-0,0091	0,7
1424 Årdal	1,0633	-0,0010	1,3
1426 Luster	1,1765	-0,0052	-0,3
1428 Askvoll	1,1905	-0,0003	-2,5
1429 Fjaler	1,1051	-0,0074	-0,7
1430 Gaular	1,1936	-0,0327	1,1
1431 Jølster	1,1865	-0,0163	0,0
1432 Førde	0,9408	-0,0022	1,6
1433 Naustdal	1,0893	0,0137	0,4
1438 Bremanger	1,1929	0,0273	-0,9
1439 Vågsøy	1,1213	0,0120	-1,1
1441 Selje	1,1431	0,0247	-1,3
1443 Eid	1,0623	-0,0013	0,1
1444 Hornindal	1,2072	0,0103	0,8
1445 Gloppen	1,1970	0,0120	-0,6
1449 Stryn	1,1151	0,0053	0,9
Sogn og Fjordane	1,1054	0,0026	0,1
1502 Molde	1,0263	0,0067	0,2
1504 Ålesund	0,9854	0,0045	1,1
1505 Kristiansund	0,9869	0,0028	0,6
1511 Vanylven	1,1863	0,0202	-0,2
1514 Sande	1,1314	0,0227	-1,0
1515 Herøy	1,0605	-0,0015	0,4
1516 Ulstein	1,0390	0,0087	1,5
1517 Hareid	1,0723	-0,0047	1,4
1519 Volda	1,1100	0,0016	1,1
1520 Ørsta	1,1059	-0,0011	0,0
1523 Ørskog	1,1135	-0,0009	1,5
1524 Norddal	1,2805	0,0160	-3,1
1525 Stranda	1,1732	0,0078	1,0
1526 Stordal	1,1281	-0,0227	-0,5
1528 Sykkylven	1,0696	0,0104	0,3
1529 Skodje	1,0189	-0,0237	2,2
1531 Sula	1,0448	0,0025	1,2
1532 Giske	1,0455	-0,0003	2,0
1534 Haram	1,1331	-0,0011	0,1
1535 Vestnes	1,0765	-0,0018	0,5
1539 Rauma	1,1442	0,0051	0,7
1543 Nesset	1,1508	0,0151	-0,9
1545 Midsund	1,1857	-0,0134	-0,5
1546 Sandøy	1,1934	0,0010	0,4

Tabell F-k: Virkning av nyere befolkningstall. Kommunene 2008, RNB.

Kommune	Innbyggertilskudd gevinst/tap nye befolkningstall				Indeks alderskriteriene. Befolkning 2008
	Eksklusiv inntekstutjevning	Inntekstutjevning (anslag)	Samlet gevinst/tap (anslag)	Samlet gevinst/tap (anslag)	
	(1000 kr)	(1000 kr)	(1000 kr)	(kr. per innb.)	
	1	2	3	4	
1547 Aukra	-794	-10	-804	-253	1,0943
1548 Fræna	-966	-810	-1 776	-193	1,0149
1551 Eide	-842	-762	-1 604	-477	1,0413
1554 Averøy	304	-459	-155	-29	1,0788
1557 Gjemnes	-310	-764	-1 074	-407	1,0784
1560 Tingvoll	542	-684	-143	-46	1,1400
1563 Sunndal	1 060	-631	430	58	1,0810
1566 Surnadal	-618	-1 458	-2 076	-344	1,1538
1567 Rindal	767	-736	31	15	1,3086
1571 Halså	458	-350	108	64	1,1944
1573 Smøla	1 312	-986	325	152	1,1415
1576 Aure	-313	-451	-764	-216	1,1303
Møre og Romsdal	3 475	-19 798	-16 323	-66	1,0650
1601 Trondheim	593	21 212	21 805	132	0,9143
1612 Hemne	-1 151	-1 137	-2 289	-541	1,0973
1613 Snillfjord	-700	-195	-895	-876	1,2926
1617 Hitra	-85	1 135	1 050	254	1,0749
1620 Frøya	-577	901	324	78	1,1257
1621 Ørland	-651	-2 323	-2 974	-592	1,0260
1622 Agdenes	542	-695	-153	-87	1,2599
1624 Rissa	-24	-1 334	-1 358	-213	1,1649
1627 Bjugn	929	-138	791	172	1,0960
1630 Åfjord	-267	-1 177	-1 444	-447	1,1575
1632 Roan	-52	-653	-705	-700	1,2771
1633 Osen	45	-411	-365	-351	1,2156
1634 Oppdal	-1 185	-741	-1 926	-293	1,0680
1635 Rennebu	-887	-1 332	-2 219	-855	1,1535
1636 Meldal	-2 192	-1 369	-3 561	-920	1,2286
1638 Orkdal	-1 243	1 654	411	37	0,9968
1640 Røros	-421	-2 159	-2 580	-459	1,1164
1644 Holtålen	-806	-568	-1 374	-664	1,2099
1648 Midtre Gauldal	179	-835	-656	-111	1,1498
1653 Melhus	2 008	-87	1 921	133	0,9919
1657 Skaun	228	886	1 114	176	1,0048
1662 Klæbu	-641	451	-190	-34	0,9376
1663 Malvik	3 105	-1 326	1 778	144	0,9728
1664 Selbu	1 261	392	1 653	413	1,1718
1665 Tydal	32	-143	-112	-130	1,1975
Sør-Trøndelag	-1 960	10 007	8 047	28	0,9796
1702 Steinkjer	3 717	-3 409	308	15	1,0600
1703 Namsos	1 585	-1 988	-403	-32	1,0557
1711 Meråker	-131	-544	-676	-270	1,2087
1714 Stjørdal	5 834	2 278	8 112	393	1,0262
1717 Frosta	1 046	-421	625	254	1,1778
1718 Leksvik	416	-730	-315	-90	1,0897
1719 Levanger	328	-346	-18	-1	1,0197
1721 Verdal	-2 190	-414	-2 604	-185	1,0225
1723 Mosvik	-784	-373	-1 157	-1 339	1,2079
1724 Verran	-3 513	5 634	2 121	719	1,1020

Tabell F-k: Virkning av nyere befolkningstall. Kommunene 2008, RNB.

Kommune	Indeks	Differanse	Befolknings-
	alderskriteriene. Befolkning 2007	indeks alderskriteriene (kol. 5-6)	vekst 2007-2008 <i>(prosent)</i>
	6	7	8
1547 Aukra	1,1063	-0,0120	1,0
1548 Fræna	1,0180	-0,0031	0,6
1551 Eide	1,0485	-0,0073	-0,1
1554 Averøy	1,0734	0,0054	0,7
1557 Gjemnes	1,0769	0,0015	-0,4
1560 Tingvoll	1,1245	0,0155	-0,1
1563 Sunndal	1,0696	0,0114	0,3
1566 Surnadal	1,1517	0,0021	-0,2
1567 Rindal	1,2761	0,0325	-0,8
1571 Halså	1,1736	0,0208	0,0
1573 Smøla	1,0977	0,0438	-1,3
1576 Aure	1,1309	-0,0006	0,4
Møre og Romsdal	1,0612	0,0038	0,6
1601 Trondheim	0,9170	-0,0026	2,1
1612 Hemne	1,1039	-0,0066	-0,3
1613 Snillfjord	1,3201	-0,0275	0,1
1617 Hitra	1,0823	-0,0074	2,6
1620 Frøya	1,1384	-0,0127	2,3
1621 Ørland	1,0223	0,0037	-1,3
1622 Agdenes	1,2306	0,0293	-1,0
1624 Rissa	1,1585	0,0064	0,0
1627 Bjugn	1,0844	0,0116	0,9
1630 Åfjord	1,1509	0,0066	-0,8
1632 Roan	1,2571	0,0200	-2,2
1633 Osen	1,2006	0,0150	-1,0
1634 Oppdal	1,0741	-0,0061	0,5
1635 Rennebu	1,1559	-0,0024	-1,6
1636 Meldal	1,2454	-0,0167	-0,7
1638 Orkdal	1,0053	-0,0085	1,9
1640 Røros	1,1097	0,0067	-0,9
1644 Holtålen	1,2206	-0,0107	-0,3
1648 Midtre Gauldal	1,1438	0,0060	0,4
1653 Melhus	0,9843	0,0076	1,1
1657 Skaun	1,0055	-0,0007	1,9
1662 Klæbu	0,9446	-0,0070	1,5
1663 Malvik	0,9576	0,0152	0,5
1664 Selbu	1,1579	0,0139	1,6
1665 Tydal	1,1866	0,0108	-0,3
Sør-Trøndelag	0,9803	-0,0007	1,5
1702 Steinkjer	1,0466	0,0134	0,2
1703 Namsos	1,0453	0,0105	0,3
1711 Meråker	1,2040	0,0046	0,0
1714 Stjørdal	1,0136	0,0126	1,7
1717 Frosta	1,1507	0,0272	0,2
1718 Leksvik	1,0780	0,0117	0,0
1719 Levanger	1,0180	0,0017	1,0
1721 Verdal	1,0295	-0,0070	0,9
1723 Mosvik	1,2397	-0,0318	-1,1
1724 Verran	1,2243	-0,1223	12,4

Tabell F-k: Virkning av nyere befolkningstall. Kommunene 2008, RNB.

Kommune	Innbyggertilskudd gevinst/tap nye befolkningstall				Indeks alderskriteriene. Befolkning 2008
	Eksklusiv inntekstutjevning	Inntekstutjevning (anslag)	Samlet gevinst/tap (anslag)	Samlet gevinst/tap (anslag)	
	(1000 kr)	(1000 kr)	(1000 kr)	(kr. per innb.)	
	1	2	3	4	
1725 Namdalseid	-1 015	-821	-1 837	-1 070	1,2026
1729 Inderøy	-1 560	-2 839	-4 399	-754	1,0388
1736 Snåsa	-538	-860	-1 398	-642	1,2184
1738 Lierne	1 663	-406	1 256	849	1,1626
1739 Røyrvik	108	-624	-516	-1 033	1,0802
1740 Namsskogan	463	-320	142	155	1,1995
1742 Grong	263	-690	-428	-180	1,1956
1743 Høylandet	942	-132	810	636	1,1217
1744 Overhalla	-663	-696	-1 359	-388	1,0772
1748 Fosnes	639	-625	14	21	1,1900
1749 Flatanger	237	-816	-579	-509	1,2456
1750 Vikna	-1 056	-557	-1 613	-400	1,0161
1751 Nærøy	-1 916	-2 167	-4 082	-814	1,1070
1755 Leka	298	-8	290	493	1,0912
Nord-Trøndelag	4 171	-11 876	-7 704	-59	1,0646
1804 Bodø	-2 621	-28	-2 649	-58	0,9296
1805 Narvik	-2 928	-2 256	-5 184	-282	1,0444
1811 Bindal	-971	-1 515	-2 486	-1 524	1,2070
1812 Sømna	769	-258	511	249	1,1522
1813 Brønnøy	-513	-1 829	-2 342	-311	1,0637
1815 Vega	-851	-348	-1 200	-926	1,1217
1816 Vevelstad	71	-467	-396	-817	1,0951
1818 Herøy	-99	-333	-432	-257	1,0922
1820 Alstahaug	1 423	-1 857	-434	-60	0,9711
1822 Leirfjord	-854	-1 073	-1 927	-922	1,1284
1824 Vefsn	83	-5 641	-5 558	-414	1,0415
1825 Grane	-1 596	-380	-1 975	-1 285	1,0880
1826 Hattfjelldal	602	-672	-70	-48	1,1793
1827 Dønna	206	-807	-601	-411	1,1137
1828 Nesna	462	-68	394	220	1,1735
1832 Hemnes	-345	-948	-1 293	-289	1,1376
1833 Rana	-1 838	-7 144	-8 982	-358	1,0432
1834 Lurøy	-642	-1 764	-2 406	-1 267	1,1202
1835 Træna	213	4	217	482	1,1257
1836 Rødøy	-6	-833	-839	-639	1,1917
1837 Meløy	860	-1 325	-465	-70	1,1564
1838 Gildeskål	-380	-1 102	-1 482	-725	1,2391
1839 Beiarn	-576	-621	-1 198	-1 062	1,1184
1840 Saltdal	-2 471	-564	-3 034	-644	1,0196
1841 Fauske	-387	-1 698	-2 085	-220	1,0405
1845 Sørfold	-568	-1 267	-1 835	-918	1,1387
1848 Steigen	-992	-714	-1 706	-639	1,2068
1849 Hamarøy	-948	-561	-1 510	-857	1,1960
1850 Tysfjord	210	-887	-676	-334	1,0337
1851 Lødingen	-562	-54	-616	-270	1,1694
1852 Tjeldsund	385	-550	-164	-123	1,1700
1853 Evenes	146	-342	-197	-145	1,1560
1854 Ballangen	-806	-1 171	-1 978	-746	1,1696
1856 Røst	-95	298	203	326	1,0856
1857 Værøy	557	-252	305	411	1,1201

Tabell F-k: Virkning av nyere befolkningstall. Kommunene 2008, RNB.

Kommune	Indeks	Differanse	Befolknings-
	alderskriteriene.	indeks	vekst
	Befolkning	alderskriteriene	2007-2008
	2007	(kol. 5-6)	
	6	7	8
			(prosent)
1725 Namdalseid	1,2173	-0,0146	-1,4
1729 Inderøy	1,0411	-0,0024	-1,4
1736 Snåsa	1,2180	0,0005	-1,0
1738 Lierne	1,0973	0,0653	-0,3
1739 Røyrvik	1,0404	0,0398	-5,1
1740 Namsskogan	1,1567	0,0428	-1,8
1742 Grong	1,1807	0,0149	-0,4
1743 Høylandet	1,0807	0,0411	0,6
1744 Overhalla	1,0815	-0,0044	0,1
1748 Fosnes	1,1175	0,0725	-3,5
1749 Flatanger	1,2117	0,0339	-2,6
1750 Vikna	1,0262	-0,0101	0,4
1751 Nærøy	1,1147	-0,0078	-1,1
1755 Leka	1,0644	0,0268	1,0
Nord-Trøndelag	1,0604	0,0042	0,6
1804 Bodø	0,9320	-0,0024	1,0
1805 Narvik	1,0493	-0,0050	0,5
1811 Bindal	1,2079	-0,0009	-3,6
1812 Sømna	1,1291	0,0231	0,4
1813 Brønnøy	1,0611	0,0027	-0,2
1815 Vega	1,1474	-0,0257	-0,3
1816 Vevelstad	1,0643	0,0308	-3,8
1818 Herøy	1,0898	0,0024	0,1
1820 Alstahaug	0,9560	0,0151	-0,2
1822 Leirfjord	1,1348	-0,0064	-1,6
1824 Vefsn	1,0315	0,0100	-1,1
1825 Grane	1,1342	-0,0461	-0,2
1826 Hattfjelldal	1,1448	0,0346	-1,3
1827 Dønna	1,0921	0,0216	-1,7
1828 Nesna	1,1587	0,0149	0,9
1832 Hemnes	1,1316	0,0060	-0,7
1833 Rana	1,0402	0,0030	-0,4
1834 Lurøy	1,1127	0,0075	-3,6
1835 Træna	1,1011	0,0247	1,1
1836 Rødøy	1,1727	0,0190	-2,2
1837 Meløy	1,1401	0,0163	-0,6
1838 Gildeskål	1,2306	0,0085	-1,7
1839 Beiarn	1,1292	-0,0108	-1,7
1840 Saltdal	1,0435	-0,0239	0,5
1841 Fauske	1,0382	0,0023	0,2
1845 Sørfold	1,1254	0,0134	-4,0
1848 Steigen	1,2168	-0,0100	-0,3
1849 Hamarøy	1,2131	-0,0171	-0,6
1850 Tysfjord	1,0187	0,0151	-1,2
1851 Lødingen	1,1808	-0,0114	1,0
1852 Tjeldsund	1,1432	0,0268	-1,0
1853 Evenes	1,1429	0,0131	-0,2
1854 Ballangen	1,1717	-0,0021	-1,2
1856 Røst	1,1127	-0,0272	5,2
1857 Værøy	1,0728	0,0472	-0,7

Tabell F-k: Virkning av nyere befolkningstall. Kommunene 2008, RNB.

Kommune	Innbyggertilskudd gevinst/tap nye befolkningstall				Indeks alderskriteriene. Befolkning 2008
	Eksklusiv	Inntektsutjevning	Samlet	Samlet	
	inntektsutjevning	(anslag)	gevinst/tap	gevinst/tap	
	(1000 kr)	(1000 kr)	(1000 kr)	(kr. per innb.)	
	1	2	3	4	5
1859 Flakstad	-127	-629	-756	-524	1,2153
1860 Vestvågøy	612	-2 918	-2 305	-215	1,1184
1865 Vågan	-1 591	-3 007	-4 598	-515	1,0325
1866 Hadsel	998	-458	540	68	1,0800
1867 Bø	191	-1 216	-1 025	-358	1,2975
1868 Øksnes	-917	-2 120	-3 037	-686	1,0631
1870 Sortland	-267	-2 509	-2 776	-287	1,0648
1871 Andøy	631	-2 488	-1 857	-366	1,1503
1874 Moskenes	-256	-775	-1 031	-914	1,1868
Nordland	-15 788	-55 147	-70 935	-302	1,0546
1901 Harstad	-1 562	-7 786	-9 348	-405	0,9910
1902 Tromsø	-2 490	1 437	-1 052	-16	0,8798
1911 Kvæfjord	-1 854	-867	-2 721	-896	1,0821
1913 Skånland	107	-1 004	-897	-313	1,0588
1915 Bjarkøy	-545	-376	-921	-1 810	1,4087
1917 Ibestad	-1 639	-1 529	-3 168	-2 097	1,2431
1919 Gratangen	-545	-1 360	-1 906	-1 632	1,2154
1920 Lavangen	242	-231	11	11	1,2552
1922 Bardu	3 069	396	3 465	868	0,9860
1923 Salangen	-1 262	-1 666	-2 929	-1 350	1,0379
1924 Målselv	1 104	-1 134	-29	-4	1,0299
1925 Sørreisa	540	-752	-212	-64	1,0666
1926 Dyrøy	-1 208	-893	-2 101	-1 706	1,2250
1927 Tranøy	-54	-158	-211	-134	1,1713
1928 Torsken	-446	-985	-1 431	-1 528	1,1830
1929 Berg	-1 173	-677	-1 851	-1 975	1,1084
1931 Lenvik	155	220	375	34	1,0400
1933 Balsfjord	-632	-1 928	-2 560	-463	1,0962
1936 Karlsøy	1 063	650	1 714	713	1,0667
1938 Lyngen	636	-499	137	43	1,1026
1939 Storfjord	259	-743	-484	-256	0,9665
1940 Kåfjord	-96	68	-28	-13	1,0628
1941 Skjervøy	-40	-1 230	-1 270	-433	1,0651
1942 Nordreisa	182	-1 632	-1 450	-311	1,0299
1943 Kvænangen	-371	-340	-711	-527	1,1108
Troms	-6 560	-23 020	-29 579	-191	0,9789
2002 Vardø	-1 249	-2 306	-3 555	-1 623	1,0160
2003 Vadsø	-442	-2 463	-2 905	-479	0,9867
2004 Hammerfest	-3 466	-984	-4 451	-473	0,9188
2011 Kautokeino	-359	-964	-1 323	-449	0,8822
2012 Alta	2 650	-328	2 322	127	0,9528
2014 Loppa	-1 047	-1 078	-2 125	-1 921	1,1190
2015 Hasvik	183	-344	-161	-161	1,0294
2017 Kvalsund	170	-58	112	102	1,0032
2018 Måsøy	-165	-10	-175	-131	1,0081
2019 Nordkapp	-2 062	-1 733	-3 794	-1 179	1,0424
2020 Porsanger	321	-2 428	-2 107	-519	0,9420
2021 Karasjok	158	-735	-577	-201	0,9976
2022 Lebesby	194	-1 293	-1 099	-843	1,0226

Tabell F-k: Virkning av nyere befolkningstall. Kommunene 2008, RNB.

Kommune	Indeks	Differanse	Befolknings-
	alderskriteriene.	indeks	vekst
	Befolkning	alderskriteriene	2007-2008
	2007	(kol. 5-6)	
	6	7	8
			(prosent)
1859 Flakstad	1,2056	0,0097	-1,2
1860 Vestvågøy	1,1078	0,0105	-0,3
1865 Vågan	1,0338	-0,0013	-0,7
1866 Hadsel	1,0717	0,0083	0,8
1867 Bø	1,2786	0,0189	-1,1
1868 Øksnes	1,0620	0,0011	-1,4
1870 Sortland	1,0597	0,0051	-0,3
1871 Andøy	1,1301	0,0202	-1,4
1874 Moskenes	1,1775	0,0093	-2,4
Nordland	1,0514	0,0031	-0,2
1901 Harstad	0,9875	0,0035	-0,7
1902 Tromsø	0,8818	-0,0021	1,2
1911 Kvæfjord	1,1056	-0,0235	-0,4
1913 Skånland	1,0484	0,0104	-0,7
1915 Bjarkøy	1,4313	-0,0225	-2,7
1917 Ibestad	1,2637	-0,0205	-4,0
1919 Gratangen	1,2027	0,0127	-4,7
1920 Lavangen	1,2348	0,0204	-0,1
1922 Bardu	0,9487	0,0373	1,9
1923 Salangen	1,0497	-0,0118	-2,8
1924 Målselv	1,0172	0,0126	0,2
1925 Sørreisa	1,0525	0,0141	-0,1
1926 Dyrøy	1,2505	-0,0255	-2,6
1927 Tranøy	1,1695	0,0017	0,6
1928 Torsken	1,1758	0,0072	-4,2
1929 Berg	1,1518	-0,0434	-2,6
1931 Lenvik	1,0393	0,0007	1,2
1933 Balsfjord	1,0928	0,0034	-0,7
1936 Karlsøy	1,0497	0,0169	2,6
1938 Lyngen	1,0880	0,0146	0,3
1939 Storfjord	0,9521	0,0144	-0,9
1940 Kåfjord	1,0652	-0,0025	1,3
1941 Skjervøy	1,0556	0,0095	-1,1
1942 Nordreisa	1,0200	0,0099	-0,7
1943 Kvænangen	1,1178	-0,0070	-0,2
Troms	0,9770	0,0019	0,3
2002 Vardø	1,0223	-0,0062	-4,2
2003 Vadsø	0,9821	0,0045	-1,0
2004 Hammerfest	0,9344	-0,0157	0,2
2011 Kautokeino	0,8835	-0,0013	-0,6
2012 Alta	0,9447	0,0081	1,0
2014 Loppa	1,1401	-0,0211	-3,8
2015 Hasvik	1,0123	0,0171	-0,7
2017 Kvalsund	0,9939	0,0094	0,8
2018 Måsøy	1,0139	-0,0058	1,1
2019 Nordkapp	1,0621	-0,0198	-1,7
2020 Porsanger	0,9277	0,0143	-2,0
2021 Karasjok	0,9893	0,0083	-0,2
2022 Lebesby	0,9946	0,0280	-3,9

Tabell F-k: Virkning av nyere befolkningstall. Kommunene 2008, RNB.

Kommune	Innbyggertilskudd gevinst/tap nye befolkningstall				Indeks alderskriteriene. Befolkning 2008
	Eksklusiv inntekstutjevning <i>(1000 kr)</i>	Inntekstutjevning (anslag) <i>(1000 kr)</i>	Samlet gevinst/tap (anslag) <i>(1000 kr)</i>	Samlet gevinst/tap (anslag) <i>(kr. per innb.)</i>	
	1	2	3	4	5
2023 Gamvik	-204	-333	-538	-517	1,0318
2024 Berlevåg	973	-399	575	533	1,1085
2025 Tana	68	-1 100	-1 032	-349	0,9988
2027 Nesseby	-170	-718	-888	-1 038	1,1022
2028 Båtsfjord	504	-880	-377	-180	0,9276
2030 Sør-Varanger	358	-1 456	-1 098	-115	0,9971
Finnmark	-3 585	-19 610	-23 194	-320	0,9742
Hele landet	0	0	0	0	1,0000

Tabell F-k: Virkning av nyere befolkningstall. Kommunene 2008, RNB.

Kommune	Indeks alderskriteriene. Befolkning 2007	Differanse indeks alderskriteriene (kol. 5-6)	Befolknings- vekst 2007-2008 (prosent)
	6	7	8
2023 Gamvik	1,0344	-0,0026	-0,6
2024 Berlevåg	1,0530	0,0555	-0,8
2025 Tana	0,9898	0,0089	-0,8
2027 Nesseby	1,0909	0,0113	-3,2
2028 Båtsfjord	0,9083	0,0192	-1,1
2030 Sør-Varanger	0,9917	0,0053	0,3
Finnmark	0,9708	0,0034	-0,3
Hele landet	1,0000	0,0000	1,2

Utgitt av:
Kommunal- og regionaldepartementet

Offentlige institusjoner kan bestille flere
eksemplarer av denne publikasjonen fra:
Departementenes servicesenter
Kopi- og distribusjonsservice
www.publikasjoner.dep.no
E-post: publikasjonsbestilling@dss.dep.no
Telefaks: 22 24 27 86

Oppgi publikasjonskode: H-2223
Trykk: Lobo Media 06/2008 - opplag 1000

