



KOMMUNAL- OG REGIONALDEPARTEMENTET

Beregningsteknisk dokumentasjon til St.prp. nr. 1 (2007-2008)

# Inntektssystemet for kommuner og fylkeskommuner 2008

Grønt hefte, foreløpig utgave





KOMMUNAL- OG REGIONALDEPARTEMENTET

Beregningsteknisk dokumentasjon til St.prp. nr. 1 (2007-2008)

# Inntektssystemet for kommuner og fylkeskommuner 2008

Grønt hefte, foreløpig utgave



# Innhold

	<b>Side</b>
<b>Forord</b>	<b>1</b>
<b>Innledning</b>	<b>3</b>
<b>Tabeller for fylkeskommunene</b>	<b>23</b>
<b>Tabell 1-fk</b> Foreløpig rammetilskudd til fylkeskommunene 2008	<b>25</b>
<b>Tabell 2-fk</b> Innbyggertilskudd for fylkeskommunene (Kap 572, post 60), foreløpig	<b>28</b>
<b>Tabell 3-fk</b> Anslag på frie inntekter i 2008. Fylkeskommunene	<b>30</b>
<b>Tabell A-fk</b> Utgiftsutjevning m.m. Fylkeskommunene	<b>33</b>
<b>Tabell B-fk</b> Overgangsordning. Fylkeskommunene	<b>36</b>
<b>Tabell C-fk</b> Enkelt saker utenfor overgangsordningen. Fylkeskommunene	<b>40</b>
<b>Tabell D-fk</b> Indeks for beregnet utgiftsbehov. Fylkeskommunene	<b>43</b>
<b>Tabell E-fk</b> Kriteriedata for fylkeskommunene	<b>47</b>
<b>Tabeller for kommunene</b>	<b>53</b>
<b>Tabell 1-k</b> Rammetilskudd til kommunene 2008	<b>55</b>
<b>Tabell 2-k</b> Innbyggertilskudd til kommunene (Kap 571, post 60)	<b>77</b>
<b>Tabell 3-k</b> Anslag på frie inntekter i 2008. Kommuner	<b>88</b>
<b>Tabell A-k</b> Utgiftsutjevning m.m. Kommunene	<b>113</b>
<b>Tabell B-k</b> Overgangsordning. Kommunene	<b>135</b>
<b>Tabell C-k</b> Enkelt saker utenfor overgangsordningen og inndelingstilskudd. Kommunene	<b>158</b>
<b>Tabell D-k</b> Indeks for beregnet utgiftsbehov. Kommunene	<b>170</b>
<b>Tabell E-k</b> Kriteriedata. kommunene	<b>213</b>



## FORORD

Dette er en foreløpig utgave av Beregningsteknisk dokumentasjon (Grønt hefte) som legges frem som et vedlegg til statsbudsjettet for 2008. Fra og med 2003 har innbyggertilskuddet i inntektssystemet vært basert på befolkningstall per 1. januar i budsjettåret. I denne foreløpige beregningen av rammetilskudd for 2008 benyttes befolkningstall fra 1. januar 2007. Den endelige beregningen av rammetilskuddet for 2008, med oppdaterte befolkningsdata fra 1. januar 2008 vil bli presentert i *Revidert beregningsteknisk dokumentasjon* i juni 2008. For en nærmere redegjørelse om bruk av nyere befolkningstall vises det til kommuneproposisjonen for 2005 (St.prp. nr 64 (2003-2004)) og til kommuneproposisjonen for 2003 (St.prp. nr 64 (2001-2002)).

Inntektsutjevningen har siden innføringen av løpende inntektsutjevning blitt beregnet fortløpende gjennom budsjettåret. Det betyr at det først i februar 2008 vil være kjent hvor mye den enkelte (fylkes-) kommune har tjent/tapt på at inntektsutjevningen baseres på nyere befolkningstall. Oversikt over den løpende utjevningen finnes på Kommunal- og regionaldepartementets nettsider.

[http://www.regjeringen.no/nb/dep/krd/tema/Kommune-\\_og\\_fylkesforvaltning/Kommuneokonomi/Lopende-inntektsutjevning2.html](http://www.regjeringen.no/nb/dep/krd/tema/Kommune-_og_fylkesforvaltning/Kommuneokonomi/Lopende-inntektsutjevning2.html)

Tabell 1-fk og 2-fk består av beregningene av rammetilskuddet for fylkeskommunene for 2008. Tabell 1-k og 2-k består av beregningene av rammetilskuddet for kommunene for 2008. Beregningen av rammetilskuddet til kommuner og fylkeskommuner bygger på de samme prinsipper og er presentert i parallelle tabellsett. Tabell 1-k og 1-fk inneholder samlet rammetilskudd og fordelingen på de enkelte poster på statsbudsjettets kapittel 571 (rammetilskudd til kommunene) og 572 (rammetilskudd til fylkeskommunene). Tabell 2-k og 2-fk viser en mer detaljert oversikt over innbyggertilskudd og utgiftsutjevning. Tabell 3-k og 3-fk viser oppgavekorrigert vekst i frie inntekter fra 2007 til 2008.

Tabellene A-fk, B-fk, C-fk, D-fk og E-fk viser mellomregninger som er grunnlag for tabell 1-fk og 2-fk. Tabellene A-k, B-k, C-k, D-k og E-k viser mellomregninger som er grunnlag for tabell 1-k og 2-k.

Grønt hefte er en rent teknisk dokumentasjon. På grunn av avrunding av desimalene kan det enkelte steder forekomme små avvik ved summering. Det er justert for dette i tabell 1-fk og 1-k.

I innledningen er det gitt en oversikt over hovedelementene og framgangsmåten ved beregning av overføringene gjennom inntektssystemet. I tillegg er det vist et eksempel på beregning av rammetilskuddet for en kommune (Mandal kommune).

Kommunal- og regionaldepartementet ved kommunalavdelingen ønsker å presentere inntektssystemet for kommuner og fylkeskommuner på en best mulig måte. Vi tar derfor gjerne imot kommentarer og forslag til forbedringer av Grønt hefte.

Saksbehandlere:	Bjørn Ervik	tlf. 22 24 72 73
	Guri Stenvåg	tlf. 22 24 70 12
	Sigurd Steinsund Pedersen	tlf. 22 24 72 07
	Karen Nystad Byrhagen	tlf. 22 24 72 54

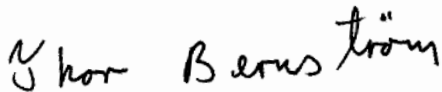

Thor Bernstrøm (e.f.)  
avdelingsdirektør



Grete Lilleschulstad  
underdirektør

# Innledning

## Leseveiledning

Målsettingen med leseveiledningen er å gi leseren et innblikk i hovedtrekkene i inntektssystemet, og hvilken informasjon som finnes i denne publikasjonen. Målgruppen er først og fremst administrasjon og politikere i den enkelte kommune og fylkeskommune.

Dokumentet er delt inn i to deler hvor den ene delen viser tabeller for fylkeskommunene og den andre viser tabeller for kommunene. Tabellene for fylkeskommunene og kommunene er merket med henholdsvis -fk og -k. Tabell 1-fk og tabell 1-k gir en oversikt over beregninger for rammetilskuddet, mens tabell 2-fk og tabell 2-k viser innbyggertilskuddet. Tabell 3-fk og tabell 3-k viser anslag på frie inntekter i 2008 og oppgavekorrigert vekst i frie inntekter fra 2007 til 2008. De øvrige tabellene inneholder en grundigere presentasjon av bakgrunnsdata og beregninger. Tabell A-fk og tabell A-k inneholder tabeller for utgiftsutjevning mm., tabell B-fk og tabell B-k viser overgangsordningene, tabell C-fk og tabell C-k viser enkeltsaker utenfor overgangsordningen, tabell D-fk og tabell D-k viser indeks for beregnet utgiftsbehov og tabell E-fk og tabell E-k viser oversikt over kriteriedata.

Innbyggertilskuddet m/utgiftsutjevning, overgangsordning og inntektsutjevning er basert på befolkningstall per 1. januar i 2007. I juni 2008 vil departementet i en revidert utgave av Grønt hefte presentere beregninger basert på nye befolkningstall fra 1. januar 2008<sup>1</sup>.

### **1. Det samlede rammetilskudd (Tabell 1-fk og 1-k)**

I regjeringens forslag til statsbudsjett for 2008 er rammetilskuddene til kommunene og fylkeskommunene henholdsvis om lag 46,2 og 15,9 milliarder kroner. Etter at Stortinget vedtar endelig budsjett for 2008 i desember d.å. vil Kommunal- og regionaldepartementet komme tilbake med et eget rundskriv om eventuelle endringer i forhold til regjeringens fremlagte forslag, herunder endringer for den enkelt kommune og fylkeskommune. Tilsvarende gjelder ved endringer i løpet av budsjettåret, slik som ved revidert nasjonalbudsjett. De endelige tallene for innbyggertilskuddene med utgiftsutjevning presenteres i juni 2008 når befolkningstall per 1. januar 2008 foreligger. Rammetilskuddet utgjør sammen med skatteinntektene kommunenes frie inntekter som kommunene fritt disponerer innenfor de gjeldende lover og forskrifter.

### **2. Inntektssystemet**

Det overordnede formålet med inntektssystemet er å utjevne kommunenes og fylkeskommunenes forutsetninger for å gi et likeverdig tjenestetilbud til sine innbyggere. For å oppnå dette målet tas det ved fordelingen av rammetilskuddet hensyn til strukturelle ulikheter i kommunenes og fylkeskommunenes kostnader (utgiftsutjevning) og ulikheter i skatteinntektene (inntektsutjevning). Det gis også et skjønnstilskudd for å korrigere for forhold som ikke ivaretas godt nok i fordelingsystemet for øvrig. Inntektssystemet inneholder i tillegg virkemidler som

---

<sup>1</sup> Det inntektsutjevningende tilskuddet beregnes løpende gjennom året, og presenteres derfor ikke i Grønt hefte.



utelukkende er begrunnet med regionalpolitiske målsettinger. Kommunene får også tilført en andel av selskapsskatten gjennom rammetilskuddet.

Det samlede rammetilskuddet for kommunene og fylkeskommunene er delt i fem tilskudd for kommunene og fire tilskudd for fylkeskommunene. Disse tilskuddene bevilges over egne poster på kapittel 571 og 572 i statsbudsjettet. Det samlede rammetilskuddet utbetales i ti terminer gjennom året.

#### *Rammetilskudd - inndeling på poster*

	Kommuner, kapittel 571	Bevilget 2008 (1 000 kr)	Fylkeskommuner, kapittel 572	Bevilget 2008 (1 000 kr)
Post 60	Innbyggertilskudd	37 215 812	Innbyggertilskudd	14 028 862
Post 62	Nord-Norge-tilskudd	1 269 995	Nord-Norge-tilskudd	479 509
Post 63	Regionaltilskudd	855 763		
Post 64	Skjønnstilskudd	1 504 000	Skjønnstilskudd	887 000
Post 65			Hovedstadstilskudd	482 845
Post 69	Kommunal selskapsskatt	5 374 865		
<i>Sum</i>		<i>46 220 435</i>		<i>15 878 216</i>

Omfordelingen som følge av utgifts- og inntektsutjevning gjøres i *innbyggertilskuddet*. Utgiftsutjevningen i inntektssystemet er begrunnet med at forhold av demografisk, geografisk og sosial art gir strukturelle kostnadsforskjeller som kommunene og fylkeskommunene i liten grad kan påvirke. For at kommunesektoren skal kunne gi et likeverdig tjenestetilbud til sine innbyggere må det tas hensyn til slike strukturelle kostnadsforskjeller ved fastlegging av de økonomiske rammene til den enkelte kommune og fylkeskommune. Eksempel på kostnadsforskjeller kan være aldersfordeling eller reiseavstand innen kommunen. Det er også nødvendig å foreta inntektsutjevning (av skatteinntektene) for å oppnå en rimelig utjevning av de økonomiske forutsetningene.

Inntektssystemet inneholder to tilskudd som utelukkende er distriktpolitisk begrunnet. Det gis tilskudd til kommunene og fylkeskommunene i Nord-Norge, *Nord-Norge-tilskudd*, og tilskudd til små kommuner med lav skatteinngang, *regionaltilskudd*.

Oslo kommune mottar et eget *tilskudd til barnevern/hovedstadstilskudd*. Dette tilskuddet knyttes til at Oslo har spesielle oppgaver som hovedstad, og at Oslo fortsatt har ansvar for barnevern (som for fylkeskommunene for øvrig ble overført til staten fra og med 2004).

Kommunene har siden tilbakeføringen av en andel av selskapsskatten i 2005 fått tildelt midler fra selskapsskatt gjennom et eget tilskudd, *kommunal selskapsskatt*.

*Skjønnstilskuddet* blir brukt til å kompensere kommunene og fylkeskommunene for spesielle lokale forhold som ikke fanges opp i den faste delen av inntektssystemet.

Rammetilskuddet framkommer som summen av innbyggertilskuddet og tilskuddene: Nord-Norge-tilskudd, regionaltilskudd (kun kommunene), skjønnstilskudd,

hovedstadstilskudd (kun fylkeskommunene) og tilskuddet knyttet til selskapsskatten (kun kommunene).

### 3. Tilskudd som fordeles i inntektssystemet (Tabell 1-fk, 1-k, 2-fk og 2-k)

#### 3.1 Nord-Norge-tilskudd (Tabell 1-fk og 1-k)

Nord-Norge-tilskuddet er et særskilt regionalpolitisk virkemiddel. Tilskuddet skal bidra til å gi kommuner og fylkeskommuner i Nord-Norge muligheter til å gi et bedre tjenestetilbud enn kommuner og fylkeskommuner ellers i landet. Tilskuddet skal også bidra til å muliggjøre en høy kommunal og fylkeskommunal sysselsetting i områder med et konjunkturavhengig næringsliv. I 2008 foreslås det fordelt om lag 1 270 millioner kroner gjennom Nord-Norge-tilskuddet til kommunene, og om lag 479,5 millioner kroner til fylkeskommunene.

##### *Nord-Norge-tilskudd til kommuner og fylkeskommuner*

Kommuner	Kroner per innbygger
Nordland	1 457
Troms	2 795
Finnmark	6 828
Fylkeskommuner	
Nordland	915
Troms	1 042
Finnmark	1 424

Tilskuddet beregnes på grunnlag av en sats per innbygger, som differensieres mellom fylkene. Det er fastsatt en felles sats for alle kommunene innenfor et fylke og en sats for hver av fylkeskommunene. Til grunn for beregningen av Nord-Norge-tilskuddet ligger befolkningstall per 1. januar året før budsjettåret, dvs. 1. januar 2007. Satsene for Nord-Norge-tilskuddet for 2008 er prisjusterte.

#### 3.2 Regionaltilskuddet (Tabell 1-k)

Regionaltilskuddet er på samme måte som Nord-Norge-tilskuddet begrunnet ut fra regionalpolitiske hensyn. I 2008 foreslås det fordelt i underkant av 856 millioner kroner gjennom regionaltilskuddet til kommunene.

##### *Satser for regionaltilskuddet*

Prioriteringsområde	Beløp per kommune (1000 kroner)
Finnmark og enkelte kommuner i Nord-Troms	10 389
Øvrige kommuner	5 297

Regionaltilskuddet blir i 2008, som i 2007, gitt til kommuner som har færre enn 3 200 innbyggere, og som har skatteinntekter under 110 prosent av landsgjennomsnittet. Kommuner med færre enn 3 000 innbyggere mottar fullt tilskudd, mens kommuner med mellom 3 000 og 3 200 innbyggere mottar et redusert tilskudd.

Kommuner i Finnmark og enkelte kommuner i Nord-Troms vil som tidligere år få tilskudd etter forhøyet sats.

Kommuner som mister regionaltilskuddet som følge av at skatteinntektene overstiger 110 prosent av landsgjennomsnittet, vurderes i forbindelse med skjønnsfordelingen. Satsene for regionaltilskuddet for 2008 er prisjusterte.

#### *Regionaltilskudd til kommuner med over 3 000 innbyggere*

Innbyggertall	Regionaltilskudd
3 000 – 3 049	80 prosent av full sats
3 050 – 3 099	60 prosent av full sats
3 100 – 3 149	40 prosent av full sats
3 150 – 3 199	20 prosent av full sats
Fra og med 3 200	0 kroner

### **3.3 Skjønnsstilskuddet (Tabell 1-fk og 1-k)**

Skjønnsstilskuddet blir brukt til å kompensere kommuner og fylkeskommuner for spesielle lokale forhold som ikke fanges opp i den faste delen av inntektssystemet. Det samlede skjønnsstilskuddet for kommuner og fylkeskommuner er satt til 2 391 millioner kroner i 2008. Av dette går 1 504 millioner til kommunene og 887 millioner til fylkeskommunene.

### **3.4 Tilskudd til barnevern/hovedstadstilskuddet (Tabell 1-fk)**

I 1999 ble det innført et eget hovedstadstilskudd til Oslo kommune som var begrunnet med at Oslo har spesielle oppgaver som hovedstad, samt at Oslo hadde et høyt utgiftsbehov knyttet til rus og psykiatrisk helsevern. Hovedstadstilskuddet til Oslo i den kommunale delen av tilskuddet ble avvirket fra og med 2004, grunnet endringer i kostnadsnøkklene.

Fra og med 2004 overtok staten ansvaret som fylkeskommunene hadde for barnevernet. Oslo sitt ansvar for barnevernet ble likevel videreført, jf. omtale i kapittel 12 i kommuneproposisjonen for 2004 (St.prp. nr. 66 (2002-2003)). Den delen av de frie inntektene som kan tilskrives barnevern, ble lagt inn i hovedstadstilskuddet i den fylkeskommunale delen av rammetilskuddet til Oslo. Oslo kommune vil i 2008 motta om lag 483 millioner kroner i tilskudd til barnevern/hovedstadstilskudd. Om lag 80 prosent av midlene er knyttet til Oslo sitt ansvar for barnevern, mens om lag 20 prosent er knyttet til at Oslo har spesielle oppgaver som hovedstad. Fra og med 2008 overtar Helse Sør/Øst ansvaret for Olafiaklinikken. Det blir derfor trukket ut i underkant av 6 millioner kroner fra hovedstadstilskuddet i 2008. Hovedstadstilskuddet for 2008 er prisjustert.

### **3.5 Kommunal selskapsskatt (Tabell 1-k)**

I forbindelse med behandling av kommuneproposisjonen for 2005 (St.prp. nr. 64 (2003-2004)) besluttet Stortinget å tilbakeføre en andel av selskapsskatten til kommunene. Som i 2005, 2006 og 2007 vil selskapsskatten i 2008 bli utbetalt som en del av rammetilskuddet.

I 2008 overføres 5 375 millioner kroner over kap. 571, post 69. Selskapsskatten blir derfor videreført på om lag samme reelle nivå som for 2007. I 2008 vil satsen på selskapsskatten videreføres på 3,5 prosent, det er samme satsen som i 2007. Selskapsskatten som blir tilbakeført til kommunene i 2008, er basert på selskapsskatten for skatteåret 2005. Fordelingen mellom kommunene vises i tabell 1-k, kolonne sju. Selskapsskatten inngår sammen med kommunenes skatteinntekter fra personskatt og naturressursskatten i systemet for inntektsutjevning. For en fyldigere omtale av kommunal selskapsskatt og inntektsutjevningen vises det til St.meld. nr. 5 (2004-2005) *Tilbakeføring av selskapsskatt til kommunene og omlegging av inntektsutjevningen*, og til vedlegg 1 i kommuneproposisjonen for 2008 (St. prp. nr. 67 (2006-2007)).

### **3.6 Innbyggertilskuddet, utgiftsutjevningen, inntektsutjevningen og inndelingstilskuddet (Tabell 1-fk, 1-k, 2-fk, 2-k, A-fk, A-k, C-fk, C-k, D-fk og D-k)**

Det samlede innbyggertilskuddet fordeles i utgangspunktet med et likt beløp per innbygger til alle kommuner etter at det er tatt hensyn til tilskudd som gis en særskilt fordeling. Disse legges i tabell C. Innbyggertilskuddet omfordeles deretter ved at det tas hensyn til utgifts- og inntektsutjevningen, overgangsordningen i forbindelse med oppgaveendringer mv., korreksjonsordningen for elever i frittstående og statlige skoler og inndelingstilskuddet. I 2008 foreslås det fordelt 37,2 milliarder kroner gjennom innbyggertilskuddet til kommunene og om lag 14 milliarder kroner til fylkeskommunene.

#### **3.6.1 Utgiftsutjevning (Tabell A-fk og A-k)**

Forskjellene mellom landets kommuner er til dels store når det gjelder kostnadsstruktur, demografisk sammensetning mv. Både etterspørselen etter kommunale tjenester og kostnadene ved produksjonen vil derfor variere kommunene imellom. Målet med utgiftsutjevningen er å fange opp slike variasjoner. En tar fra de relativt sett lettdrevne kommunene og gir til de relativt sett tungdrevne. Med lettdrevet/tungdrevet menes en kommune som vurdert etter objektive kriterier er rimeligere/dyrere i drift enn gjennomsnittskommunen. Objektive kriterier er forhold som kommunen i prinsippet ikke kan påvirke, for eksempel alderssammensetning og bosettingsmønster. For å finne ut om en kommune er mer lettdrevet eller tungdrevet enn gjennomsnittet, er det gjort omfattende analyser av hvilke faktorer som har betydning for variasjon i kostnadene ved tjenesteproduksjonen i kommunal sektor.

Kostnadsnøkkelen for fylkeskommunene består av tre delkostnadsnøkler: videregående opplæring, samferdsel og tannhelsetjenesten. I tabellen under vises hovednøkkelen for fylkeskommunene.

### Kostnadsnøkler for fylkeskommunene - 2008

Kriterium	Kriterievekter
Innbyggere 0-15 år	0,064
Innbyggere 16-18 år	0,526
Innbyggere 19-34 år	0,027
Innbyggere 35-66 år	0,035
Innbyggere 67-74 år	0,008
Innbyggere 75 år og over	0,009
Rutenett til sjøs	0,032
Bosatt spredt	0,022
Areal	0,007
Storbyfaktor	0,016
Befolkning på øyer	0,009
Vedlikeholdskostnader veg	0,064
Reinvesteringskostnader veg	0,032
Søkere yrkesfag	0,149
Sum	1,000

Kommunenes kostnadsnøkkel består av fire delkostnadsnøkler: administrasjon, grunnskole, helse- og sosialtjenesten og landbruk og miljøvern. Tabellen under viser hvilke kriterier som ligger til grunn for hovednøkkel og hvilken vekt hvert kriterium har.

### Kostnadsnøkler for kommunene – 2008

Kriterium	Kriterievekter
Basistillegg	0,025
Innbyggere 0-5 år	0,023
Innbyggere 6-15 år	0,308
Innbyggere 16-66 år	0,120
Innbyggere 67-79 år	0,085
Innbyggere 80-89 år	0,133
Innbyggere 90 år og over	0,049
Skilte og separerte 16-59 år	0,038
Arbeidsledige 16-59 år	0,011
Beregnet reisetid	0,015
Reiseavstand til nærmeste sonekrets	0,010
Reiseavstand til nærmeste nabokrets	0,011
Dødelighetstall	0,025
Ikke-gifte 67 år og over	0,025
Innvandrere	0,005
Psykisk utviklingshemmede 16 år og over	0,066
Psykisk utviklingshemmede under 16 år	0,004
Urbanitetskriterium	0,042
Landbrukskriterium	0,005
Sum	1,000

### ***Utgiftsbehovet til kommuner og fylkeskommuner***

For beregningen av størrelsen på utgiftsbehovet for kommunene er det tatt utgangspunkt i netto driftsutgifter for 2006 (fratrasket avskrivninger) knyttet til de tjenestene som inngår i kommunenes og fylkeskommunenes utgiftsbehov. Dette er i hovedsak grunnskole, helse og sosial, samt administrasjonen for kommunene, og videregående opplæring, samferdsel og tannhelse for fylkeskommunene.

For å beregne utgiftsbehovet for 2008 er det benyttet KOSTRA-tall fra 2006. Disse er framskrevet med veksten i de frie inntektene i perioden 2006 - 2008 for å komme fram til utgiftsbehovet for 2008. Utgiftsbehovet er beregnet til 128,3 milliarder kroner for kommunene og 29,9 milliarder kroner for fylkeskommunene.

### ***Indeks for beregnet utgiftsbehov***

Kostnadsnøklerne brukes sammen med kriteriedata til å lage indekser for beregnet utgiftsbehov for hver enkelt kommune og fylkeskommune. Indeksene for alle landets kommuner og fylkeskommuner er gjengitt i tabell D-k og tabell D-flk. Landsgjennomsnittet = 1,00.

#### Tolkning av indeksen for beregnet utgiftsbehov

Eksempel: Indeks for kommune X = 0,99, kommune Y = 1,00 og kommune Z = 1,07. Det vil si at beregnet utgiftsbehov ved å drive kommune X er 1 prosent lavere enn gjennomsnittet, beregnet utgiftsbehov ved å drive kommune Y er lik gjennomsnittet og beregnet utgiftsbehov ved å drive kommune Z er 7 prosent høyere enn gjennomsnittet.

Det er disse indeksene departementet tar utgangspunkt i når utgiftsutjevningen for den enkelte kommune skal beregnes. Dette skjer ved et fratrekk eller tillegg i innbyggertilskuddet.

#### Beregning av indeks for kommunenes andeler av kriterium

$$(1) \text{ Indeks}_k = \frac{\text{Kommunens andel av kriterium}}{\text{Kommunens andel av innbyggere}}$$

Indeks for en kommunes andel av 6-15 åringer beregnes således ved

$$(2) \text{ Indeks}_k = \frac{\frac{\text{Antall 6-15 åringer i kommune X}}{\text{Antall 6-15 åringer i landet}}}{\frac{\text{Antall innbyggere i kommune X}}{\text{Antall innbyggere i landet}}}$$

Indeksen kan også leses som forholdet mellom andel av kommune X's innbyggere som er 6-15 år og andel av landets innbyggere som er 6-15 år. En omskriving av uttrykket (2) gir (2')

$$(2') \text{ Indeks}_k = \frac{\frac{\text{Antall 6-15 åringer i kommune X}}{\text{Antall innbyggere i kommune X}}}{\frac{\text{Antall 6-15 åringer i landet}}{\text{Antall innbyggere i landet}}}$$

### 3.6.2 Korreksjon for elever i frittstående og statlige skoler (Tabell A-fk og A-k)

Frittstående skoler finansieres gjennom statlige tilskudd og elevenes egenbetaling, mens kommunale skoler finansieres gjennom kommunenes frie inntekter. Når en elev i en kommune velger en frittstående skole i stedet for en kommunal skole, vil kommunens utgifter knyttet til denne eleven reduseres vesentlig. Korreksjonen av rammetilskuddet har to elementer; trekkordningen og korreksjonsordningen.

Gjennom trekkordningen justeres det samlede rammetilskuddet årlig for endringer i antall elever i frittstående og statlige skoler. Den totale inntektsrammen til kommunene blir justert med 80 prosent av gjennomsnittskostnadene per ny elev i henholdsvis grunnskole og videregående opplæring. Gjennom trekkordningen får alle kommuner redusert sitt rammetilskudd ved en økning i antall elever i frittstående og statlige skoler på landsbasis (se tabell B-fk, B-k).

Gjennom korreksjonsordningen i utgiftsutjevningen i inntektssystemet foretas en omfordeling mellom kommunene i forhold til faktisk antall elever i frittstående og statlige skoler. Korreksjonen innebærer en omfordeling av innbyggertilskuddet, som følge av at antall elever som benytter frittstående eller statlig skole varierer mellom kommunene og mellom fylkeskommunene (se tabell A-fk, A-k).

I korreksjonsordningen for fylkeskommunene er det skilt mellom fire "undervisningskategorier", og for kommunene er det skilt mellom tre "undervisningskategorier", jf. oversikten over trekksetser. Etter at trekkene er foretatt, fordeles midlene ut igjen til alle kommunene og fylkeskommunene etter deres andel av utgiftsbehovet (kostnadsnøkkelen).

Fylkeskommuner	Kroner per elev
Vanlig undervisning	73 000
Forhøyet sats visse linjer	80 000
Spesialundervisning	213 610
Opphold	226 114
<b>Kommuner</b>	
Vanlig undervisning	55 000
Spesialundervisning	213 610
Innlosjering	226 114

Tabellen over viser trekksetserne som benyttes i korreksjonsordningen i 2008. Satsene var uendret i perioden 1994 - 2002, men ble økt i perioden 2003 - 2007. I statsbudsjettet for 2008 foreslår regjeringen en ytterligere økning på mellom 5 000 og 9 114 kroner. Trekksetserne ligger etter økningen fremdeles under gjennomsnittskostnaden per elev på landsbasis, fordi en antar at marginalkostnaden knyttet til en ny elev oftest er lavere enn gjennomsnittskostnaden.



Tilbakeføringen av trekket i korreksjonsordningen skjer etter kommunens andel av utgiftsbehovet (kostnadsnøkkelen).

### 3.6.3 Inntektsutjevningen

Inntektsutjevningen skal utjevne forskjeller i skatteinntekter mellom kommunene og mellom fylkeskommunene. Inntektsutjevningen for kommunene omfatter inntekts- og formuesskatt fra personlige skattytere, naturressursskatt fra kraftforetak og kommunal selskapsskatt. For kommunene gikk en i 2005 over til en ordning med symmetrisk inntektsutjevning (figur 1). Kommuner med skatteinntekter under landsgjennomsnittet blir kompensert for 55 prosent av differansen mellom egen skatteinngang og landsgjennomsnittet (kommune B). Kommuner med skatteinngang over landsgjennomsnittet trekkes 55 prosent av differansen mellom egen skatteinngang og landsgjennomsnittet (kommune A). Kommuner med skatteinntekter på under 90 prosent blir i tillegg kompensert for 35 prosent av differansen mellom egne skatteinntekter og 90 prosent av landsgjennomsnittet (kommune C). Finansieringen av tilleggskompensasjonen skjer ved at hver kommune trekkes med et likt beløp per innbygger.

Figur 1. Inntektsutjevning for kommunene

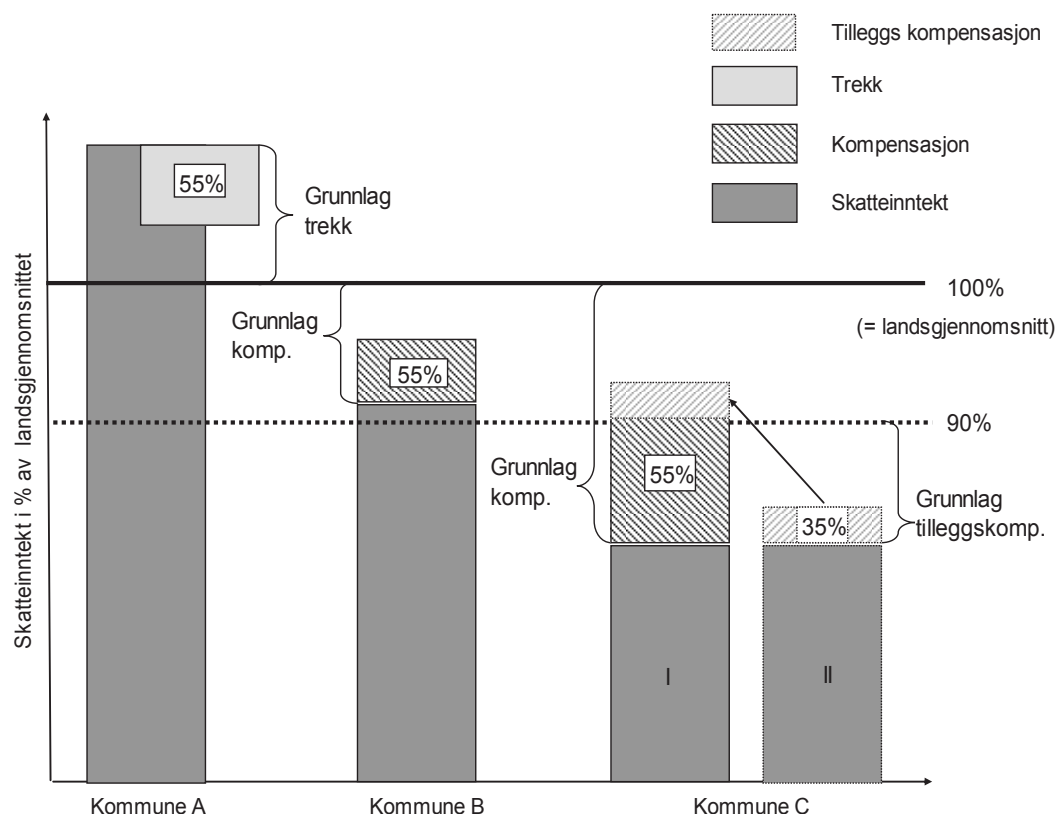

Fylkeskommunene har et annet system for inntektsutjevning enn kommunene. Fylkeskommuner med en skatteinngang på under 120 prosent av landsgjennomsnittet blir kompensert 90 prosent av differansen mellom egen skatteinngang og 120 prosent av landsgjennomsnittet. Det er ingen trekkordning for fylkeskommuner med høy



skatteinngang. Inntektsutjevningen for fylkeskommunene finansieres ved at hver fylkeskommune trekkes et likt beløp per innbygger.

Fra 2000 ble det innført løpende inntektsutjevning. Løpende inntektsutjevning innebærer at inntektsutjevningen for den enkelte fylkeskommune og kommune beregnes fortløpende syv ganger i året etter hvert som skatteinngangen foreligger. Dette betyr at det er inntektsutjevning ved sju av de ti terminutbetalingene gjennom året. Innbyggertilskuddet justert for utgiftsutjevning, overgangsordning og inndelingstilskudd som vises i Grønt hefte 2008 er derfor kun foreløpige tall. Den endelige fordelingen på post 60 Innbyggertilskudd vil ikke foreligge før februar 2009 når endelige skattetall for 2008 foreligger.

Oversikt over den løpende utjevningen finnes på Kommunal- og regionaldepartementets nettsider.

[http://www.regjeringen.no/nb/dep/krd/tema/Kommune-og\\_fylkesforvaltning/Kommuneokonomi/Lopende-inntektsutjevning2.html](http://www.regjeringen.no/nb/dep/krd/tema/Kommune-og_fylkesforvaltning/Kommuneokonomi/Lopende-inntektsutjevning2.html)

### **3.6.4 Inndelingstilskuddet (Tabell C-k)**

Inndelingstilskuddet er en kompensasjonsordning for kommuner som slutter seg sammen. Ordningen skal sikre at kommuner ikke får reduserte rammeoverføringer som følge av kommunesammenslutninger. Inndelingstilskuddet består av basistilskudd og regionaltilskudd. Basistilskudd og regionaltilskudd inngår i inndelingstilskuddet på følgende måte:

- Kommuner som slutter seg sammen vil motta et basistilskudd på samme måte som andre kommuner i utgiftsutjevningen. I tillegg vil den nye "storkommunen", som en del av inndelingstilskuddet, motta de øvrige basistilskudd som tilfalt kommunene før sammenslutningen.
- Når det gjelder regionaltilskuddet, vil den nye kommunen motta regionaltilskudd på vanlig måte dersom den er berettiget til det. I tillegg vil kommunen motta eventuelle øvrige regionaltilskudd som tilfalt kommunene før sammenslutningen.
- Inndelingstilskuddet fryses reelt på det nivået det har det året kommunene slår seg sammen, og gis en varighet på 10 år. Tilskuddet vil deretter trappes gradvis ned over 5 år.

I 2008 mottar kommunene Re, Bodø, Vindafjord, Aure og Kristiansund inndelingstilskudd (tabell C-k).

#### 4. Overgangsordningen (Tabell B-fk og B-k)

Når kommunene overtar ansvaret for nye oppgaver, eller øremerkede tilskudd innlemmes i inntektssystemet, er fordelingen av midlene mellom kommunene som regel ikke den samme som den vil være når midlene blir fordelt etter inntektssystemets kriterier. Tilsvarende gjelder ofte dersom midler trekkes ut av rammetilskuddet. Det er ønskelig at disse midlene fordeles etter inntektssystemets kriterier gradvis for at overgangen i tilskudd til den enkelte kommune ikke skal bli for brå fra et år til det neste. Derfor har inntektssystemet en overgangsordning som skal sørge for at endringene skjer over tid. Det skal ta 5 år fra første året tilskuddet innlemmes (ev. midler trekkes ut) til midlene kun fordeles etter kriteriene i inntektssystemet. Dette er illustrert i figur 2.

Figur 2. Overgangsordningen for en kommune som taper på at midlene går fra å være øremerkede til å bli fordelt etter inntektssystemets kriterier

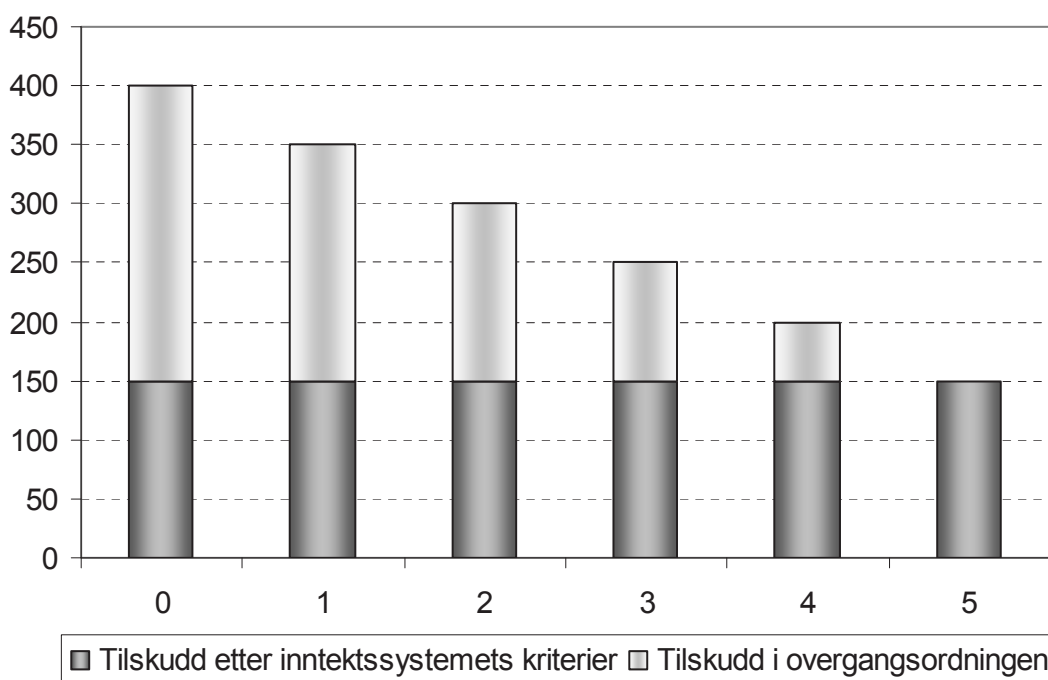

Vi har her valgt en eksempelkommune som får lavere tilskudd etter inntektssystemets kriterier enn ved det tidligere øremerkede tilskuddet. Denne kommunen får et øremerket tilskudd på 400 000 kroner per år. Etter inntektssystemets kriterier vil tilskuddet for denne kommunen utgjøre 150 000 kroner. Stortinget vedtar i år 0 at tilskuddet skal innlemmes. Nedtrappingen tar til fra år 1 og er ferdig i løpet av 5 år. Midlene reduseres med like deler hvert år, slik at tilskuddet det første året blir redusert til 350 000 kroner, det andre året til 300 000 kroner og så videre.

Sagt på en annen måte: differansen mellom opprinnelig fordeling og fordeling etter kriterier utgjør 250 000 kroner. I år 1 legges 80 prosent av denne differansen, dvs. 200 000 kroner, til summen etter kriterier på 150 000 kroner, slik at det samlede beløpet blir 350 000 kroner. I år 2 legges 60 prosent av differansen, det vil si 150 000 kroner, til

summen etter kriterier på 150 000 kroner, slik at det samlede beløpet blir 300 000 kroner. I år 5 er fordelingen etter kriteriene i inntektssystemet slått igjennom med 100 prosent vekt.

De 50 000 kroner denne kommunen "mister" hvert år, blir ikke borte fra kommune-Norge. De blir omfordelt til kommuner som har blitt tildelt mindre i øremerket tilskudd enn når midlene fordeles etter kriteriene i inntektssystemet, dvs. kommuner som tjener på omlegging av tilskuddsordningen. På landsbasis påvirker derfor ikke overgangsordningen den samlede inntektsrammen.

## **5. Forsøk med kommunal oppgavedifferensiering (Tabell B-k)**

Forsøk med kommunal oppgavedifferensiering medfører særskilte finansieringsordninger. Ved forsøk med fylkeskommunale oppgaver som i dag finansieres gjennom inntektssystemet, foretas det et uttrekk i rammetilskuddet til den fylkeskommunen oppgaven overføres fra. Kommunen som skal gjennomføre forsøk, mottar et beløp tilsvarende uttrekket i rammetilskuddet til fylkeskommunen.

Forsøk med oppgavedifferensiering i kommunene ble gjennomført i perioden 2004-2007 med mulighet for forlengelse i to år, jf. lov om forsøk i offentlig forvaltning (forsøksloven). Båtsfjord og Oslo kommuner har fått forlenget forsøk med oppgavedifferensiering i perioden 2008-2009 med konsekvenser for rammetilskuddet. For 2008 vises dette som et tillegg for Båtsfjord kommune i tabell C-k og som et trekk for Finnmark fylkeskommune i tabell C-fk. For en nærmere omtale av Oslo kommunes forsøk med Aetats kvalifiseringsstiltak vises til Arbeids- og inkluderingsdepartementets budsjettproposisjon for 2008.

Det vises for øvrig til generell redegjørelse i St.prp. nr. 1 Tillegg nr. 3 (2003-2004) *Forsøk med oppgavedifferensiering mv.*

## **6. Eksempel på beregning av rammetilskudd – Hva får Mandal kommune i tilskudd?**

Vi viser her beregningen av rammetilskuddet til Mandal kommune (kommunenummer 1002). Tallene som er brukt i regneeksemplet er avrundet. Verdiene som beregnes her kan derfor ha mindre avvik i forhold til verdiene i tabellene.

Inntektsutjevningen beregnes fortløpende gjennom budsjettåret, og inngår derfor ikke i dette regneeksemplet.

### **6.1 Nord-Norge-tilskudd**

Mandal kommune ligger i Vest-Agder fylke, og oppfyller dermed ikke betingelsene for Nord-Norge tilskudd.

**Nord-Norge-tilskudd for Mandal kommune = 0 kroner**

## 6.2 Regionaltilskudd

Mandal kommune hadde i 2006 skatteinntekt under 110 prosent av landsgjennomsnittet (tabell E-k, kolonne 27), men kommunen har mer enn 3 199 innbyggere per. 1. januar 2007. Mandal får derfor ikke regionaltilskudd for 2008. Betingelsene for å være berettiget regionaltilskudd er nærmere beskrevet i avsnitt 3. 2.

**Regionaltilskudd for Mandal kommune = 0 kroner**

## 6.3 Innbyggertilskudd med utgiftsutjevning

Beregning av innbyggertilskudd 2008 er foreløpig basert på befolkningstall per 1. januar 2007. I juni 2008 vil det bli presentert endelige beregninger av rammetilskuddet for kommuner og fylkeskommuner i *Revidert Grønt hefte*, basert på innbyggertall fra 1. januar 2008.

Alle kommuner får innbyggertilskudd. Innbyggertilskuddet før utgiftsutjevningen er 7 638 kroner per innbygger.

Innbyggertilskuddet er sum bevilgning på post 60, fratrukket beløp som skal holdes utenfor overgangsordningen (kolonne 4, tabell C-k), dividert på antall innbyggere i landet (tabell E, kolonne 1).

Innbyggertilskudd eksklusiv utgiftsutjevning			
Innbyggertilskudd per innb.	=	Bevilgning på post 60, fratrukket saker som holdes utenfor overgangsordningen (tabell C-k)	/ Innbyggere i landet
	=	37 215 812 – 1 460 713	
	=	35 755 099	/ 4 681 134
Innbyggertilskudd per innb.	=	7 638 kroner	
Beregnet innbyggertilskudd for Mandal (tabell 2-k, kolonne 1)	=	Innbyggertilskudd per innb. (i kroner)	* Innbyggertall
	=	7 638 kroner	* 14 200 innbyggere
	=		108 461 411 kroner

**Innbyggertilskudd uten utgiftsutjevning for Mandal kommune i 2008 = 108 461 411 kroner**

Innbyggertilskuddet blir deretter korrigert for forskjeller i beregnet utgiftsbehov mellom kommunene. Det beregnede utgiftsbehovet på landsbasis framkommer ved å framskrive regnskapstall på utvalgte kapitler i kommuneregnskapet. For en nærmere redegjørelse vises det til avsnitt 3.6.1.

Den enkelte kommunes utgiftsbehov beregnes ved å multiplisere indeks for beregnet utgiftsbehov med landsgjennomsnittlig utgiftsbehov. Indeksen er et vektet gjennomsnitt av kommunens andel av 6-15 åringer i alt, andel 16-66 åringer i alt, andel

av psykisk utviklingshemmede osv (jf. tabell E-k). Indeksen for beregnet utgiftsbehov beregnes ved å multiplisere kommunenes indeksverdi på alle kriteriene med vekten i kostnadsnøkkelen og å summere resultatet av dette.

Vektene i kostnadsnøkkelen for det enkelte kriterium forteller hvor stor andel av det samlede beregnede utgiftsbehov som er knyttet til det bestemte kriteriet. Kriteriet innbyggere 6-15 år har 0,308 vekt. Det betyr at 30,8 prosent av samlet beregnet utgiftsbehov på landsbasis er knyttet til dette kriteriet.

For Mandal kommune framkommer indeksen for beregnet utgiftsbehov slik:

Kriterium	Indeks		Vekt	
	kriterium			
1 Basistillegg	0,7666	*	0,025	0,0192
2 Innbyggere 0-5 år	1,0258	*	0,023	0,0236
3 Innbyggere 6-15 år	1,0487	*	0,308	0,3230
4 Innbyggere 16-66 år	0,9807	*	0,120	0,1177
5 Innbyggere 67-79 år	0,9909	*	0,085	0,0842
6 Innbyggere 80-89 år	1,1396	*	0,133	0,1516
7 Innbyggere 90 år og over	0,9415	*	0,049	0,0461
8 Andel skilte og separerte 16-59 år	1,0347	*	0,038	0,0393
9 Andel arbeidsledige 16-59 år	0,9259	*	0,011	0,0102
10 Beregnet reisetid	0,6058	*	0,015	0,0091
11 Reiseavstand til nærmeste sonekrets	0,7586	*	0,010	0,0076
12 Reiseavstand til nærmeste nabokrets	0,9864	*	0,011	0,0109
13 Dødelighet	0,9487	*	0,025	0,0237
14 Ikke-gifte 67 år og over	0,9925	*	0,025	0,0248
15 Innvandrere	0,6006	*	0,005	0,0030
16 Psykisk utviklingshemmede 16 år og over	0,9391	*	0,066	0,0620
17 Psykisk utviklingshemmede under 16 år	0,8311	*	0,004	0,0033
18 Urbanitetskriterium	0,8110	*	0,042	0,0341
19 Landbrukskriterium	0,6661	*	0,005	0,0033
<i>Indeks for beregnet utgiftsbehov</i>				<i>0,9966</i>

Indeks for beregnet utgiftsbehov forteller oss hvor tung eller lett en kommune er å drive, sammenlignet med landsgjennomsnittet. En kommune som ligger på landsgjennomsnittet vil ha indeksverdien 1,0000. Mandal kommunes verdi på indeksen innebærer at kommunen er 0,34 prosent lettere å drive enn landsgjennomsnittet, med andre ord ligger Mandal om lag på landsgjennomsnittet.

Utgiftsutjevningen innebærer at det gis full kompensasjon for avvik fra gjennomsnittlig utgiftsbehov. Resultatet av hele utgiftsutjevningen får man ved å beregne differansen mellom beregnet utgiftsbehov og gjennomsnittlig utgiftsbehov, og deretter å multiplisere dette med innbyggertallet. Dersom differansen mellom beregnet utgiftsbehov per innbygger for kommunen og gjennomsnittlig utgiftsbehov er lavere enn null, slik tilfellet er for Mandal kommune, har kommunen et lavere beregnet utgiftsbehov enn landsgjennomsnittet (lettdreven kommune). Dette justeres det for gjennom et trekk i kommunens innbyggertilskudd.

Utgiftsbehov per innbygger i Mandal kommune				
Indeks for beregnet utgiftsbehov (tabell A-k, kolonne 1)	*	Beregnet utgiftsbehov per innbygger i landet (Tabell A-k, kolonne 2)	=	Beregnet utgiftsbehov per innbygger i kommunen
0,9966	*	27 403 kroner	=	27 310 kroner

Differanse fra landsgjennomsnittet			
Beregnet utgiftsbehov per innbygger i Mandal kommune	=	27 310 kroner	
- Gjennomsnittlig utgiftsbehov pr innbygger (UBPI)	=	27 403 kroner	
= Differanse per innbygger	=	-93 kroner	

Utgiftsutjevning for Mandal kommune			
Trekk i innbyggertilskuddet Mandal kommune (tabell A, kolonne 5)	=	-93 kroner * 14 200 innbyggere	
Samlet trekk i utgiftsutjevningen til Mandal kommune i 2008	=	-1 320 600 kroner	

### **Trekk i utgiftsutjevning for Mandal kommune = - 1 320 600 kroner**

Enkelte kommuner har elever i frittstående og statlige grunnskoler. Når en elev i en kommune velger en frittstående eller statlig skole, betyr dette en vesentlig reduksjon i kommunenes utgifter til denne eleven. Trekkordningen for frittstående og statlige skoler fungerer slik at det trekkes inn et beløp fra hver enkelt kommune for de elever kommunen ikke yter grunnskoletenester til. Landssummen av beløpene som er trukket inn fordeles ut igjen til alle kommuner etter kommunens andel av utgiftsbehovet (se avsnitt 3.6.2). Korreksjonsordningen for elever i frittstående og statlige skoler er derfor en ordning som omfordeler midler mellom kommuner (tabell A-k, kolonne 8).

*For Mandal kommune vil regnestykket se ut som følger (i hele kroner):*

Kategori	Sats	Antall elever i Mandal kommune	Sum trekk
Vanlig undervisning	55 000	5	275 000 kroner
Spesialundervisning	213 610	0	0 kroner
Innlosjering	226 114	0	0 kroner
<i>Totalt trekk for Mandal kommune – skoleåret 2007/2008</i>			<i>275 000 kroner</i>

Mandal har fem elever i frittstående og statlige skoler og blir derfor trukket 275 000 kroner for dette.

Fordelingen av landssummen som er trukket inn fordeles ut igjen til kommunene på følgende måte:

Korreksjonsordningen for statlige og private skoler for Mandal kommune				
Landssum	*	Kommunens andel av utgiftsbehovet <sup>1</sup>	=	Tilbakeført beløp
793 307 000	*	0,00302319	=	2 398 315
Dette gir for Mandal kommune:				
Kommunens trekk for elever i private skoler (tabell A-k, kolonne 6)				- 275 000 kroner
+ Trekket på landsbasis tilbakeført etter beregnet utgiftsbehov (tabell A-k, kolonne 7)				2 398 315 kroner
= Omfordeling statlige og private skoler (tabell A-k, kolonne 8)				2 123 315 kroner

<sup>1</sup>Andel av UB = kommunens indeks for beregnet utgiftsbehov \* kommunens andel innbyggere, tall fra 1. januar.2007 (tabell D, kolonne 1).

### **Korreksjon for elever i statlige og private skoler for Mandal kommune = 2 123 315 kroner**

For å beregne innbyggertilskudd med utgiftsutjevning, samt korreksjon for statlige og private skoler, får man følgende oppstilling:

Innbyggertilskudd inkl. utgiftsutjevning og korreksjonsordningen for Mandal kommune	
Innbyggertilskudd (tabell 2-k, kolonne 1):	108 461 411 kroner
+ Utgiftsutjevning (tabell A-k, kolonne 11):	- 1 320 600 kroner
+ Korreksjoner for statlige og private skoler (tabell A-k, kolonne 6):	2 123 315 kroner
= <i>Innbyggertilskudd med utgiftsutjevning mv:</i>	<i>109 264 126 kroner</i>

### **Innbyggertilskudd med utgiftsutjevning mv. (før tabell C-saker) for Mandal kommune = 109 264 126 kroner**

## **6.4 Overgangsordningen**

Overgangsordningen består av oppgaveendringer og innlemming av øremerkede tilskudd i årene 2005-2008. I utgangspunktet fordeles et innlemmet tilskudd etter kriteriene som brukes i inntektssystemet for å beregne kommunens innbyggertilskudd. Overgangsordningen er en korreksjon av fordelingen som gjøres i inntektssystemet. Korreksjonen er utformet slik at kommunen kompenseres en andel av det de taper på innlemmingen. Første året kompenseres 80 prosent av tapet. Kompensasjonsandelen trappes ned over 5 år med 20 prosent per år. For de kommuner som tjener på innlemmingen innebærer overgangsordningen et tilsvarende trekk.

For å beregne overgangsordningen for oppgaveendringer i 2008 tar man utgangspunkt i tabell B-k, og finner den inngående fordeling og fordelingen etter inntektssystemets kriterier.

For Mandal kommune summerer tabell B-k, kolonne én til tre seg slik:

Oppgaveendringer, innlemminger m. m.	Beløp i kroner
Vertskommunetilskuddet	0
Conrad Svendsen senter	0
Summen av fire endringer	- 74 740
<i>Sum oppgaveendringer, innlemminger</i>	<i>- 74 740</i>

Dette er den *inngående* fordelingen av midlene som skal legges inn/trekkes ut i overgangsordningen som følge av oppgaveendringer m.m. i 2008.

Fordelingen etter inntektssystemets kriterier framkommer ved å multiplisere landssummen for oppgaveendringer m.m. med kommunens andel av beregnet utgiftsbehov.

Det innlemmede beløp for alle kommuner i 2008 er 31 358 445 kroner (tabell B-k kolonne fire). Når dette beløpet fordeles etter inntektssystemets kriterier blir Mandals andel kroner (tabell B-k, kolonne 5).

Fordelingen etter inntektssystemets kriterier for Mandal kommune			Beløp i kroner
Sum innlemmet beløp *	Kommunes andel av utgiftsbehovet	=	94 803
31 358 445 kroner	3,02319 promille		

Differanse mellom inngående fordeling og ny fordeling etter inntektssystemet		Beløp i kroner
Tabell B-k, kolonne 4	Inngående fordeling	- 74 740
Tabell B-k, kolonne 6	- Fordeling etter inntektssystemets kriterier	94 803
Tabell B-k, kolonne 7	= Korreksjon/ innlemming	- 169 543

Beregningsgrunnlaget for overgangsordningen for oppgaveendringer m.m. er differansen mellom inngående fordeling og fordeling etter inntektssystemets kriterier.

Mandal kommune tjener på innlemmingene som gjøres i 2008. Når det innlemmede beløpet fordeles etter inntektssystemets kriterier får Mandal kommune 2 011 kroner mer enn kommunen fikk i øremerkede tilskudd. Overgangsordningen første år innebærer at Mandal får tilført 80 prosent av korreksjonen, andre år får tilført 60 prosent osv. Midlene vil etter 5 år være ute av overgangsordningen og fordeles fullt ut etter kriteriene i inntektssystemet.

Under følger beregninger vedrørende de midler som er innlemmet i overgangsordningen i inntektssystemet årene 2003-2008 (beløpene er avrundet til nærmeste hele 1 000 kroner):



Oppsummering, overgangsordning:		
Overgangsordningen for oppgaveendringer m.m. for 2008		
2008 1. år	(-169 543 * 0,8) =	-135 634 kroner
Overgangsordning for 2007		
2007 2. år		-16 843 kroner
Overgangsordning for 2006		
2006 3. år		121 477 kroner
Overgangsordning for 2005		
2005 4. år:		-49 966 kroner
<i>Sum overgangsordning for Mandal kommune</i>		<i>-80 966 kroner</i>

**Overgangsordningen for Mandal kommune = - 80 966 kroner**

## 6.5 Saker utenfor overgangsordningen

Noen enkeltsaker holdes utenfor overgangsordningen i inntektssystemet, og blir fordelt etter egne kriterier. Dette er vist i tabell C. I 2008 er tre saker som holdes utenfor overgangsordningen som berører Mandal kommune.

Enkeltsaker	Beløp i kroner
Tilskudd til minoritetsspråklige elever	895 078
Økt timetall i grunnskolen	866 944
Gratis frukt og grønt	837 768
<i>Sum saker utenfor overgangsordningen</i>	<i>2 599 790</i>

**Saker utenfor overgangsordningen for Mandal kommune = 2 599 790 kroner**

## 6.6 Innbyggertilskudd

Innbyggertilskudd i alt inkluderer overgangsordningen og enkelte saker utenfor overgangsordningen. Innbyggertilskuddet i alt vises i tabell 2-k. For Mandal kommune blir innbyggertilskuddet

Innbyggertilskudd i alt	Beløp i kroner
Innbyggertilskudd med utgiftsutjevning og omfordeling private/statlige skoler	109 264 126
Overgangsordning	-80 966
Saker utenfor overgangsordningen	2 599 790
<i>Sum innbyggertilskudd i alt</i>	<i>111 782 950</i>

## 6.7 Kommunal selskapsskatt

I forbindelse med behandling av kommuneproposisjonen for 2005 (St.prp. nr. 64 (2003-2004)) besluttet Stortinget å tilbakeføre en andel av selskapsskatten til kommunene. Kommunene vil i 2008, på samme måte som i årene 2005-2007, få utbetalt selskapsskatten som en del av rammetilskuddet. Selskapsskatten inngår, sammen med

kommunenes skatteinntekter fra personskatt og naturressursskatten, i et system for inntektsutjevning.

**Kommunal selskapsskatt for Mandal kommune = 9 493 000 kroner**

## 6.8 Skjønnstilskudd

Skjønnstilskuddet blir bl.a. brukt til å kompensere kommuner og fylkeskommuner for lokale forhold som ikke fanges opp av kostnadsnøkkelen, og til å kompensere kommuner som taper på endringer som gjennomføres i inntekts- og finansieringssystemet. Eventuelle endringer i tildelingskriteriene omtales årlig i Kommuneproposisjonen. Fordelingen av skjønnstilskuddet er vist i tabell 1-k, kolonne fem.

**Sum skjønnstilskudd for Mandal kommune = 600 000 kroner**

## 6.9 Totalt rammetilskudd

Totalt rammetilskudd for kommunene er summen av Nord-Norge-tilskudd, regionaltilskudd, innbyggertilskudd med utgiftsutjevning, overgangsordning, opprinnelige øremerkede tilskudd som ikke omfattes av overgangsordningen, skjønnstilskudd og inntektsutjevningstilskudd (som ikke er beregnet her).

*Totalt rammetilskudd for Mandal kommune 2008:*

Tilskudd	Beløp i kroner
Nord-Norge-tilskudd	0
Regionaltilskudd	0
Kommunal selskapsskatt	9 493 000
Innbyggertilskudd med utgiftsutjevning m.v.	111 782 950
Skjønnstilskudd	600 000
<i>Totalt rammetilskudd for Mandal kommune 2008 (tabell 1-k, kolonne 8)</i>	<i>121 875 950</i>

Rammetilskuddet til Mandal kommune i 2008 er **121 885 000 kroner**. I dette regneeksempelet har vi kommet frem til at kommunen mottar 9 050 kroner mindre enn dette. Avviket skyldes avrundingsfeil i regneeksempelet.



# Tabeller for fylkeskommunene

**Tabell 1-fk**

**Tabell 2-fk**

**Tabell 3-fk**

**Tabell A-fk**

**Tabell B-fk**

**Tabell C-fk**

**Tabell D-fk**

**Tabell E-fk**



## Tabell 1-fk

### Foreløpig rammetilskudd til fylkeskommunene 2008

Fylkeskommunenes rammetilskudd bevilges over kapittel 572 post 60-65 på statsbudsjettet. Det samlede rammetilskuddet er vist i kolonne 6 - *Sum rammetilskudd 2008*.

Innbyggertilskuddet med utgiftsutjevning og inntektsutjevning skal for 2008 baseres på befolkningstall per 1. januar 2008. Innbyggertilskuddet med utgiftsutjevningen som presenteres her er derfor foreløpig. De endelige tallene for innbyggertilskudd med utgiftsutjevning presenteres i juni 2008 når befolkningstall per 1. januar 2008 foreligger. Inntektsutjevningen blir foretatt løpende gjennom budsjettåret og blir derfor ikke vist i Grønt hefte. Den endelige fordelingen av rammetilskuddet til den enkelte fylkeskommune vil derfor ikke være klar før i februar 2009.

#### Kolonne 1 – Innbyggertilskudd

For mer detaljert dokumentasjon av innbyggertilskuddet viser vi til tabell 2-fk.

#### Kolonne 2 – Nord-Norge-tilskudd (post 62)

Nord-Norge-tilskuddet beregnes som en sats per innbygger til fylkeskommunene i Nord-Norge. Satsene for 2008 er prisjustert fra 2007 til 2008.

Fylkeskommune	Kroner per innbygger
Nordland	915
Troms	1 042
Finnmark	1 424

#### Kolonne 3 – Tilskudd til barnevern/hovedstadstilskudd (post 65)

I 1999 ble det innført et eget hovedstadstilskudd til Oslo kommune som var begrunnet i at Oslo har spesielle oppgaver som hovedstad.

Fra og med 2004 overtok staten ansvaret som fylkeskommunene hadde for barnevernet. Oslo sitt ansvar for barnevernet ble likevel videreført, jf. omtale i kapittel 12 i kommuneproposisjonen for 2004 (St.prp. nr. 66 (2002-2003)). Den delen av de frie inntektene som kan tilskrives barnevern, ble lagt inn i hovedstadstilskuddet til Oslo kommune.

Størrelsen på tilskuddet til Oslo fylkeskommune for 2008 blir oppjustert i takt med prisstigningen. Videre så blir tilskuddet redusert med 6 millioner kroner på grunn av at Helse Sør/Øst overtar ansvaret for Olafiklinikken. Oslo mottar om lag 483 millioner kroner i tilskudd til barnevern/hovedstadstilskudd i 2008. Om lag 80 prosent av midlene er knyttet til Oslo sitt ansvar for barnevern, mens om lag 20 prosent er knyttet til at Oslo har spesielle oppgaver som hovedstad.

#### Kolonne 4 – Sum fast del

Sum av kolonne 1-3.

**Kolonne 5 – Skjønnstilskudd (post 64)**

Skjønnstilskudd til fylkeskommunene for 2007.

**Kolonne 6 – Sum rammetilskudd 2008**

Sum av kolonnene 4 og 5.

**Kolonne 9 – Sum rammetilskudd 2007, etter RNB**

Sum rammetilskudd, inklusive endringer i revidert budsjett.

**Kolonne 8 – Sum rammetilskudd 2006, inkl. inntektsutjevning**

Sum rammetilskudd, inklusive inntektsutjevningen, 2006.

Tabell 1-fk: Foreløpig rammetilskudd til fylkeskommunene 2008.

Fylke	1	2	3	4	5	6	7	8
	(1 000 kr)	(1 000 kr)	(1 000 kr)	(1 000 kr)	(1 000 kr)	(1 000 kr)	(1 000 kr)	(1 000 kr)
	Innbygger- tilskudd	Nord- Norge- tilskudd	Tilskudd barnevern/ hovedstads- tilskudd	Sum fast del	Skjønn- tilskudd	Sum ramme- tilskudd 2008	Sum ramme- tilskudd 2007	Sum ramme- tilskudd 2006
01 Østfold	608 640	0	0	608 640	37 700	646 340	603 696	602 688
02 Akershus	1 185 677	0	0	1 185 677	58 000	1 243 677	1 130 565	577 261
03 Oslo	598 727	0	482 845	1 081 572	0	1 081 572	944 510	362 443
04 Hedmark	672 429	0	0	672 429	37 400	709 829	667 102	738 835
05 Oppland	604 079	0	0	604 079	84 000	688 079	666 003	680 605
06 Buskerud	579 597	0	0	579 597	35 800	615 397	568 678	460 143
07 Vestfold	531 470	0	0	531 470	47 000	578 470	527 899	515 292
08 Telemark	495 003	0	0	495 003	32 600	527 603	491 371	486 606
09 Aust-Agder	361 394	0	0	361 394	19 700	381 094	364 069	336 932
10 Vest-Agder	529 256	0	0	529 256	27 600	556 856	522 269	525 818
11 Rogaland	1 164 182	0	0	1 164 182	61 600	1 225 782	1 146 524	827 518
12 Hordaland	1 327 852	0	0	1 327 852	91 800	1 419 652	1 255 432	1 105 411
14 Sogn og Fjordane	711 664	0	0	711 664	38 800	750 464	711 817	719 231
15 Møre og Romsdal	934 363	0	0	934 363	39 300	973 663	913 680	944 033
16 Sør-Trøndelag	809 829	0	0	809 829	64 000	873 829	760 597	709 134
17 Nord-Trøndelag	594 469	0	0	594 469	29 700	624 169	587 798	665 963
18 Nordland	1 286 438	215 424	0	1 501 862	72 600	1 574 462	1 476 964	1 599 278
19 Troms	674 940	160 610	0	835 550	38 200	873 750	818 117	858 980
20 Finnmark	358 853	103 475	0	462 328	51 200	513 528	479 613	478 006
Engangsbevilgning (nomskomp.)					20 000	20 000		
Hele landet	14 028 862	479 509	482 845	14 991 216	887 000	15 878 216	14 636 704	13 194 177



## Tabell 2-fk

### **Innbyggertilskudd for fylkeskommunene (kap. 572, post 60), foreløpig**

Ved beregning av innbyggertilskuddet trekkes først tilskudd som gis en egen fordeling og som ikke omfattes av overgangsordningen ut (kolonne 4). Se også tabell C-fk. Innbyggertilskuddet fordeles så mellom fylkeskommunene med et likt beløp per innbygger (kolonne 1). Deretter skjer det en omfordeling mellom fylkeskommunene på grunn av utgiftsutjevningen, korreksjonsordningen for elever i statlige og private skoler og overgangsordningen (kolonne 2 og 3). Inntektsutjevningen inngår også i post 60, den beregnes fortløpende sju ganger i året etter hvert som skatteinngangen foreligger og er derfor ikke med i Grønt hefte. Samlet sum på denne posten for den enkelte fylkeskommune vil derfor ikke være klar før i februar 2009. Utgiftsutjevningen, inntektsutjevningen og overgangsordningen innebærer alle en omfordeling mellom fylkeskommunene.

Innbyggertilskuddet med utgiftsutjevning, inntektsutjevning og overgangsordning er i hovedsak basert på befolkningstall per 1. januar 2007.

#### **Kolonne 1 – Innbyggertilskudd uten utgiftsutjevning**

For 2008 er bevilgningen 14 028 millioner kroner, eller 2 997 kroner per innbygger. Kolonne 1 viser den samlede bevilgningen på kapittel 572 post 60 før omfordeling, fratrukket enkeltsaker som ligger utenfor overgangsordningen (tabell C-fk).

#### **Kolonne 2 – Utgiftsutjevning m.m.**

Kolonne 2 angir omfordelingen som følge av utgiftsutjevningen og korreksjonsordningen for elever i statlige og frittstående skoler. Kolonnen er dokumentert ytterligere i tabell A-fk.

#### **Kolonne 3 – Overgangsordning**

Kolonne 3 er hentet fra tabell B-fk (kolonne 15), og viser sum overgangsordning.

#### **Kolonne 4 - Utenfor overgangsordningen**

Tilskudd som legges inn i inntektssystemet, men som ikke omfattes av overgangsordningen i 2008. Nærmere oversikt og beskrivelse av tilskuddene er gitt i tabell C-fk.

#### **Kolonne 5 - Innbyggertilskudd med utgiftsutjevning, overgangsordning m.m.**

Summen av kolonnene 1 til 4. Kolonnen er også vist i tabell 1-fk, kolonne 1.

Tabell 2-fk: Innbyggertilskudd for fylkeskommunene 2008.

Fylke	1	2	3	4	5
	Innbygger- tilskudd uten utgiftsutjevn. (1 000 kr)	Utgifts- utjevning m.m. (1 000 kr)	Overgangs- ordning (1 000 kr)	Utenfor- overgangs- ordningen (1 000 kr)	Innbygger- tilskudd med utgiftsutjevn. (1 000 kr)
01 Østfold	764 376	-169 368	-1 558	15 190	608 640
02 Akershus	1 482 547	-346 621	9 756	39 996	1 185 677
03 Oslo	1 597 383	-1 065 722	1 400	65 664	598 727
04 Hedmark	549 406	113 950	-1 413	10 487	672 429
05 Oppland	532 940	62 792	-1 305	9 652	604 079
06 Buskerud	721 085	-156 838	595	14 754	579 597
07 Vestfold	651 640	-130 390	-1 554	11 775	531 470
08 Telemark	483 829	2 434	-1 188	9 927	495 003
09 Aust-Agder	305 022	51 988	-745	5 129	361 394
10 Vest-Agder	476 643	44 819	-1 477	9 270	529 256
11 Rogaland	1 177 956	-40 779	-2 814	29 819	1 164 182
12 Hordaland	1 329 784	-57 954	11 897	44 125	1 327 852
14 Sogn og Fjordane	309 200	388 905	-1 246	14 805	711 664
15 Møre og Romsdal	714 476	200 031	-2 020	21 877	934 363
16 Sør-Trøndelag	811 874	-35 671	-1 884	35 511	809 829
17 Nord-Trøndelag	375 804	210 225	-1 156	9 596	594 469
18 Nordland	685 508	566 084	-2 369	37 215	1 286 438
19 Troms	448 791	208 829	-1 615	18 936	674 940
20 Finnmark	211 575	153 284	-1 303	-4 704	358 853
Hele landet	13 629 839	0	0	399 024	14 028 862

## Tabell 3-fk

### Anslag på frie inntekter i 2008. Fylkeskommuner

Tabell 3 viser anslag på fylkeskommunenes frie inntekter i 2007 og 2008. Som frie inntekter regnes her skatt på inntekt og formue og rammetilskudd. Inntektene i 2007 i kolonne 2 er anslag på regnskap korrigert for oppgaveendringer, regelendringer og innlemminger av øremerkede tilskudd. Anslag på regnskap innebærer at nivået på fylkeskommunenes skatteinntekter er 320 millioner kroner høyere enn det som ble lagt til grunn i revidert nasjonalbudsjett. Hensikten med å korrigere for oppgaveendringer m.m. er å gjøre tallstørrelsen for de to årene sammenlignbare. Alle tall er i nominelle kroner. Prisveksten i kommunesektoren i 2007-2008 er anslått til 4,2 prosent.

Veksten i frie inntekter i kolonne 6 beregnes fra anslag på regnskap for 2007 til anslag for 2008. Ny informasjon om den løpende skatteinngangen de siste månedene trekker i retning av markert høyere vekst i kommunesektorens skatteinntekter i 2007 enn det som er lagt til grunn i revidert nasjonalbudsjett 2007. Anslaget for kommunesektorens skatteinntekter i 2007 er oppjustert med om lag 2,2 milliarder kroner sammenliknet med nivået i revidert nasjonalbudsjett. Kommunesektoren får beholde de ekstra skatteinntektene i 2007, men veksten videreføres ikke til 2008. Isolert sett fører ekstra skatteinntekter i 2007 til at veksten i sektorens inntekter reelt blir lavere når man regner med anslag på regnskap for 2007 enn hvis man regner med anslag fra RNB. I kolonne 7 vises veksten i 2008 fra inntektsnivået i RNB 2007.

Ulik vekst mellom fylkeskommuner fra 2007 til 2008 kan skyldes flere forhold. De viktigste vil være:

- Virkningene av endringene i inntektssystemet
- Endringer i tildelingen av skjønn
- Virkningen av nyere kriteriedata
- Opptrapping av overgangsordningene

Innbyggertilskuddet inkludert utgiftsutjevning og inntektsutjevning skal i 2008 baseres på befolkningstall per 1. januar 2008. I de beregningene som presenteres her er innbyggertilskuddet basert på befolkningstall per 1. januar 2007, da befolkningstall per 1. januar 2008 ikke foreligger på nåværende tidspunkt. Den enkelte fylkeskommune må selv utarbeide et anslag over hvor mye mer/mindre den antar at den vil få i innbyggertilskudd når nyere befolkningstall legges til grunn for innbyggertilskuddet.

#### Kolonne 1 – Anslag på frie inntekter i 2007

Kolonne 1 viser anslag på regnskap frie inntekter i 2007. Anslag på fylkeskommunenes rammetilskudd, eksklusiv det inntektsutjevnenende tilskuddet, er hentet fra kolonne 7 i tabell 1-fk. Ved beregningen av anslag på fylkeskommunenes skatteinntekter har departementet tatt utgangspunkt i fylkeskommunenes skatteinntekter i 2006. Disse er framskrevet i samsvar med skatteanslaget for 2007 som ligger i nasjonalbudsjettet for 2008. I forhold til skatteanslaget i RNB 2007 innebærer dette en oppjustering på 320 millioner kroner. Skatteanslaget for den enkelte fylkeskommune er deretter lagt til grunn for beregningen av det inntektsutjevnenende tilskuddet.

### **Kolonne 2 – Anslag på oppgavekorrigerede frie inntekter i 2007**

Inntektene i kolonne 2 er anslag på regnskap korrigeret for oppgaveendringer, regelendringer og innlemming av øremerkede tilskudd. Det tas utgangspunkt i det samme anslaget som i kolonne 1. Oppgaveendringene det er korrigeret for er nærmere omtalt i tabell B og C.

### **Kolonne 3 – Anslag på frie inntekter i 2008 (eksklusive anslag på gevinst/tap på bruk av nyere befolkningstall i innbyggertilskuddet)**

Kolonne 3 viser anslag på frie inntekter i 2008. Anslag på fylkeskommunenes rammetilskudd, eksklusiv det inntektsutjevnenende tilskuddet, er hentet fra kolonne 6 i tabell 1-fk. Ved beregningen av anslag på fylkeskommunenes skatteinntekter har departementet tatt utgangspunkt i fylkeskommunenes skatteinntekter i 2006. Disse er framskrevet i samsvar med skatteanslaget for 2007 og 2008 som ligger inne i nasjonalbudsjettet for 2008. Skatteanslaget for den enkelte fylkeskommune er deretter lagt til grunn for beregningen av det inntektsutjevnenende tilskuddet.

Den enkelte fylkeskommune må selv utarbeide et anslag over hvor mye mer/mindre den antar at den vil få i innbyggertilskudd som følge av at innbyggertilskuddet m/utgiftsutjevning og inntektsutjevning skal baseres på befolkningstall per 1. januar 2008. Dette anslaget må innarbeides i departementets anslag på fylkeskommunenes frie inntekter for 2008.

### **Kolonne 4 – Anslag på korrigeret vekst fra 2007 til 2008**

Kolonne 4 viser anslag på oppgavekorrigeret vekst i frie inntekter fra 2007 til 2008 for den enkelte fylkeskommune (kolonne 3 – kolonne 2). Tall i 1000 kroner.

### **Kolonne 5 – Anslag på korrigeret vekst i kroner per innbygger fra 2007 til 2008**

Kolonne 5 viser oppgavekorrigeret vekst i frie inntekter i kroner per innbygger fra 2007 til 2008.

### **Kolonne 6 – Anslag på korrigeret vekst i prosent fra 2007 til 2008**

Kolonne 6 viser et anslag på prosentvis oppgavekorrigeret vekst fra 2007 til 2008.

### **Kolonne 7 – Anslag på korrigeret vekst i prosent fra RNB 2007 til 2008.**

Kolonne 7 viser et anslag på prosentvis oppgavekorrigeret vekst i de frie inntektene fra RNB 2007 til 2008.

Tabell 3-fk: Anslag på frie inntekter 2008. Fylkeskommunene.

Fylke	1	2	3	4	5	6	7
	Anslag på frie inntekter 2007 (1 000 kr)	Anslag på oppgave- korrigerede frie inntekter 2007 (1 000 kr)	Anslag på frie inntekter 2008 (1 000 kr)	Anslag på oppgave- korrigeret vekst 2007-2008 (1 000 kr)	Anslag på Oppgave- korrigeret vekst 2007-2008 (kr. per innb.)	Vekst regnskap 2007-2008 (prosent)	vekst RNB 2007-2008 (prosent)
01 Østfold	1 683 977	1 680 167	1 748 131	67 963	259	4,0	5,1
02 Akershus	3 288 481	3 278 680	3 444 603	165 924	326	5,1	6,2
03 Oslo	3 602 659	3 587 915	3 793 399	205 485	375	5,7	7,0
04 Hedmark	1 438 071	1 434 449	1 496 149	61 700	327	4,3	5,2
05 Oppland	1 417 713	1 412 862	1 454 740	41 878	229	3,0	3,9
06 Buskerud	1 603 266	1 595 564	1 670 566	75 002	303	4,7	5,8
07 Vestfold	1 453 768	1 449 479	1 522 789	73 310	328	5,1	6,2
08 Telemark	1 178 739	1 163 519	1 228 617	65 098	392	5,6	6,6
09 Aust-Agder	797 227	794 639	822 859	28 220	269	3,6	4,5
10 Vest-Agder	1 198 704	1 194 395	1 246 738	52 343	320	4,4	5,3
11 Rogaland	2 852 455	2 843 416	2 965 678	122 262	302	4,3	5,3
12 Hordaland	3 158 570	3 211 426	3 360 657	149 230	327	4,6	5,7
14 Sogn og Fjordane	1 149 767	1 146 688	1 197 088	50 399	475	4,4	5,0
15 Møre og Romsdal	1 925 583	1 918 998	2 005 710	86 712	353	4,5	5,4
16 Sør-Trøndelag	1 914 007	1 976 992	2 050 205	73 213	263	3,7	4,7
17 Nord-Trøndelag	1 113 213	1 111 052	1 160 040	48 988	380	4,4	5,2
18 Nordland	2 441 528	2 444 359	2 558 184	113 825	483	4,7	5,3
19 Troms	1 451 002	1 447 908	1 519 235	71 327	463	4,9	5,7
20 Finnmark	777 975	776 454	817 830	41 376	569	5,3	6,0
Engangsbevilgning (momskomp.)			20 000				
Hele landet	34 446 704	34 468 961	36 083 216	1 614 256	345	4,7	5,7

## Tabell A-fk

### Utgiftsutjevning m.m. Fylkeskommunene

Kolonne 9 viser utgiftsutjevningen m.m. for den enkelte fylkeskommune. Utjevning består av utjevnet utgiftsbehov, beregnet i kolonnene 1 – 5, og omfordeling som følge av korreksjonsordningen for elever i statlig og frittstående skoler, beregnet i kolonnene 6 – 8. Fra og med 2006 brukes fylkeskommunenes andel av utgiftsbehovet (kostnadsnøkkene) for å tilbakeføre trekket til fylkeskommunene (kolonne 7).

#### Kolonne 1 – Indeks for beregnet utgiftsbehov

Beregning av indeks for beregnet utgiftsbehov er dokumentert i tabell D. Indeks = 1 betyr at landsgjennomsnittlig beregnet utgiftsbehov. Indeks = 1,1 og 0,9 betyr beregnet utgiftsbehov som er henholdsvis 10 prosent over og 10 prosent under landsgjennomsnittet.

#### Kolonne 2 – Gjennomsnittlig beregnet utgiftsbehov per innbygger

Utgiftsbehovet for 2008 er på landsbasis beregnet til om lag 29,9 milliarder kroner, som utgjør 6 383 kroner per innbygger.

#### Kolonne 3 – Fylkeskommunens beregnede utgiftsbehov i kroner per innbygger

Landsgjennomsnittlig beregnet utgiftsbehov (kolonne 2) multiplisert med indeks for beregnet utgiftsbehov (kolonne 1).

#### Kolonne 4 – Omfordeling per innbygger i fylkeskommunen

Differansen mellom kolonne 3 og kolonne 2.

#### Kolonne 5 – Omfordeling i kroner for fylkeskommunen

Kolonne 4 multiplisert med fylkeskommunens innbyggertall (tabell E-fk, kolonne 1).

#### Kolonne 6 – Trekk for elever i frittstående og statlige skoler

Beregnet ut fra antall elever i skoleåret 2005-2006 (tall fra Kunnskapsdepartementet).

Treksatsene for 2008 er:	
Vanlig undervisning	73 000
Forhøyet sats visse linjer	80 000
Spesialundervisning	213 610
Opphold	226 114

#### Kolonne 7 – Tilbakeføring av samlet trekk

Det samlede trekket for alle fylkeskommuner (landssum, kolonne 6) tilbakeføres den enkelte fylkeskommune etter fylkeskommunens andel av utgiftsbehovet.

#### Kolonne 8 – Nettovirkning av korreksjonsordningen for frittstående og statlige skoler

Summen av kolonne 6 og 7.

### **Kolonne 9 – Sum utgiftsutjevningen m.m.**

Framkommer som summen av kolonne 5 og kolonne 8. Tallet for sum utgiftsutjevning benyttes i tabell 2 for fylkeskommunene, kolonne 2, som tillegg/fratrekk i innbyggertilskuddet.

Tabell A-fk: Utgiftsutjevning m.m. Fylkeskommunene 2008.

Fylke	1	2	3	4	5	6	7	8	9
	Indeks beregnet utg.behov	Gj.snittlig beregnet utgiftsbehov (kr. per innb.)	Beregnet utg.behov (kr. per innb.)	Omfør- deling	Omfør- deling (1 000 kr)	Trekk statl./frittst. skoler (1 000 kr)	Tilbakeføring samlet trekk (1 000 kr)	Nto.virkning statl./frittst. skoler (1 000 kr)	Sum utg.utjevning m.m. (1 000 kr)
01 Østfold	0,8931	6 383	5 701	-682	-179 139	-34 534	44 306	9 772	-169 368
02 Akershus	0,8996	6 383	5 742	-641	-326 278	-106 904	86 560	-20 344	-346 621
03 Oslo	0,7099	6 383	4 532	-1 852	-1 015 821	-123 500	73 600	-49 900	-1 065 722
04 Hedmark	1,0764	6 383	6 871	488	92 063	-16 496	38 383	21 887	113 950
05 Oppland	1,0336	6 383	6 598	215	39 308	-12 268	35 752	23 484	62 792
06 Buskerud	0,8995	6 383	5 742	-641	-158 852	-40 083	42 097	2 014	-156 838
07 Vestfold	0,9064	6 383	5 786	-597	-133 645	-35 081	38 336	3 255	-130 390
08 Telemark	0,9921	6 383	6 333	-50	-8 347	-20 373	31 154	10 781	2 434
09 Aust-Agder	1,0697	6 383	6 828	445	46 592	-15 779	21 176	5 396	51 988
10 Vest-Agder	1,0441	6 383	6 665	281	46 073	-33 552	32 299	-1 254	44 819
11 Rogaland	0,9928	6 383	6 337	-46	-18 646	-98 032	75 899	-22 133	-40 779
12 Hordaland	1,0030	6 383	6 402	19	8 773	-153 292	86 565	-66 727	-57 954
14 Sogn og Fjordane	1,5502	6 383	9 895	3 512	372 949	-15 153	31 108	15 955	388 905
15 Møre og Romsdal	1,1145	6 383	7 114	731	179 423	-31 075	51 682	20 607	200 031
16 Sør-Trøndelag	0,9873	6 383	6 302	-81	-22 693	-64 998	52 020	-12 978	-35 671
17 Nord-Trøndelag	1,2415	6 383	7 925	1 542	199 005	-19 062	30 282	11 220	210 225
18 Nordland	1,3571	6 383	8 663	2 279	536 673	-30 967	60 378	29 411	566 084
19 Troms	1,1935	6 383	7 618	1 235	190 379	-16 314	34 763	18 449	208 829
20 Finnmark	1,3281	6 383	8 478	2 094	152 182	-17 134	18 237	1 103	153 284
Hele landet	1,0000	6 383	6 383	0	0	-884 597	884 597	0	0



## Tabell B-fk

### Overgangsordning. Fylkeskommunene

I 2008 blir det foretatt noen korreksjoner i fylkeskommunenes rammetilskudd.

Den langsiktige virkningen av korreksjonene/endingene er allerede lagt inn i beregningen av innbyggertilskuddet. Kolonne 7 viser overgangsordningen for oppgaveendringer og innlemminger i 2008. Kolonne 10 inngår i inntektssystemet med 80 prosent vekt i 2008, dette vises i kolonne 11. Tallene i tabell B-fk er i 2007-kroner.

#### *Nye saker i 2008*

Kol.	Oppgaveendringer, innlemminger mv.	Departement	Beløp i 1 000 kr
1	Trekk for elever i statlige og frittstående skoler	KD	-77 556
2	Rådgivingstjeneste	KD	26 400
3	Lovfestet rett til VGO opplæring voksne	KD	20 154
4	Momskompensasjonsordning	KRD	8 637
5	Tannbehandling til personer under LAR	HOD	6 718
6	Knuteskoletilbud, hørselshemmede	HOD	18 832
7	Sum oppgaveendringer, innlemminger mv.		3 185

#### **Kolonne 1 - Trekk for elever i statlige og frittstående skoler**

Som følge av at antall elever i frittstående og statlige skoler øker, blir rammetilskuddet til fylkeskommunene redusert med om lag 77,6 millioner kroner. Utrekket er fordelt mellom fylkeskommunene etter kostnadsnøkkelen.

#### **Kolonne 2 – Rådgivingstjeneste**

Stortinget besluttet i forbindelse med behandlingen av revidert nasjonalbudsjett 2007 å øke ressursene til rådgiving i videregående opplæring spesielt rettet mot ungdomstrinnet med 11 millioner kroner i 2007. Midlene er lagt inn i rammetilskuddet til fylkeskommunene. I 2008 videreføres tiltaket, og helårseffekten er beregnet til 26,4 millioner kroner. Rammetilskuddet økes derfor med ytterligere 15,4 millioner kroner i 2008.

#### **Kolonne 3 – Lovfestet rett til videregående opplæring for voksne**

I St. meld. nr. 16 (2006-2007) varslet Kunnskapsdepartementet et forslag om å endre opplæringsloven slik at retten til opplæring skal gjelde alle voksne over 25 år, og ikke bare voksne som er født 1978 og senere. Kunnskapsdepartementet tar sikte på å fremme forslag om en slik lovendring våren 2008. Det er foreslått bevilget 20,15 millioner kroner til formålet i 2008. Midlene blir lagt inn i rammetilskuddet til fylkeskommunene.

#### **Kolonne 4 – Momskompensasjonsordning**

ESA traff 3. mai 2007 vedtak om at en del av kompensasjonsordningen er i strid med statsstøttereguleringen i EØS-avtalen, ettersom dagens ordning kan gi opphav til nye konkurransevridninger på merverdiavgiftsunntatte virksomhetsområder hvor kommunene og fylkeskommunene mot vederlag tilbyr tjenester i konkurranse med private. Som følge av dette vil kompensasjonsordningen bli snevret noe inn. Fylkeskommunene vil ikke lenger få kompensert merverdiavgiften på anskaffelser som kan henføres til denne type virksomhet.

Kompensasjonssinntektene til fylkeskommunene er anslått redusert med 8,64 millioner kroner som følge av dette, og vil bli motsvart av en tilsvarende økning i rammetilskuddet.

#### **Kolonne 5 – Tannbehandling til personer under LAR**

Rammetilskuddet til fylkeskommunene økes med 6,7 millioner kroner for å tilby tannbehandling til rusavhengige under legemiddelassistert rehabilitering (LAR).

#### **Kolonne 6 – Knuteskoletilbud hørselshemmede elever, Bjørkåsen**

Fra 2008 legges midlene til knutepunktsskoletilbud for hørselshemmede elever i videregående opplæring inn i overgangsordningen i inntektssystemet. Rammetilskuddet til fylkeskommunene økes med 18,8 millioner kroner.

#### **Kolonne 7 – Sum oppgaveendringer mv. i 2008**

Summen av kolonne 1-6.

#### **Kolonne 8 – Andel beregnet utgiftsbehov 2008**

Indeks for beregnet utgiftsbehov (tabell D-fk, kolonne 16) multiplisert med andel innbyggere (tabell D-fk, kolonne 1). Tall i promille.

#### **Kolonne 9 – Fordeling etter inntektssystemets kriterier**

Summen av kolonne 7 multiplisert med andel beregnet utgiftsbehov (kolonne 8).

#### **Kolonne 10 – Grunnlag for overgangsordning for oppgaveendringer i 2008**

Kolonne 7 minus kolonne 9.

#### **Kolonne 11 – Overgangsordningen for oppgaveendringer, 2008**

1. års virkning av overgangsordningen. Kommunene kompenseres for 80 prosent av differansen mellom inngående fordeling (fordeling før inn-/utlemming i inntektssystemet) og ny langsiktig fordeling (80 prosent av kolonne 10).

#### **Kolonne 12 – Overgangsordningen for oppgaveendringer, 2007**

2. års virkning av overgangsordningen. Kommunene kompenseres for 60 prosent av differansen mellom inngående fordeling (fordeling før inn-/utlemming i inntektssystemet) og ny langsiktig fordeling.

#### **Kolonne 13 – Overgangsordningen for oppgaveendringer, 2006**

3. års virkning av overgangsordning for oppgaveendringer i 2006. Kommunene kompenseres for 40 prosent av differansen mellom inngående fordeling (fordeling før inn-/utlemming i inntektssystemet) og ny langsiktig fordeling.

#### **Kolonne 14 – Sum korrigeret overgangsordning 2005**

Sum 4. års virkning av overgangsordning 2005. Kommunene kompenseres for 20 prosent av differansen mellom inngående fordeling (fordeling før inn-/utlemming i inntektssystemet) og ny langsiktig fordeling.

#### **Kolonne 15 – Sum overgangsordning**

Summen av kolonnene 11, 12, 13 og 14. Kolonnen inngår i tabell 2-fk.

Tabell B-fk: Overgangsordning. Fylkeskommunene 2008.

Fylke	Økt antall elever i statlige og frittsstående skoler (1 000 kr)	Økte ressurser til rådgiving i videregående opplæring (1 000 kr)	Lovfestet rett til videregående opplæring for voksne (1 000 kr)	Bortfall av kompensasjon til rusmisbrukere under LAR (1 000 kr)	Tannbehandling til rusmisbrukere under LAR (1 000 kr)	Knuteskoletilbud hørselshemmede elever, Bjørnkåsen (1 000 kr)	Sum oppg. endr. 2008 (sum kol. 1 til 6) (1 000 kr)	Andel beregnet utgiftsbehov (promille)
	1	2	3	4	5	6	7	8
01 Østfold	-3 884	1 322	1 009	433	336	0	-784	50
02 Akershus	-7 589	2 583	1 972	845	657	0	-1 531	98
03 Oslo	-6 453	2 197	1 677	719	559	0	-1 302	83
04 Hedmark	-3 365	1 145	874	375	291	0	-679	43
05 Oppland	-3 135	1 067	815	349	272	0	-632	40
06 Buskerud	-3 691	1 256	959	411	320	0	-745	48
07 Vestfold	-3 361	1 144	873	374	291	0	-678	43
08 Telemark	-2 731	930	710	304	237	0	-551	35
09 Aust-Agder	-1 857	632	482	207	161	0	-375	24
10 Vest-Agder	-2 832	964	736	315	245	0	-571	37
11 Rogaland	-6 654	2 265	1 729	741	576	0	-1 343	86
12 Hordaland	-7 589	2 583	1 972	845	657	18 832	17 301	98
14 Sogn og Fjordane	-2 727	928	709	304	236	0	-550	35
15 Møre og Romsdal	-4 531	1 542	1 177	505	392	0	-914	58
16 Sør-Trøndelag	-4 561	1 552	1 185	508	395	0	-920	59
17 Nord-Trøndelag	-2 655	904	690	296	230	0	-536	34
18 Nordland	-5 294	1 802	1 376	590	459	0	-1 068	68
19 Troms	-3 048	1 037	792	339	264	0	-615	39
20 Finnmark	-1 599	544	415	178	138	0	-323	21
Hele landet	-77 556	26 400	20 154	8 637	6 718	18 832	3 185	1 000

Tabell B-fk: Overgangsordning. Fylkeskommunene 2008.

Fylke	Fordeling etter IS- kriterier (1 000 kr)	9	Grunnlag overg.ord. 2008 (diff. kol. 7 - 9) (1 000 kr)	Overg.ord. 2008 1. år (80 % av kol. 10) (1 000 kr)	Overg. ord. 2007 2. år (60 % effekt) (1 000 kr)	Overg. ord. 2006 3. år (40 % effekt) (1 000 kr)	Overg. ord. 2005 4. år (20 % effekt) (1 000 kr)	Sum overgangs- ordningen (1 000 kr)
01 Østfold	160	-943	-755	-910	0	107	-1 558	
02 Akershus	312	-1 843	-1 474	11 049	0	181	9 756	
03 Oslo	265	-1 567	-1 254	2 307	0	347	1 400	
04 Hedmark	138	-817	-654	-785	0	26	-1 413	
05 Oppland	129	-761	-609	-736	0	40	-1 305	
06 Buskerud	152	-896	-717	1 238	0	73	595	
07 Vestfold	138	-816	-653	-841	0	-60	-1 554	
08 Telemark	112	-663	-531	-638	0	-19	-1 188	
09 Aust-Agder	76	-451	-361	-432	0	47	-745	
10 Vest-Agder	116	-688	-550	-665	0	-261	-1 477	
11 Rogaland	273	-1 616	-1 293	-1 561	0	40	-2 814	
12 Hordaland	312	16 990	13 592	-1 785	0	91	11 897	
14 Sogn og Fjordane	112	-662	-530	-640	0	-76	-1 246	
15 Møre og Romsdal	186	-1 100	-880	-1 120	0	-20	-2 020	
16 Sør-Trøndelag	187	-1 107	-886	-1 068	0	70	-1 884	
17 Nord-Trøndelag	109	-645	-516	-621	0	-20	-1 156	
18 Nordland	217	-1 285	-1 028	-1 241	0	-100	-2 369	
19 Troms	125	-740	-592	-712	0	-311	-1 615	
20 Finnmark	66	-388	-311	-839	0	-153	-1 303	
Hele landet	3 185	0	0	0	0	0	0	

## Tabell C-fk

### Enkeltsaker utenfor overgangsordningen. Fylkeskommunene

Følgende enkeltsaker ligger i tabell C:

Kol.	Sak	Departement	Beløp i 1 000 kr
1	Gratis læremidler i videregående opplæring	KD	211 507
2	No <sub>x</sub> avgift	SD	67 730
3	Forsøk med oppgavedifferensiering	KRD/AID	-11 908
4	Skole- og studentrabatt	SD	103 956
5	Tannbehandling rusmisbrukere	HOD	17 739
6	Nedklassifisering av riksveissamband, Nordland	SD	10 000
7	Sum		399 024

#### Kolonne 1 – Gratis læremidler i videregående opplæring

Fra høsten 2007 ble det innført en todelt ordning hvor fylkeskommunen får ansvar for at elevene får nødvendige trykte og digitale læremidler. Ordningen ble innført for elever på Videregående trinn 2 fra høsten 2007. Det ble i 2007 lagt 287,4 millioner kroner inn i rammetilskuddet til fylkeskommunene som kompensasjon for merutgifter fylkeskommunene fikk som følge av denne omleggingen. Høsten 2008 innføres gratis læremidler i Videregående trinn 3, og skoleeier skal kompenseres for dette ved at 211 507 kroner legges inn i rammetilskuddet. Samtidig trekkes kompensasjonen til Videregående trinn 2 ut. Siden antall elever i Videregående trinn 3 er noe lavere enn på trinn 2, innebærer dette en redusert bevilgning i 2008. Rammetilskuddet til fylkeskommunene reduseres netto med 84,4 millioner kroner (målt i 2007 kroner).

#### Kolonne 2 – Avgift på utslipp av No<sub>x</sub>

Fra 2007 ble det innført en avgift på utslipp av NO<sub>x</sub>. Det vises til St.prp. nr. 1 (2006-2007) Skatte-, avgifts- og tollvedtak. Avgiften omfatter blant annet utslipp fra skip, fiskefartøyer, fly og dieseldrevet jernbanetraffikk med samlet fremdriftsmaskineri større enn 750 kwh. Dette vil berøre de fleste skip i lokale båtruter samt de fleste fylkesvegferjene. Avgiften forventes derfor å føre til økte kostnader for fylkeskommunene ved kjøp av sjøtransporttjenester. På bakgrunn av dette ble rammetilskuddet til kommunene økt med 65 millioner kroner i 2007. Fordelingen av kompensasjonen mellom fylkeskommunene baserer seg på rapportert drivstofforbruk. I 2008 blir midlene prisjustert, og utgjør i 2008 om lag 68 millioner kroner.

#### Kolonne 3 – Forsøk med oppgavedifferensiering

Som en del av forsøk med oppgavedifferensiering (se omtale i innledningen) har Båtsfjord kommune ansvaret for videregående opplæring fra 1. august 2003. Båtsfjord kommune har fått forlenget sitt forsøk til 2009. Finnmark fylkeskommune trekkes derfor 11,9 millioner kroner i rammetilskuddet. De budsjettmessige konsekvensene av forsøk med oppgavedifferensiering er nærmere redegjort for i St.prp. nr. 1 Tillegg nr. 3 (2003-2004) *Forsøk med oppgavedifferensiering mv.*

#### Kolonne 4 – Skole- og studentrabatt

I budsjettet for 2003 ble midlene til skole- og studentrabatt trukket ut av overgangsordningen i inntektssystemet og lagt inn i tabell C, utenfor overgangsordningen. Fordelingen av midlene mellom fylkeskommunene var basert på beregninger foretatt av ECON. Midlene til skole- og

studentrabatt ligger utenfor overgangsordningen t.o.m. 2010, og blir i 2008 fordelt mellom fylkeskommunene på samme måte som i 2007.

### **Kolonne 5 – Tannbehandling rusmisbrukere**

Institusjoner som tilbyr tverrfaglig spesialisert behandling for rusmisbrukere er nå regulert av spesialisthelsetjenesteloven. Dette gir pasienter ved aktuelle institusjoner rettigheter etter lov om tannhelsetjenesten. Det vises til omtale under kap. 761, post 63 Tilskudd til rusmiddeltiltak i St.prp. nr. 1 (2005-2006) Helse- og omsorgsdepartementet.

I revidert nasjonalbudsjett for 2005 ble det bevilget 8 millioner kroner til tannbehandling for rusmisbrukere i institusjon over rammetilskuddet til fylkeskommunene. Midlene ble videreført i 2006 med en helårsvirkning på 16 millioner kroner. Beløpet er prisjustert til 2008-kroner og legges inn med samme fordeling som i 2007.

### **Kolonne 6 – Nedklassifisering av riksveissamband**

Ferjesambandet Svolvær-Skrova nedklassifiseres til fylkeskommunalt samband som følge av nedleggingen av Skutviksambandet. Nordland fylkeskommune vil bli kompensert over rammetilskuddet til fylkeskommunene med 10 millioner kroner for merkostnadene ved å opprette et fylkeskommunalt samband Svolvær-Skrova. Beløpet finansieres ved at rammen for kap. 1320, post 72 Kjøp av riksveiferjetjenester for 2008 nedjusteres med 10 millioner kroner.

### **Kolonne 7 – Summen av tilskuddene som ligger utenfor overgangsordningen**

Sum av kolonne 1-6. Summen benyttes i tabell 2-fk, kolonne 4.

Tabell C-fk: Enkelt saker utenfor overgangsordningen. Fylkeskommunene 2008.

Fylke	Læremidler videregående opplæring (1 000 kr)	Nox avgift (1 000 kr)	Forsøk oppgave- diff. (1 000 kr)	Skole- og student- rabatt (1 000 kr)	Tannbeh. rusmisbr. (1 000 kr)	Nedklassif. riksvei- samband (1 000 kr)	Saker utenfor overgangs- ordningen (1 000 kr)
	1	2	3	4	5	6	7
01 Østfold	11 937	0	0	1 124	2 129	0	15 190
02 Akershus	23 327	1 667	0	14 401	600	0	39 996
03 Oslo	18 263	0	0	44 492	2 909	0	65 664
04 Hedmark	8 264	0	0	813	1 409	0	10 487
05 Oppland	7 278	0	0	724	1 649	0	9 652
06 Buskerud	12 143	0	0	1 756	855	0	14 754
07 Vestfold	10 716	0	0	594	465	0	11 775
08 Telemark	8 199	521	0	232	975	0	9 927
09 Aust-Agder	4 606	0	0	419	105	0	5 129
10 Vest-Agder	6 173	0	0	2 137	960	0	9 270
11 Rogaland	18 296	8 023	0	2 374	1 125	0	29 819
12 Hordaland	21 965	4 585	0	16 166	1 409	0	44 125
14 Sogn og Fjordane	5 163	9 274	0	368	0	0	14 805
15 Møre og Romsdal	10 976	8 440	0	1 995	465	0	21 877
16 Sør-Trøndelag	14 684	8 440	0	11 112	1 275	0	35 511
17 Nord-Trøndelag	7 722	938	0	936	0	0	9 596
18 Nordland	10 697	15 734	0	288	495	10 000	37 215
19 Troms	7 459	6 981	0	3 971	525	0	18 936
20 Finnmark	3 637	3 126	-11 908	51	390	0	-4 704
Hele landet	211 507	67 730	-11 908	103 956	17 739	10 000	399 024

## Tabell D-fk

### Indeks for beregnet utgiftsbehov. Fylkeskommuner

Indeks for beregnet utgiftsbehov (kolonne 16) beregnes ved hjelp av kostnadsnøkkelen for utgiftsutjevningen med tilhørende kriteriedata. Første steg er å beregne den enkelte fylkeskommunes andel av landssummen for det enkelte kriterium. Så beregnes den enkelte fylkeskommunes andel av landets innbyggertall (det vil si innbyggertallet i fylkeskommunen dividert med innbyggertall i landet).

Deretter beregnes indeks for det enkelte kriterium etter følgende formel:

$$\text{Indeks}_k = \frac{\text{Fylkeskommunens andel av kriterium}_k}{\text{Fylkeskommunens andel av innbyggere}}$$

En fylkeskommune som har indeks lik 1,0 for kriteriet innbyggere 0-15 år har like stor andel av landets 0-15-åringer som av landets innbyggere totalt. En fylkeskommune med indeks lik 1,1 for samme kriterium har 10 prosent større andel 0-15-åringer enn andel innbyggere. En fylkeskommune med indeks lik 0,9 for samme kriterium har 10 prosent lavere andel 0-15-åringer enn andel innbyggere. Indeks for beregnet utgiftsbehov beregnes som et vektet gjennomsnitt av indeksene for de enkelte kriteriene etter følgende formel:

$$\text{Indeks beregnet utgiftsbehov}_i = \sum_{k=1}^{14} V_k * I_{ki}$$

$V_k$  er kriterievekt for kriterium  $k$ ,  $I_{ki}$  er indeks for kriterium  $k$  for fylkeskommune  $i$ .

#### Kostnadsnøkkel for fylkeskommuner

Kriterium	Vekt
Innbyggere 0-15 år	0,064
Innbyggere 16-18 år	0,526
Innbyggere 19-34 år	0,027
Innbyggere 35-66 år	0,035
Innbyggere 67-74 år	0,008
Innbyggere 75 år og over	0,009
Rutenett til sjøs	0,032
Innbyggere bosatt spredtbygd	0,022
Areal	0,007
Storbyfaktor	0,016
Befolkning på øyer	0,009
Vedlikeholdskostnader (veg)	0,064
Reinvesteringskostnader (veg)	0,032
Søkere yrksefag	0,149
Sum	1,000

Vekten for det enkelte kriterium er vist i kostnadsnøkkelen i tabellen over. Som det framgår av tabellen har innbyggere 0-15 år vekten 0,064 eller 6,4 prosent i den samlede kostnadsnøkkelen. Dette betyr at 6,4 prosent av fylkeskommunenes beregnete utgiftsbehov på de områder som dekkes av utgiftsutjevningen knyttes til antall innbyggere 0-15 år.



Indeks for det enkelte kriterium er vist i kolonnene 2-15. Kriteriene er definert og kriterieverdiene gjengitt i tabell E-fk.

**Kolonne 1 – Andel innbyggere totalt**

**Kolonne 2 – Indeks for innbyggere 0-15 år**

**Kolonne 3 – Indeks for innbyggere 16-18 år**

**Kolonne 4 – Indeks for innbyggere 19-34 år**

**Kolonne 5 – Indeks for innbyggere 35-66 år**

**Kolonne 6 – Indeks for innbyggere 67-74 år**

**Kolonne 7 – Indeks for innbyggere 75 år og over**

**Kolonne 8 – Indeks for rutenett til sjøs**

**Kolonne 9 – Indeks for innbyggere bosatt spredt**

**Kolonne 10 – Indeks for areal**

**Kolonne 11 – Indeks for storbyfaktor**

**Kolonne 12 – Indeks for befolkning på øyer**

**Kolonne 13 – Indeks for beregnede vedlikeholdskostnader (veg)**

**Kolonne 14 – Indeks for beregnede investeringskostnader (veg)**

**Kolonne 15 – Indeks for søkere yrkesfag**

**Kolonne 16 – Indeks for beregnet utgiftsbehov**

Vektet gjennomsnitt av kolonnene 2-15. Kolonnen benyttes i tabell A-fk (kolonne 1)

Tabell D-fk: Indeks for beregnet utgiftsbehov. Fylkeskommunene 2008.

Fylke	Andel innbyggere totalt (promille)	Indeks innbyggere					Indeks innbyggere 75 år og over
		0-15 år	16-18 år	19-34 år	35-66 år	67-74 år	
	1	2	3	4	5	6	7
01 Østfold	56,0811	0,9672	0,9859	0,9077	1,0342	1,1185	1,0706
02 Akershus	108,7721	1,0871	1,0472	0,8785	1,0492	0,9470	0,8297
03 Oslo	117,1975	0,8740	0,7291	1,3743	0,9541	0,7749	0,8967
04 Hedmark	40,3090	0,9110	0,9816	0,8436	1,0423	1,2139	1,2856
05 Oppland	39,1010	0,9255	0,9747	0,8594	1,0384	1,2042	1,2354
06 Buskerud	52,9049	0,9699	0,9851	0,9346	1,0353	1,0466	1,0370
07 Vestfold	47,8098	0,9761	1,0426	0,9062	1,0291	1,1202	1,0481
08 Telemark	35,4978	0,9373	1,0289	0,9093	1,0275	1,0965	1,1784
09 Aust-Agder	22,3790	1,0127	1,0376	0,9586	1,0090	1,0310	0,9846
10 Vest-Agder	34,9706	1,0607	1,0899	1,0125	0,9618	1,0001	0,9646
11 Rogaland	86,4248	1,1147	1,0776	1,0706	0,9515	0,8550	0,8283
12 Hordaland	97,5642	1,0388	1,0334	1,0501	0,9607	0,9694	0,9810
14 Sogn og Fjordane	22,6855	1,0476	1,1140	0,8930	0,9709	1,0971	1,1878
15 Møre og Romsdal	52,4200	1,0099	1,0632	0,9207	0,9925	1,0519	1,1566
16 Sør-Trøndelag	59,5659	0,9953	0,9960	1,0605	0,9856	0,9555	0,9644
17 Nord-Trøndelag	27,5722	1,0335	1,0983	0,8741	1,0033	1,0936	1,1092
18 Nordland	50,2947	0,9859	1,0742	0,8861	1,0163	1,1384	1,1158
19 Troms	32,9271	1,0093	1,0067	0,9966	1,0152	0,9908	0,9029
20 Finnmark	15,5229	1,0412	1,0382	0,9552	1,0204	1,0366	0,8492
	1 000,0000	1,0000	1,0000	1,0000	1,0000	1,0000	1,0000

Tabell D-fk: Indeks for beregnet utgiftsbehov. Fylkeskommunene 2008.

Fylke	8	9	10	11	12	13	14	15	16
	Indeks rutenett til sjøs	Indeks innbyggere bosatt spredt	Indeks areal	Indeks storbyfaktor	Indeks befolkning på øyer	Indeks vedlikeholds- kostnader	Indeks reinvesterings- kostnader	Indeks søkere yrkeslag	Indeks beregnet utgiftsbehov
01 Østfold	0,0257	0,7625	0,2303	0,0000	0,0259	0,6293	0,6519	1,0251	0,8931
02 Akershus	0,0265	0,5232	0,1396	0,7776	0,0216	0,5705	0,4020	0,8616	0,8996
03 Oslo	0,0000	0,0149	0,0120	6,0705	0,0024	0,2779	0,1329	0,4438	0,7099
04 Hedmark	0,0000	2,0754	2,0990	0,0000	0,0000	2,2107	1,7614	1,0945	1,0764
05 Oppland	0,0018	2,0624	1,9897	0,0000	0,0000	1,7051	1,6302	1,0792	1,0336
06 Buskerud	0,0000	0,9797	0,8704	0,0000	0,0021	0,7120	0,6808	0,9738	0,8995
07 Vestfold	0,0121	0,7402	0,1437	0,0000	0,0489	0,5408	0,5171	0,9894	0,9065
08 Telemark	0,1320	1,1270	1,3310	0,0000	0,3897	0,9985	1,1283	1,1354	0,9921
09 Aust-Agder	0,0870	1,4470	1,2637	0,0000	0,2019	1,6881	1,4898	1,2066	1,0697
10 Vest-Agder	0,0351	0,9715	0,6426	0,0000	0,2753	1,2947	1,2379	1,1630	1,0441
11 Rogaland	0,4989	0,7046	0,3351	0,0000	0,5746	0,7325	0,7004	1,1400	0,9928
12 Hordaland	0,9320	0,9907	0,4894	1,5298	0,8956	0,6449	0,7708	1,0795	1,0030
14 Sogn og Fjordane	11,3826	2,0266	2,5353	0,0000	1,5004	1,8478	2,6501	1,1845	1,5502
15 Møre og Romsdal	0,4842	1,4667	0,8908	0,0000	6,9924	1,1876	1,4194	1,1669	1,1145
16 Sør-Trøndelag	0,8111	1,0650	0,9772	0,9188	0,1834	0,9690	1,0809	1,0136	0,9873
17 Nord-Trøndelag	1,3756	1,9809	2,5103	0,0000	0,6894	2,2528	2,5129	1,2368	1,2415
18 Nordland	5,6489	1,4345	2,3614	0,0000	6,8959	1,8011	2,0091	1,2070	1,3571
19 Troms	3,1229	1,5475	2,4271	0,0000	1,0242	1,9974	2,0566	1,1213	1,1935
20 Finnmark	6,2061	1,2327	9,6726	0,0000	1,1208	1,6539	1,2425	1,2673	1,3281
	1,0000	1,0000	1,0000	1,0000	1,0000	1,0000	1,0000	1,0000	1,0000

## **Tabell E-fk**

### **Kriteriedata for fylkeskommunene**

I tabell E-fk presenteres kriteriedata som ligger til grunn for beregningen av indeksverdiene som er presentert i tabell D-fk.

#### **Kolonne 1 – Innbyggertall per 1. januar 2007**

Tall fra Statistisk sentralbyrå (SSB). Befolkningsstatistikk 2007.

#### **Kolonnene 2-7 – Innbyggertall per 1. januar 2007 fordelt etter alder**

Tall fra Statistisk sentralbyrå (SSB). Befolkningsstatistikk 2007.

#### **Kolonne 8 – Normert rutenett til sjøs i 1990**

Tall fra Samferdselsdepartementet.

#### **Kolonne 9 – Innbyggere bosatt spredtbygd per 1. januar 2007**

Regionalstatistikk, SSB.

#### **Kolonne 10 – Areal i km<sup>2</sup>**

Inklusive ferskvann og øyer i saltvann. Tall per 1. januar 2007, fra SSB

#### **Kolonne 11 – Storbyfaktor**

Inngår i kostnadsnøkkelen for samferdselsformål. Tall fra 1994.

#### **Kolonne 12 – Antall innbyggere bosatt på øyer uten fast veiforbindelse**

Statistikk fra SSB utarbeidet for Kommunal- og regionaldepartementet. Tall per 1. januar 2007

#### **Kolonne 13 – Fylkesvegfaktor for vedlikehold**

Basert på modell der prinsippet om lik transportstandard er lagt til grunn. Tall fra Samferdselsdepartementet. Fylkesvegfaktoren multipliseres med fylkesveglengden (kolonne 15) før den benyttes som kriterium.

#### **Kolonne 14 – Fylkesvegfaktor for reinvestering**

Basert på regnskapstall. Tall fra Samferdselsdepartementet. Fylkesvegfaktoren multipliseres med fylkesveglengden (kolonne 15) før den benyttes som kriterium.

#### **Kolonne 15 – Faktisk fylkesveglengde i km**

Tall fra Samferdselsdepartementet, per 1. januar 2007.

#### **Kolonne 16 – Primærsøkere 16 år eller yngre til grunnkurs yrkesfaglig studieretning, videregående opplæring**

Gjennomsnitt for skoleårene, 2005/2006, 2006/2007 og 2007/2008. Tall fra Kunnskapsdepartementet.

**Kolonne 17 – Antall elever i vanlig privat/statlig undervisning, videregående opplæring**

Antall elever med vanlig undervisning i private og statlige videregående skoler. Tall fra skoleåret 2006/2007.

**Kolonne 18 – Antall elever i statlig/privat undervisning med forhøyet sats, videregående opplæring**

Dette gjelder elever ved statlige/private gartner- og landbruksskoler. Tall fra skoleåret 2006/2007.

**Kolonne 19 – Antall elever ved statlige/private spesielle skoler, videregående opplæring**

Antall elever ved statlige spesialskoler og private skoler for funksjonshemmede. Tall fra skoleåret 2006/2007.

**Kolonne 20 – Antall elever i statlig/privat undervisning med opphold, videregående opplæring**

Antall elever ved statlige spesialskoler og private skoler for funksjonshemmede som er innlosjert på skolen. Tall fra skoleåret 2006/2007.

Tabell E-flk: Kriteriedata. Fylkeskommunene 2008.

Fylke	Innbyggertall per 1.1.07	Innbyggere fordelt etter alder:						Rutenett til sjøs
		0-15 år	16-18 år	19-34 år	35-66 år	67-74 år	75 år og over	
	1	2	3	4	5	6	7	8
01 Østfold	262 523	52 604	10 327	48 512	113 789	15 921	21 370	20
02 Akershus	509 177	114 682	21 275	91 057	223 895	26 144	32 124	40
03 Oslo	548 617	99 342	15 959	153 483	219 379	23 049	37 405	0
04 Hedmark	188 692	35 612	7 390	32 403	82 423	12 419	18 445	0
05 Oppland	183 037	35 095	7 118	32 022	79 657	11 951	17 194	1
06 Buskerud	247 655	49 762	9 734	47 119	107 459	14 054	19 527	0
07 Vestfold	223 804	45 257	9 310	41 285	96 524	13 593	17 835	8
08 Telemark	166 170	32 268	6 822	30 758	71 554	9 879	14 889	65
09 Aust-Agder	104 759	21 980	4 337	20 443	44 300	5 856	7 843	27
10 Vest-Agder	163 702	35 973	7 119	33 743	65 983	8 877	12 007	17
11 Rogaland	404 566	93 433	17 394	88 171	161 334	18 754	25 480	598
12 Hordaland	456 711	98 295	18 832	97 628	183 883	24 006	34 067	1 261
14 Sogn og Fjordane	106 194	23 049	4 720	19 306	43 211	6 317	9 591	3 581
15 Møre og Romsdal	245 385	51 339	10 410	45 992	102 068	13 995	21 581	352
16 Sør-Trøndelag	278 836	57 496	11 081	60 195	115 173	14 445	20 446	670
17 Nord-Trøndelag	129 069	27 635	5 656	22 966	54 273	7 653	10 886	526
18 Nordland	235 436	48 089	10 091	42 469	100 281	14 532	19 974	3 940
19 Troms	154 136	32 229	6 191	31 272	65 582	8 280	10 582	1 426
20 Finnmark	72 665	15 674	3 010	14 130	31 075	4 084	4 692	1 336
<b>Hele landet</b>	<b>4 681 134</b>	<b>969 814</b>	<b>186 776</b>	<b>952 954</b>	<b>1 961 843</b>	<b>253 809</b>	<b>355 938</b>	<b>13 868</b>

Tabell E-fl: Kriteriedata. Fylkeskommunene 2008.

Fylke	9	10	11	12	13	14	15	16
	Innbyggere bosatt spredt	Areal	Storbyfaktor	Befolkning på øyer	Fylkesveg-faktor vedlikehold	Fylkesveg-faktor reinvestering	Fylkesveg-lengde	Søkere yrkesfag
01 Østfold	43 275	4 182	0	130	1,2	1,3	1 004	1 733
02 Akershus	57 598	4 918	85	210	1,9	1,4	1 115	2 825
03 Oslo	1 765	454	711	25	4,0	2,0	278	1 568
04 Hedmark	84 663	27 397	0	0	1,2	1,0	2 535	1 330
05 Oppland	81 610	25 192	0	0	1,1	1,1	2 069	1 272
06 Buskerud	52 451	14 910	0	10	1,1	1,1	1 169	1 553
07 Vestfold	35 812	2 224	0	209	1,3	1,3	679	1 426
08 Telemark	40 487	15 299	0	1 237	1,1	1,3	1 100	1 215
09 Aust-Agder	32 772	9 157	0	404	1,3	1,2	992	814
10 Vest-Agder	34 381	7 276	0	861	1,2	1,2	1 288	1 226
11 Rogaland	61 624	9 378	0	4 441	1,2	1,2	1 801	2 970
12 Hordaland	97 813	15 460	149	7 814	1,2	1,5	1 790	3 175
14 Sogn og Fjordane	46 527	18 623	0	3 044	1,0	1,5	1 431	810
15 Møre og Romsdal	77 807	15 121	0	32 780	1,2	1,5	1 771	1 844
16 Sør-Trøndelag	64 197	18 848	55	977	1,2	1,4	1 642	1 820
17 Nord-Trøndelag	55 274	22 412	0	1 700	1,2	1,4	1 767	1 028
18 Nordland	73 015	38 456	0	31 017	1,2	1,4	2 577	1 830
19 Troms	51 567	25 877	0	3 016	1,3	1,4	1 727	1 113
20 Finnmark	19 365	48 618	0	1 556	1,4	1,1	626	593
<b>Hele landet</b>	<b>1 012 003</b>	<b>323 802</b>	<b>1 000</b>	<b>89 431</b>	<b>26,3</b>	<b>25,3</b>	<b>27 361</b>	<b>30 145</b>

Tabell E-fk: Kriteriedata. Fylkeskommunene 2008.

Fylke	Elever i vanlig statlig/privat undervisning		Elever i statlig/privat undervisning med forhøyet sats		Elever i statlig/privat spesialundervisning		Elever i statlig/privat undervisning med opphold	
	17	18	19	20	19	20	19	20
01 Østfold	322	115,0	7,5	1,0				
02 Akershus	1 294	96,0	17,0	5,0				
03 Oslo	1 494	122,0	21,9	0,0				
04 Hedmark	166	12,0	16,0	0,0				
05 Oppland	137	23,0	2,0	0,0				
06 Buskerud	498	37,0	3,6	0,0				
07 Vestfold	284	158,0	8,0	0,0				
08 Telemark	244	24,0	3,0	0,0				
09 Aust-Agder	184	24,0	2,0	0,0				
10 Vest-Agder	269	167,0	2,6	0,0				
11 Rogaland	1 163	156,0	2,0	1,0				
12 Hordaland	1 986	29,0	27,0	1,0				
14 Sogn og Fjordane	201	6,0	0,0	0,0				
15 Møre og Romsdal	395	28,0	0,0	0,0				
16 Sør-Trøndelag	806	77,0	0,0	0,0				
17 Nord-Trøndelag	214	43,0	0,0	0,0				
18 Nordland	340	66,0	3,0	1,0				
19 Troms	218	5,0	0,0	0,0				
20 Finnmark	229	3,0	1,0	0,0				
<b>Hele landet</b>	<b>10 444</b>	<b>1 191,0</b>	<b>116,6</b>	<b>9,0</b>				





# **Tabeller for kommunene**

**Tabell 1-k**

**Tabell 2-k**

**Tabell 3-k**

**Tabell A-k**

**Tabell B-k**

**Tabell C-k**

**Tabell D-k**

**Tabell E-k**



## Tabell 1-k

### Rammetilskudd til kommunene 2008

Kommunenes rammetilskudd bevilges over kapittel 571 post 60-64 på statsbudsjettet. Rammetilskuddet er beregnet på grunnlag av de rammer som er foreslått i St.prp. nr. 1, statsbudsjettet for 2008. Rammetilskuddet i alt vises i kolonne 10 – Sum rammetilskudd (inkl. selskapsskatt) 2008.

Innbyggertilskuddet med utgiftsutjevning og inntektsutjevning skal i 2008 baseres på befolkningstall fra 1. januar 2008. Innbyggertilskuddet med utgiftsutjevning som presenteres her er basert på befolkningstall per 1. januar 2007, og er derfor foreløpig. De endelige tallene for innbyggertilskudd med utgiftsutjevning presenteres i juni 2008 i revidert grønt hefte når befolkningstall per 1. januar 2008 foreligger. Inntektsutjevningen blir foretatt løpende gjennom budsjettåret, og blir derfor ikke vist her. Den endelige fordelingen av rammetilskudd til den enkelte kommune vil være klart i februar 2009.

#### Kolonne 1 – Innbyggertilskudd (post 60)

For mer detaljert dokumentasjon av innbyggertilskuddet viser vi til tabell 2-k.

#### Kolonne 2 – Nord-Norge-tilskudd (post 62)

Nord-Norge-tilskuddet beregnes som en sats per innbygger til kommunene i Nord-Norge. Satsene er felles for alle kommuner innenfor samme fylke. Tilskuddet baseres på befolkningstall per 1. januar 2007. Satsene for 2008 er prisjustert fra 2007 til 2008.

	Kroner per innbygger
Nordland	1 457
Troms	2 795
Finmark	6 828

#### Kolonne 3 – Regionaltilskudd (post 63)

For å være berettiget til regionaltilskudd i 2008 må kommunen i 2006 ha skatteinntekter under 110 prosent av landsgjennomsnittet (tabell E-k, kolonne 27) og ha færre enn 3 200 innbyggere per 1. januar 2007 (tabell E-k, kolonne 1). Tilskuddet gis med avtrappende sats til kommuner som har mellom 3 000 og 3 200 innbyggere. Kommuner i Finnmark og enkelte kommuner i Nord-Troms vil som tidligere år få tilskudd etter forhøyet sats. Når det gjelder størrelse på satsene etc. vises det til innledningen, punkt 3.2.

#### Kolonne 4 – Sum fast del

Sum av kolonne 1 til 3.

#### Kolonne 5 – Skjønnstilskudd

Skjønnfordelingen for 2008.

#### Kolonne 6 – Rammetilskudd 2008, ekskl. selskapsskatt

Sum av kolonne 4 og 5.

### **Kolonne 7 – Selskapsskatt**

Det er lagt inn 5,375 milliarder kroner som bevilges over rammetilskuddet. I 2008 tilbakeføres selskapsskatt fra inntektsåret 2005.

### **Kolonne 8 – Rammetilskudd 2008, inkl. selskapsskatt**

Sum av kolonne 6 og 7.

### **Kolonne 9 – Rammetilskudd 2007, inkl. selskapsskatt**

Tilskuddet vises i tråd med revidert nasjonalbudsjett for 2007. Tilskuddet er korrigert for Bykлетrekket. Bykлетrekk er en korreksjon i makrorammen som gjøres for å finansiere underskuddet i inntektsutjevningen for det foregående år. Underskuddet skyldes at det beregnede inntektsutjevningende trekket for Bykle kommune er større enn kommunens samlede rammetilskudd. Det er dermed ikke mulig å gjennomføre inntektsutjevningen for Bykle fullt ut.

### **Kolonne 10 – Rammetilskudd (inkl. selskapsskatt) 2006**

Endelige tall. Tallene etter nysaldert budsjett 2006 og inkludert inntektsutjevning (i motsetning til tallene for 2007 og 2008) og Bykлетrekket. Skjønnsmidlene som ble fordelt av fylkesmennene gjennom budsjettåret er presentert fylkesvis og ikke per kommune. Bykлетrekket i 2006 var 16,5 mill. kroner.

Tabell 1-k: Rammetilskudd til kommunene 2008.

Kommune	Innbygger- tilskudd <i>(1 000 kr)</i>	Nord- Norge- tilskudd <i>(1 000 kr)</i>	Regional- tilskudd <i>(1 000 kr)</i>	Sum fast del <i>(1 000 kr)</i>	Ordinært skjønn fordelt av fylkesmenn <i>(1 000 kr)</i>
	1	2	3	4	5
0101 Halden	236 172	0	0	236 172	3 200
0104 Moss	209 850	0	0	209 850	3 300
0105 Sarpsborg	384 324	0	0	384 324	5 500
0106 Fredrikstad	556 883	0	0	556 883	7 300
0111 Hvaler	34 953	0	0	34 953	1 100
0118 Aremark	22 986	0	5 296	28 282	1 300
0119 Marker	45 584	0	0	45 584	1 200
0121 Rømskog	15 311	0	5 296	20 607	300
0122 Trøgstad	50 258	0	0	50 258	1 200
0123 Spydeberg	38 278	0	0	38 278	1 000
0124 Askim	96 107	0	0	96 107	1 700
0125 Eidsberg	90 079	0	0	90 079	1 200
0127 Skiptvet	31 552	0	0	31 552	500
0128 Rakkestad	84 375	0	0	84 375	1 600
0135 Råde	45 569	0	0	45 569	1 500
0136 Rygge	98 025	0	0	98 025	2 500
0137 Våler	31 639	0	0	31 639	1 100
0138 Hobøl	36 415	0	0	36 415	2 500
<i>Fordeles gjennom året</i>					<i>6 000</i>
<b>Østfold</b>	2 108 360	0	10 592	2 118 952	44 000
0211 Vestby	62 412	0	0	62 412	2 300
0213 Ski	138 636	0	0	138 636	0
0214 Ås	92 668	0	0	92 668	2 200
0215 Frogn	77 906	0	0	77 906	2 100
0216 Nesodden	84 416	0	0	84 416	2 500
0217 Oppegård	121 859	0	0	121 859	0
0219 Bærum	766 480	0	0	766 480	0
0220 Asker	308 961	0	0	308 961	0
0221 Aurskog-Høland	109 485	0	0	109 485	2 000
0226 Sørum	80 839	0	0	80 839	1 800
0227 Fet	50 831	0	0	50 831	2 300
0228 Rælingen	53 191	0	0	53 191	3 000
0229 Enebakk	54 332	0	0	54 332	2 500
0230 Lørenskog	128 088	0	0	128 088	0
0231 Skedsmo	218 875	0	0	218 875	0
0233 Nittedal	102 903	0	0	102 903	3 200
0234 Gjerdrum	37 230	0	0	37 230	1 200
0235 Ullensaker	111 152	0	0	111 152	8 500
0236 Nes	138 028	0	0	138 028	2 300
0237 Eidsvoll	134 616	0	0	134 616	2 100
0238 Nannestad	72 797	0	0	72 797	8 900
0239 Hurdal	30 701	0	5 296	35 997	1 800
<i>Fordeles gjennom året</i>					<i>6 000</i>
<b>Akershus</b>	2 976 406	0	5 296	2 981 702	54 700
0301 Oslo	2 766 747	0	0	2 766 747	0
0402 Kongsvinger	143 300	0	0	143 300	2 000
0403 Hamar	230 019	0	0	230 019	0
0412 Ringsaker	297 661	0	0	297 661	3 200

Tabell 1-k: Rammetilskudd til kommunene 2008.

Kommune	Ramme- tilskudd (eksl. selsk.) 2008 (1 000 kr)	Selskaps- skatt (1 000 kr)	Sum ramme- tilskudd (inkl.selsk.) 2008 (1 000 kr)	Ramme- tilskudd (inkl.selsk.) 2007 (1 000 kr)	Ramme- tilskudd (inkl. selsk.) 2006 (1 000 kr)
	6	7	8	9	10
0101 Halden	239 372	16 425	255 797	238 939	300 896
0104 Moss	213 150	24 106	237 256	215 051	212 541
0105 Sarpsborg	389 824	32 505	422 329	391 836	491 202
0106 Fredrikstad	564 183	60 305	624 488	614 589	629 519
0111 Hvaler	36 053	1 844	37 897	36 030	33 600
0118 Aremark	29 582	210	29 792	27 923	29 393
0119 Marker	46 784	1 639	48 423	46 639	54 130
0121 Rømskog	20 907	336	21 243	20 272	19 638
0122 Trøgstad	51 458	1 413	52 871	49 165	56 239
0123 Spydeberg	39 278	2 837	42 115	39 897	35 627
0124 Askim	97 807	11 802	109 609	99 391	96 298
0125 Eidsberg	91 279	5 728	97 007	92 356	102 215
0127 Skiptvet	32 052	786	32 838	30 798	36 970
0128 Rakkestad	85 975	3 037	89 012	85 345	93 992
0135 Råde	47 069	4 116	51 185	47 071	47 468
0136 Rygge	100 525	7 309	107 834	98 909	102 518
0137 Våler	32 739	5 790	38 529	30 105	36 376
0138 Hobøl	38 915	958	39 873	37 326	37 851
<i>Fordeles gjennom året</i>	<i>6 000</i>		<i>6 000</i>	<i>7 800</i>	<i>5 553</i>
<b>Østfold</b>	<b>2 162 952</b>	<b>181 146</b>	<b>2 344 098</b>	<b>2 209 442</b>	<b>2 422 026</b>
0211 Vestby	64 712	10 776	75 488	66 614	52 769
0213 Ski	138 636	36 577	175 213	146 470	91 429
0214 Ås	94 868	9 354	104 222	96 168	78 639
0215 Frogn	80 006	7 740	87 746	80 510	44 192
0216 Nesodden	86 916	3 249	90 165	76 249	71 681
0217 Oppegård	121 859	36 575	158 434	134 791	39 740
0219 Bærum	766 480	186 756	953 236	900 928	185 629
0220 Asker	308 961	88 018	396 979	350 434	64 522
0221 Aurskog-Høland	111 485	4 903	116 388	106 647	132 305
0226 Sørum	82 639	16 544	99 183	90 092	75 256
0227 Fet	53 131	2 198	55 329	52 810	42 761
0228 Rælingen	56 191	2 886	59 077	53 924	43 679
0229 Enebakk	56 832	3 878	60 710	53 109	57 728
0230 Lørenskog	128 088	43 889	171 977	152 303	71 486
0231 Skedsmo	218 875	52 984	271 859	243 551	152 284
0233 Nittedal	106 103	23 151	129 254	113 538	77 795
0234 Gjerdrum	38 430	1 184	39 614	36 157	30 367
0235 Ullensaker	119 652	49 116	168 768	137 035	105 089
0236 Nes	140 328	4 828	145 156	133 136	154 021
0237 Eidsvoll	136 716	4 440	141 156	126 057	153 211
0238 Nannestad	81 697	1 984	83 681	81 609	92 798
0239 Hurdal	37 797	375	38 172	36 528	44 761
<i>Fordeles gjennom året</i>	<i>6 000</i>		<i>6 000</i>	<i>10 000</i>	<i>18 000</i>
<b>Akershus</b>	<b>3 036 402</b>	<b>591 405</b>	<b>3 627 807</b>	<b>3 278 660</b>	<b>1 880 142</b>
0301 Oslo	2 766 747	1 442 594	4 209 341	3 947 082	720 093
0402 Kongsvinger	145 300	16 481	161 781	151 467	178 923
0403 Hamar	230 019	42 918	272 937	246 657	235 508
0412 Ringsaker	300 861	21 109	321 970	298 366	386 492

Tabell 1-k: Rammetilskudd til kommunene 2008.

Kommune	Innbygger- tilskudd <i>(1 000 kr)</i>	Nord- Norge- tilskudd <i>(1 000 kr)</i>	Regional- tilskudd <i>(1 000 kr)</i>	Sum fast del <i>(1 000 kr)</i>	Ordinært skjønn fordelt av fylkesmenn <i>(1 000 kr)</i>
	<i>1</i>	<i>2</i>	<i>3</i>	<i>4</i>	<i>5</i>
0415 Løten	62 140	0	0	62 140	2 000
0417 Stange	157 537	0	0	157 537	2 400
0418 Nord-Odal	62 055	0	0	62 055	6 174
0419 Sør-Odal	78 814	0	0	78 814	1 500
0420 Eidskog	92 213	0	0	92 213	6 691
0423 Grue	77 475	0	0	77 475	9 300
0425 Åsnes	99 900	0	0	99 900	10 356
0426 Våler	50 172	0	0	50 172	5 404
0427 Elverum	146 139	0	0	146 139	3 500
0428 Trysil	93 374	0	0	93 374	1 800
0429 Åmot	50 134	0	0	50 134	11 115
0430 Stor-Elvdal	40 479	0	5 296	45 775	3 285
0432 Rendalen	38 570	0	5 296	43 866	600
0434 Engerdal	27 213	0	5 296	32 509	2 496
0436 Tolga	26 408	0	5 296	31 704	1 281
0437 Tynset	71 154	0	0	71 154	1 300
0438 Alvdal	32 129	0	5 296	37 425	700
0439 Follidal	25 419	0	5 296	30 715	2 098
0441 Os	34 413	0	5 296	39 709	2 500
<i>Fordeles gjennom året</i>					<i>10 000</i>
<b>Hedmark</b>	1 936 718	0	37 072	1 973 790	89 700
0501 Lillehammer	191 224	0	0	191 224	1 500
0502 Gjøvik	205 863	0	0	205 863	5 700
0511 Dovre	37 110	0	5 296	42 406	600
0512 Lesja	32 008	0	5 296	37 304	200
0513 Skjåk	28 155	0	5 296	33 451	400
0514 Lom	29 040	0	5 296	34 336	700
0515 Vågå	48 402	0	0	48 402	2 000
0516 Nord-Fron	61 639	0	0	61 639	1 450
0517 Sel	70 068	0	0	70 068	2 100
0519 Sør-Fron	40 511	0	1 059	41 570	1 050
0520 Ringebru	60 836	0	0	60 836	850
0521 Øyer	48 526	0	0	48 526	850
0522 Gausdal	65 136	0	0	65 136	6 650
0528 Østre Toten	162 194	0	0	162 194	2 300
0529 Vestre Toten	104 800	0	0	104 800	4 300
0532 Jevnaker	53 246	0	0	53 246	2 000
0533 Lunner	58 653	0	0	58 653	900
0534 Gran	137 500	0	0	137 500	2 100
0536 Søndre Land	109 894	0	0	109 894	10 450
0538 Nordre Land	78 666	0	0	78 666	7 150
0540 Sør-Aurdal	54 167	0	1 059	55 226	400
0541 Etnedal	27 392	0	5 296	32 688	2 250
0542 Nord-Aurdal	71 785	0	0	71 785	1 650
0543 Vestre Slidre	25 948	0	5 296	31 244	400
0544 Øystre Slidre	37 188	0	1 059	38 247	300
0545 Vang	29 533	0	5 296	34 829	0
<i>Fordeles gjennom året</i>					<i>8 650</i>
<b>Oppland</b>	1 869 484	0	40 249	1 909 733	66 900



Tabell 1-k: Rammetilskudd til kommunene 2008.

Kommune	Ramme- tilskudd (eksl. selsk.) 2008 (1 000 kr)	Selskaps- skatt (1 000 kr)	Sum ramme- tilskudd (inkl.selsk.) 2008 (1 000 kr)	Ramme- tilskudd (inkl.selsk.) 2007 (1 000 kr)	Ramme- tilskudd (inkl. selsk.) 2006 (1 000 kr)
	6	7	8	9	10
0415 Løten	64 140	1 097	65 237	60 344	82 874
0417 Stange	159 937	6 318	166 255	154 588	202 787
0418 Nord-Odal	68 229	2 166	70 395	64 955	85 875
0419 Sør-Odal	80 314	3 433	83 747	82 358	94 019
0420 Eidskog	98 904	1 289	100 193	94 431	122 308
0423 Grue	86 775	2 205	88 980	84 604	101 656
0425 Åsnes	110 256	3 341	113 597	108 181	137 621
0426 Våler	55 576	981	56 557	53 831	64 567
0427 Elverum	149 639	14 792	164 431	153 656	187 717
0428 Trysil	95 174	5 477	100 651	96 920	110 287
0429 Åmot	61 249	1 615	62 864	60 569	66 701
0430 Stor-Elvdal	49 060	779	49 839	46 783	61 735
0432 Rendalen	44 466	304	44 770	43 784	51 511
0434 Engerdal	35 005	217	35 222	33 833	44 478
0436 Tolga	32 985	348	33 333	33 142	46 990
0437 Tynset	72 454	3 098	75 552	70 412	86 492
0438 Alvdal	38 125	522	38 647	36 732	45 925
0439 Follidal	32 813	355	33 168	31 253	40 539
0441 Os	42 209	505	42 714	41 196	55 563
<i>Fordeles gjennom året</i>	<i>10 000</i>		<i>10 000</i>	<i>7 000</i>	<i>9 500</i>
<b>Hedmark</b>	<b>2 063 490</b>	<b>129 350</b>	<b>2 192 840</b>	<b>2 055 062</b>	<b>2 500 068</b>
0501 Lillehammer	192 724	33 346	226 070	201 269	187 309
0502 Gjøvik	211 563	18 704	230 267	223 291	253 113
0511 Dovre	43 006	916	43 922	42 973	56 108
0512 Lesja	37 504	392	37 896	36 515	49 122
0513 Skjåk	33 851	861	34 712	33 209	43 205
0514 Lom	35 036	1 660	36 696	34 015	44 753
0515 Vågå	50 402	3 152	53 554	49 692	65 848
0516 Nord-Fron	63 089	4 458	67 547	60 479	60 801
0517 Sel	72 168	1 607	73 775	70 152	103 839
0519 Sør-Fron	42 620	1 130	43 750	41 100	44 895
0520 Ringebu	61 686	2 395	64 081	60 560	69 293
0521 Øyer	49 376	2 630	52 006	48 435	46 803
0522 Gausdal	71 786	1 754	73 540	68 189	79 433
0528 Østre Toten	164 494	6 601	171 095	162 610	200 355
0529 Vestre Toten	109 100	5 921	115 021	108 014	135 662
0532 Jevnaker	55 246	2 657	57 903	53 537	70 554
0533 Lunner	59 553	2 670	62 223	55 704	67 551
0534 Gran	139 600	5 296	144 896	136 670	157 700
0536 Søndre Land	120 344	352	120 696	119 855	145 563
0538 Nordre Land	85 816	3 004	88 820	82 435	102 022
0540 Sør-Aurdal	55 626	1 099	56 725	52 907	62 208
0541 Etnedal	34 938	307	35 245	33 568	39 035
0542 Nord-Aurdal	73 435	7 164	80 599	76 778	85 143
0543 Vestre Slidre	31 644	745	32 389	29 591	30 556
0544 Øystre Slidre	38 547	2 177	40 724	40 169	40 386
0545 Vang	34 829	831	35 660	33 975	36 341
<i>Fordeles gjennom året</i>	<i>8 650</i>		<i>8 650</i>	<i>9 150</i>	<i>9 700</i>
<b>Oppland</b>	<b>1 976 633</b>	<b>111 829</b>	<b>2 088 462</b>	<b>1 964 842</b>	<b>2 287 298</b>

Tabell 1-k: Rammetilskudd til kommunene 2008.

Kommune	Innbygger- tilskudd <i>(1 000 kr)</i>	Nord- Norge- tilskudd <i>(1 000 kr)</i>	Regional- tilskudd <i>(1 000 kr)</i>	Sum fast del <i>(1 000 kr)</i>	Ordinært skjønn fordelt av fylkesmenn <i>(1 000 kr)</i>
	1	2	3	4	5
0602 Drammen	400 661	0	0	400 661	1 500
0604 Kongsberg	170 803	0	0	170 803	3 000
0605 Ringerike	237 052	0	0	237 052	2 000
0612 Hole	34 035	0	0	34 035	1 000
0615 Flå	19 341	0	0	19 341	2 200
0616 Nes	40 281	0	0	40 281	926
0617 Gol	50 871	0	0	50 871	3 319
0618 Hemsedal	21 626	0	0	21 626	0
0619 Ål	58 514	0	0	58 514	0
0620 Hol	44 552	0	0	44 552	0
0621 Sigdal	47 465	0	0	47 465	3 207
0622 Krødsherad	25 146	0	5 296	30 442	400
0623 Modum	107 497	0	0	107 497	1 000
0624 Øvre Eiker	122 726	0	0	122 726	2 500
0625 Nedre Eiker	131 476	0	0	131 476	3 500
0626 Lier	148 828	0	0	148 828	0
0627 Røyken	100 727	0	0	100 727	2 000
0628 Hurum	79 837	0	0	79 837	1 250
0631 Flesberg	31 331	0	5 296	36 627	800
0632 Rollag	28 974	0	5 296	34 270	1 768
0633 Nore og Uvdal	37 870	0	0	37 870	0
<i>Fordeles gjennom året</i>					<i>8 930</i>
<b>Buskerud</b>	1 939 613	0	15 888	1 955 501	39 300
0701 Horten	189 189	0	0	189 189	1 790
0702 Holmestrand	79 558	0	0	79 558	2 340
0704 Tønsberg	277 328	0	0	277 328	1 140
0706 Sandefjord	335 495	0	0	335 495	2 790
0709 Larvik	359 706	0	0	359 706	3 130
0711 Svelvik	50 340	0	0	50 340	1 700
0713 Sande	69 938	0	0	69 938	1 640
0714 Hof	31 336	0	3 178	34 514	930
0716 Re	82 489	0	0	82 489	2 580
0719 Andebu	48 750	0	0	48 750	2 070
0720 Stokke	78 619	0	0	78 619	1 200
0722 Nøtterøy	145 838	0	0	145 838	1 260
0723 Tjøme	36 763	0	0	36 763	1 090
0728 Lardal	26 304	0	5 296	31 600	1 640
<i>Fordeles gjennom året</i>					<i>6 000</i>
<b>Vestfold</b>	1 811 653	0	8 474	1 820 127	31 300
0805 Porsgrunn	268 609	0	0	268 609	0
0806 Skien	388 356	0	0	388 356	0
0807 Notodden	130 434	0	0	130 434	3 200
0811 Siljan	23 374	0	5 296	28 670	1 050
0814 Bamble	92 880	0	0	92 880	0
0815 Kragerø	101 694	0	0	101 694	2 400
0817 Drangedal	56 652	0	0	56 652	5 605
0819 Nome	85 854	0	0	85 854	8 961
0821 Bø	43 000	0	0	43 000	2 950

Tabell 1-k: Rammetilskudd til kommunene 2008.

Kommune	Ramme- tilskudd (eksl. selsk.) 2008 (1 000 kr)	Selskaps- skatt (1 000 kr)	Sum ramme- tilskudd (inkl.selsk.) 2008 (1 000 kr)	Ramme- tilskudd (inkl.selsk.) 2007 (1 000 kr)	Ramme- tilskudd (inkl. selsk.) 2006 (1 000 kr)
	6	7	8	9	10
0602 Drammen	402 161	84 564	486 725	420 602	340 203
0604 Kongsberg	173 803	26 579	200 382	195 853	131 035
0605 Ringerike	239 052	19 999	259 051	234 365	231 780
0612 Hole	35 035	2 590	37 625	34 568	18 826
0615 Flå	21 541	1 441	22 982	23 149	19 210
0616 Nes	41 207	2 828	44 035	42 291	34 685
0617 Gol	54 190	5 940	60 130	56 510	52 431
0618 Hemsedal	21 626	2 348	23 974	22 505	9 500
0619 Ål	58 514	4 363	62 877	57 073	53 760
0620 Hol	44 552	4 563	49 115	46 049	11 334
0621 Sigdal	50 672	2 844	53 516	49 903	41 642
0622 Krødsherad	30 842	2 395	33 237	32 123	31 296
0623 Modum	108 497	6 726	115 223	111 692	119 587
0624 Øvre Eiker	125 226	15 912	141 138	130 109	132 618
0625 Nedre Eiker	134 976	16 564	151 540	139 270	174 002
0626 Lier	148 828	32 934	181 762	165 088	119 292
0627 Røyken	102 727	7 170	109 897	103 230	85 440
0628 Hurum	81 087	2 797	83 884	77 950	75 507
0631 Flesberg	37 427	1 128	38 555	38 255	36 290
0632 Rollag	36 038	1 160	37 198	35 630	33 334
0633 Nore og Uvdal	37 870	6 421	44 291	37 239	30 754
<i>Fordeles gjennom året</i>	<i>8 930</i>		<i>8 930</i>	<i>7 905</i>	<i>8 967</i>
<b>Buskerud</b>	<b>1 994 801</b>	<b>251 266</b>	<b>2 246 067</b>	<b>2 061 359</b>	<b>1 791 493</b>
0701 Horten	190 979	10 102	201 081	183 571	206 326
0702 Holmestrand	81 898	3 535	85 433	81 385	90 099
0704 Tønsberg	278 468	56 419	334 887	308 787	257 279
0706 Sandefjord	338 285	57 063	395 348	358 893	341 985
0709 Larvik	362 836	42 261	405 097	376 044	394 434
0711 Svelvik	52 040	2 818	54 858	50 221	64 373
0713 Sande	71 578	2 677	74 255	68 707	74 830
0714 Hof	35 444	617	36 061	33 354	41 349
0716 Re	85 069	3 318	88 387	83 694	98 443
0719 Andebu	50 820	1 313	52 133	47 986	63 602
0720 Stokke	79 819	5 948	85 767	77 119	86 392
0722 Nøtterøy	147 098	10 352	157 450	144 810	134 928
0723 Tjøme	37 853	457	38 310	37 198	37 269
0728 Lardal	33 240	833	34 073	32 457	37 722
<i>Fordeles gjennom året</i>	<i>6 000</i>		<i>6 000</i>	<i>5 000</i>	<i>10 127</i>
<b>Vestfold</b>	<b>1 851 427</b>	<b>197 713</b>	<b>2 049 140</b>	<b>1 889 226</b>	<b>1 939 158</b>
0805 Porsgrunn	268 609	44 606	313 215	297 234	271 509
0806 Skien	388 356	31 977	420 333	384 051	420 819
0807 Notodden	133 634	8 822	142 456	132 588	138 126
0811 Siljan	29 720	1 901	31 621	30 411	31 792
0814 Bamble	92 880	5 078	97 958	90 369	99 578
0815 Kragerø	104 094	6 166	110 260	107 339	127 756
0817 Drangedal	62 257	876	63 133	59 517	71 834
0819 Nome	94 815	2 567	97 382	91 706	96 781
0821 Bø	45 950	3 025	48 975	43 110	50 166

Tabell 1-k: Rammetilskudd til kommunene 2008.

Kommune	Innbygger- tilskudd <i>(1 000 kr)</i>	Nord- Norge- tilskudd <i>(1 000 kr)</i>	Regional- tilskudd <i>(1 000 kr)</i>	Sum fast del <i>(1 000 kr)</i>	Ordinært skjønn fordelt av fylkesmenn <i>(1 000 kr)</i>
	1	2	3	4	5
0822 Sauherad	46 975	0	0	46 975	4 400
0826 Tinn	77 411	0	0	77 411	0
0827 Hjartdal	28 622	0	5 296	33 918	2 765
0828 Seljord	31 654	0	5 296	36 950	600
0829 Kviteseid	40 262	0	5 296	45 558	900
0830 Nissedal	22 707	0	0	22 707	500
0831 Fyresdal	22 076	0	5 296	27 372	500
0833 Tokke	34 772	0	0	34 772	0
0834 Vinje	49 103	0	0	49 103	0
<i>Fordeles gjennom året</i>					<i>6 869</i>
<b>Telemark</b>	<b>1 544 435</b>	<b>0</b>	<b>26 480</b>	<b>1 570 915</b>	<b>40 700</b>
0901 Risør	79 281	0	0	79 281	2 400
0904 Grimstad	124 902	0	0	124 902	1 500
0906 Arendal	283 145	0	0	283 145	3 750
0911 Gjerstad	37 609	0	5 296	42 905	2 485
0912 Vegårshei	26 702	0	5 296	31 998	2 105
0914 Tvedestrand	57 887	0	0	57 887	1 100
0919 Froland	39 191	0	0	39 191	800
0926 Lillesand	66 659	0	0	66 659	1 300
0928 Birkenes	40 552	0	0	40 552	1 100
0929 Åmli	31 725	0	5 296	37 021	2 268
0935 Iveland	19 720	0	5 296	25 016	1 219
0937 Evje og Hornnes	31 800	0	0	31 800	700
0938 Bygland	25 969	0	5 296	31 265	1 000
0940 Valle	23 905	0	0	23 905	0
0941 Bykle	14 275	0	0	14 275	0
<i>Fordeles gjennom året</i>					<i>3 273</i>
<b>Aust-Agder</b>	<b>903 322</b>	<b>0</b>	<b>26 480</b>	<b>929 802</b>	<b>25 000</b>
1001 Kristiansand	524 535	0	0	524 535	6 800
1002 Mandal	111 792	0	0	111 792	600
1003 Farsund	81 862	0	0	81 862	700
1004 Flekkefjord	101 073	0	0	101 073	900
1014 Vennesla	106 112	0	0	106 112	2 000
1017 Songdalen	44 345	0	0	44 345	700
1018 Søgne	56 528	0	0	56 528	1 200
1021 Marnardal	37 685	0	5 296	42 981	300
1026 Åseral	19 848	0	0	19 848	1 531
1027 Audnedal	25 629	0	5 296	30 925	1 932
1029 Lindesnes	49 841	0	0	49 841	2 940
1032 Lyngdal	66 488	0	0	66 488	1 000
1034 Hægebostad	22 947	0	5 296	28 243	2 349
1037 Kvinesdal	67 861	0	0	67 861	1 106
1046 Sirdal	27 856	0	0	27 856	3 642
<i>Fordeles gjennom året</i>					<i>4 500</i>
<b>Vest-Agder</b>	<b>1 344 402</b>	<b>0</b>	<b>15 888</b>	<b>1 360 290</b>	<b>32 200</b>
1101 Eigersund	140 372	0	0	140 372	1 600
1102 Sandnes	315 370	0	0	315 370	0
1103 Stavanger	601 060	0	0	601 060	0

Tabell 1-k: Rammetilskudd til kommunene 2008.

Kommune	Ramme- tilskudd (eksl. selsk.) 2008 (1 000 kr)	Selskaps- skatt (1 000 kr)	Sum ramme- tilskudd (inkl.selsk.) 2008 (1 000 kr)	Ramme- tilskudd (inkl.selsk.) 2007 (1 000 kr)	Ramme- tilskudd (inkl. selsk.) 2006 (1 000 kr)
	6	7	8	9	10
0822 Sauherad	51 375	1 244	52 619	48 588	58 320
0826 Tinn	77 411	7 197	84 608	77 572	57 842
0827 Hjartdal	36 683	2 177	38 860	38 053	33 353
0828 Seljord	37 550	1 845	39 395	38 397	41 972
0829 Kviteseid	46 458	1 722	48 180	44 696	49 080
0830 Nissedal	23 207	2 182	25 389	30 077	25 764
0831 Fyresdal	27 872	386	28 258	27 088	29 821
0833 Tokke	34 772	11 774	46 546	32 818	29 925
0834 Vinje	49 103	4 122	53 225	47 575	26 305
<i>Fordeles gjennom året</i>	<i>6 869</i>		<i>6 869</i>	<i>9 000</i>	<i>20 314</i>
<b>Telemark</b>	<b>1 611 615</b>	<b>137 667</b>	<b>1 749 282</b>	<b>1 630 189</b>	<b>1 681 057</b>
0901 Risør	81 681	2 552	84 233	81 156	97 426
0904 Grimstad	126 402	11 467	137 869	128 588	113 664
0906 Arendal	286 895	33 177	320 072	297 174	314 877
0911 Gjerstad	45 390	1 145	46 535	46 273	55 628
0912 Vegårshei	34 103	635	34 738	34 076	40 858
0914 Tvedestrand	58 987	2 893	61 880	59 029	67 986
0919 Froland	39 991	2 902	42 893	42 119	55 053
0926 Lillesand	67 959	6 506	74 465	67 663	65 483
0928 Birkenes	41 652	1 942	43 594	40 757	55 564
0929 Åmli	39 289	367	39 656	39 324	39 889
0935 Iveland	26 235	84	26 319	25 123	25 820
0937 Evje og Hornnes	32 500	1 436	33 936	30 666	36 369
0938 Bygland	32 265	476	32 741	30 628	33 431
0940 Valle	23 905	1 076	24 981	25 380	15 492
0941 Bykle	14 275	1 325	15 600	12 579	0
<i>Fordeles gjennom året</i>	<i>3 273</i>		<i>3 273</i>	<i>3 000</i>	<i>4 502</i>
<b>Aust-Agder</b>	<b>954 802</b>	<b>67 983</b>	<b>1 022 785</b>	<b>963 535</b>	<b>1 022 042</b>
1001 Kristiansand	531 335	109 483	640 818	582 793	513 019
1002 Mandal	112 392	9 493	121 885	111 945	132 176
1003 Farsund	82 562	3 384	85 946	76 675	78 431
1004 Flekkefjord	101 973	4 813	106 786	101 900	107 148
1014 Vennesla	108 112	6 636	114 748	109 820	141 319
1017 Songdalen	45 045	4 569	49 614	43 010	61 910
1018 Søgne	57 728	6 473	64 201	61 641	68 572
1021 Marnardal	43 281	1 127	44 408	42 624	48 001
1026 Åseral	21 379	217	21 596	20 935	10 702
1027 Audnedal	32 857	688	33 545	32 473	36 506
1029 Lindesnes	52 781	2 181	54 962	50 983	59 935
1032 Lyngdal	67 488	4 024	71 512	63 686	75 870
1034 Hægebostad	30 592	354	30 946	29 619	32 283
1037 Kvinesdal	68 967	4 489	73 456	78 461	57 957
1046 Sirdal	31 498	989	32 487	29 290	1 150
<i>Fordeles gjennom året</i>	<i>4 500</i>		<i>4 500</i>	<i>4 500</i>	<i>4 999</i>
<b>Vest-Agder</b>	<b>1 392 490</b>	<b>158 920</b>	<b>1 551 410</b>	<b>1 440 355</b>	<b>1 429 978</b>
1101 Eigersund	141 972	11 927	153 899	146 660	143 694
1102 Sandnes	315 370	80 501	395 871	363 862	240 418
1103 Stavanger	601 060	214 435	815 495	962 805	302 270

Tabell 1-k: Rammetilskudd til kommunene 2008.

Kommune	Innbygger- tilskudd <i>(1 000 kr)</i>	Nord- Norge- tilskudd <i>(1 000 kr)</i>	Regional- tilskudd <i>(1 000 kr)</i>	Sum fast del <i>(1 000 kr)</i>	Ordinært skjønn fordelt av fylkesmenn <i>(1 000 kr)</i>
	<i>1</i>	<i>2</i>	<i>3</i>	<i>4</i>	<i>5</i>
1106 Haugesund	240 051	0	0	240 051	6 000
1111 Sokndal	43 208	0	0	43 208	0
1112 Lund	34 286	0	2 118	36 404	0
1114 Bjerkreim	27 830	0	5 296	33 126	0
1119 Hå	124 391	0	0	124 391	0
1120 Klepp	94 892	0	0	94 892	4 000
1121 Time	91 344	0	0	91 344	0
1122 Gjesdal	64 636	0	0	64 636	800
1124 Sola	105 195	0	0	105 195	0
1127 Randaberg	56 355	0	0	56 355	6 800
1129 Forsand	23 261	0	0	23 261	0
1130 Strand	85 472	0	0	85 472	2 000
1133 Hjelmeland	38 442	0	0	38 442	400
1134 Suldal	56 798	0	0	56 798	0
1135 Sauda	54 948	0	0	54 948	8 078
1141 Finnøy	41 295	0	5 296	46 591	7 086
1142 Rennesøy	34 390	0	0	34 390	2 900
1144 Kvitsøy	9 840	0	5 296	15 136	1 100
1145 Bokn	14 303	0	5 296	19 599	0
1146 Tysvær	81 977	0	0	81 977	0
1149 Karmøy	272 222	0	0	272 222	2 200
1151 Utsira	9 690	0	5 296	14 986	500
1160 Vindafjord	97 073	0	0	97 073	8 853
<i>Fordeles gjennom året</i>					<i>12 883</i>
<b>Rogaland</b>	<b>2 758 701</b>	<b>0</b>	<b>28 598</b>	<b>2 787 299</b>	<b>65 200</b>
1201 Bergen	1 616 812	0	0	1 616 812	21 000
1211 Etne	44 917	0	0	44 917	4 406
1216 Sveio	46 317	0	0	46 317	8 300
1219 Bømlo	111 220	0	0	111 220	9 866
1221 Stord	103 898	0	0	103 898	1 100
1222 Fitjar	29 515	0	5 296	34 811	3 000
1223 Tysnes	47 868	0	5 296	53 164	4 147
1224 Kvinnherad	140 093	0	0	140 093	14 005
1227 Jondal	21 148	0	5 296	26 444	2 146
1228 Odda	85 885	0	0	85 885	500
1231 Ullensvang	53 959	0	0	53 959	2 900
1232 Eidfjord	14 650	0	0	14 650	0
1233 Ulvik	22 497	0	0	22 497	0
1234 Granvin	18 429	0	5 296	23 725	1 500
1235 Voss	148 565	0	0	148 565	4 800
1238 Kvam	107 482	0	0	107 482	10 794
1241 Fusa	48 506	0	0	48 506	7 100
1242 Samnanger	26 522	0	5 296	31 818	1 300
1243 Os	84 766	0	0	84 766	500
1244 Austevoll	51 714	0	0	51 714	3 500
1245 Sund	39 177	0	0	39 177	1 600
1246 Fjell	115 134	0	0	115 134	1 300
1247 Askøy	165 920	0	0	165 920	1 300
1251 Vaksdal	62 426	0	0	62 426	900



Tabell 1-k: Rammetilskudd til kommunene 2008.

Kommune	Ramme- tilskudd (eksl. selsk.) 2008 (1 000 kr)	Selskaps- skatt (1 000 kr)	Sum ramme- tilskudd (inkl.selsk.) 2008 (1 000 kr)	Ramme- tilskudd (inkl.selsk.) 2007 (1 000 kr)	Ramme- tilskudd (inkl. selsk.) 2006 (1 000 kr)
	6	7	8	9	10
1106 Haugesund	246 051	33 143	279 194	259 492	234 899
1111 Sokndal	43 208	6 207	49 415	43 380	47 764
1112 Lund	36 404	1 426	37 830	37 261	40 470
1114 Bjerkreim	33 126	1 809	34 935	31 753	36 775
1119 Hå	124 391	10 184	134 575	125 199	121 883
1120 Klepp	98 892	9 219	108 111	99 086	88 977
1121 Time	91 344	11 226	102 570	90 932	76 410
1122 Gjesdal	65 436	5 858	71 294	66 200	68 143
1124 Sola	105 195	79 044	184 239	139 322	30 474
1127 Randaberg	63 155	8 761	71 916	65 170	27 332
1129 Forsand	23 261	987	24 248	26 620	16 801
1130 Strand	87 472	5 548	93 020	85 554	86 941
1133 Hjelmeland	38 842	1 565	40 407	36 836	25 571
1134 Suldal	56 798	8 920	65 718	53 167	37 021
1135 Sauda	63 026	23 612	86 638	83 226	58 365
1141 Finnøy	53 677	1 208	54 885	51 475	55 756
1142 Rennesøy	37 290	827	38 117	36 291	27 380
1144 Kvitsøy	16 236	284	16 520	15 919	16 656
1145 Bokn	19 599	713	20 312	18 567	18 674
1146 Tysvær	81 977	6 174	88 151	79 965	90 776
1149 Karmøy	274 422	30 617	305 039	277 518	306 082
1151 Utsira	15 486	19	15 505	15 304	14 708
1160 Vindafjord	105 926	8 400	114 326	104 481	102 919
<i>Fordeles gjennom året</i>	<i>12 883</i>		<i>12 883</i>	<i>15 000</i>	<i>17 498</i>
<b>Rogaland</b>	<b>2 852 499</b>	<b>562 614</b>	<b>3 415 113</b>	<b>3 331 045</b>	<b>2 334 657</b>
1201 Bergen	1 637 812	342 758	1 980 570	1 857 764	1 462 801
1211 Etne	49 323	1 512	50 835	49 075	52 601
1216 Sveio	54 617	909	55 526	51 837	65 057
1219 Bømlo	121 086	8 407	129 493	116 762	126 558
1221 Stord	104 998	15 428	120 426	110 329	111 750
1222 Fitjar	37 811	2 184	39 995	35 330	39 146
1223 Tysnes	57 311	2 418	59 729	55 632	62 317
1224 Kvinnherad	154 098	29 817	183 915	163 743	159 386
1227 Jondal	28 590	626	29 216	28 379	27 286
1228 Odda	86 385	7 478	93 863	90 614	76 368
1231 Ullensvang	56 859	1 523	58 382	55 174	61 295
1232 Eidfjord	14 650	5 613	20 263	14 055	3 805
1233 Ulvik	22 497	256	22 753	21 904	18 927
1234 Granvin	25 225	167	25 392	24 905	29 427
1235 Voss	153 365	9 768	163 133	149 968	160 301
1238 Kvam	118 276	5 580	123 856	117 910	113 354
1241 Fusa	55 606	5 490	61 096	55 772	55 841
1242 Samnanger	33 118	3 718	36 836	32 639	32 255
1243 Os	85 266	7 641	92 907	83 668	78 206
1244 Austevoll	55 214	12 158	67 372	61 321	51 323
1245 Sund	40 777	1 379	42 156	38 928	47 133
1246 Fjell	116 434	20 830	137 264	124 702	119 375
1247 Askøy	167 220	9 062	176 282	162 066	198 699
1251 Vaksdal	63 326	12 619	75 945	61 523	61 086

Tabell 1-k: Rammetilskudd til kommunene 2008.

Kommune	Innbygger- tilskudd <i>(1 000 kr)</i>	Nord- Norge- tilskudd <i>(1 000 kr)</i>	Regional- tilskudd <i>(1 000 kr)</i>	Sum fast del <i>(1 000 kr)</i>	Ordinært skjønn fordelt av fylkesmenn <i>(1 000 kr)</i>
	<i>1</i>	<i>2</i>	<i>3</i>	<i>4</i>	<i>5</i>
1252 Modalen	10 821	0	0	10 821	793
1253 Osterøy	71 124	0	0	71 124	5 000
1256 Meland	45 662	0	0	45 662	3 500
1259 Øygarden	39 520	0	0	39 520	0
1260 Radøy	51 562	0	0	51 562	2 100
1263 Lindås	107 360	0	0	107 360	100
1264 Austrheim	29 606	0	0	29 606	4 800
1265 Fedje	15 328	0	5 296	20 624	1 300
1266 Masfjorden	27 897	0	5 296	33 193	1 200
<i>Fordeles gjennom året</i>					<i>5 543</i>
<b>Hordaland</b>	<b>3 606 300</b>	<b>0</b>	<b>37 072</b>	<b>3 643 372</b>	<b>130 300</b>
1401 Flora	112 462	0	0	112 462	11 752
1411 Gulen	47 607	0	5 296	52 903	3 100
1412 Solund	18 203	0	5 296	23 499	3 300
1413 Hyllestad	26 248	0	5 296	31 544	1 300
1416 Høyanger	58 762	0	0	58 762	1 350
1417 Vik	44 795	0	5 296	50 091	0
1418 Balestrand	36 961	0	5 296	42 257	2 900
1419 Leikanger	18 148	0	5 296	23 444	0
1420 Sogndal	47 274	0	0	47 274	6 175
1421 Aurland	21 460	0	0	21 460	0
1422 Lærdal	29 288	0	0	29 288	0
1424 Årdal	53 656	0	0	53 656	1 500
1426 Luster	63 957	0	0	63 957	0
1428 Askvoll	48 205	0	2 118	50 323	3 650
1429 Fjaler	46 887	0	5 296	52 183	1 700
1430 Gaular	40 987	0	5 296	46 283	2 500
1431 Jølster	40 542	0	5 296	45 838	1 300
1432 Førde	64 121	0	0	64 121	10 094
1433 Naustdal	33 964	0	5 296	39 260	2 600
1438 Bremanger	65 626	0	0	65 626	1 350
1439 Vågsøy	65 705	0	0	65 705	2 250
1441 Selje	38 873	0	5 296	44 169	1 500
1443 Eid	53 804	0	0	53 804	0
1444 Hornindal	22 319	0	5 296	27 615	0
1445 Gloppen	80 606	0	0	80 606	3 000
1449 Stryn	78 074	0	0	78 074	0
<i>Fordeles gjennom året</i>					<i>12 979</i>
<b>Sogn og Fjordane</b>	<b>1 258 534</b>	<b>0</b>	<b>65 670</b>	<b>1 324 204</b>	<b>74 300</b>
1502 Molde	175 660	0	0	175 660	3 200
1504 Ålesund	251 169	0	0	251 169	4 200
1505 Kristiansund	184 293	0	0	184 293	3 700
1511 Vanylven	53 661	0	0	53 661	4 316
1514 Sande	36 141	0	5 296	41 437	5 410
1515 Herøy	72 799	0	0	72 799	7 911
1516 Ulstein	60 036	0	0	60 036	1 345
1517 Hareid	37 831	0	0	37 831	425
1519 Volda	82 075	0	0	82 075	875



Tabell 1-k: Rammetilskudd til kommunene 2008.

Kommune	Ramme- tilskudd (eksl. selsk.) 2008 (1 000 kr)	Selskaps- skatt (1 000 kr)	Sum ramme- tilskudd (inkl.selsk.) 2008 (1 000 kr)	Ramme- tilskudd (inkl.selsk.) 2007 (1 000 kr)	Ramme- tilskudd (inkl. selsk.) 2006 (1 000 kr)
	6	7	8	9	10
1252 Modalen	11 614	1 623	13 237	11 349	4 054
1253 Osterøy	76 124	4 104	80 228	75 105	95 388
1256 Meland	49 162	2 983	52 145	48 014	61 222
1259 Øygarden	39 520	923	40 443	36 673	46 143
1260 Radøy	53 662	1 335	54 997	51 440	64 668
1263 Lindås	107 460	8 155	115 615	109 100	116 419
1264 Austrheim	34 406	1 997	36 403	33 913	24 417
1265 Fedje	21 924	67	21 991	21 268	22 894
1266 Masfjorden	34 393	6 714	41 107	33 502	33 710
<i>Fordeles gjennom året</i>	<i>5 543</i>		<i>5 543</i>	<i>6 100</i>	<i>6 051</i>
<b>Hordaland</b>	<b>3 773 672</b>	<b>535 242</b>	<b>4 308 914</b>	<b>3 990 464</b>	<b>3 689 263</b>
1401 Flora	124 214	8 917	133 131	123 685	134 036
1411 Gulen	56 003	3 030	59 033	55 194	61 320
1412 Solund	26 799	389	27 188	26 375	27 576
1413 Hyllestad	32 844	632	33 476	31 988	38 769
1416 Høyanger	60 112	4 587	64 699	56 354	63 222
1417 Vik	50 091	4 510	54 601	50 598	51 737
1418 Balestrand	45 157	997	46 154	43 867	48 133
1419 Leikanger	23 444	1 027	24 471	21 634	26 623
1420 Sogndal	53 449	5 316	58 765	53 347	55 286
1421 Aurland	21 460	835	22 295	20 860	13 117
1422 Lærdal	29 288	4 252	33 540	33 248	28 389
1424 Årdal	55 156	3 430	58 586	54 032	47 567
1426 Luster	63 957	11 089	75 046	62 176	59 499
1428 Askvoll	53 973	1 212	55 185	52 428	70 776
1429 Fjaler	53 883	1 380	55 263	52 883	67 567
1430 Gaular	48 783	377	49 160	46 259	57 680
1431 Jølster	47 138	558	47 696	45 273	53 807
1432 Førde	74 215	14 529	88 744	81 541	74 671
1433 Naustdal	41 860	188	42 048	38 418	50 756
1438 Bremanger	66 976	7 666	74 642	70 262	63 857
1439 Vågsøy	67 955	4 740	72 695	67 616	75 103
1441 Selje	45 669	1 384	47 053	43 461	54 142
1443 Eid	53 804	3 258	57 062	52 578	68 944
1444 Hornindal	27 615	97	27 712	25 391	32 209
1445 Gloppen	83 606	10 026	93 632	82 275	94 755
1449 Stryn	78 074	6 792	84 866	79 440	92 588
<i>Fordeles gjennom året</i>	<i>12 979</i>		<i>12 979</i>	<i>13 500</i>	<i>15 599</i>
<b>Sogn og Fjordane</b>	<b>1 398 504</b>	<b>101 218</b>	<b>1 499 722</b>	<b>1 384 683</b>	<b>1 527 728</b>
1502 Molde	178 860	24 641	203 501	182 146	159 194
1504 Ålesund	255 369	52 104	307 473	290 592	235 668
1505 Kristiansund	187 993	15 444	203 437	187 602	210 348
1511 Vanylven	57 977	3 231	61 208	59 494	64 662
1514 Sande	46 847	1 174	48 021	46 132	56 265
1515 Herøy	80 710	14 646	95 356	85 859	69 702
1516 Ulstein	61 381	8 039	69 420	62 825	55 935
1517 Hareid	38 256	2 238	40 494	39 029	52 949
1519 Volda	82 950	3 304	86 254	79 906	99 235

Tabell 1-k: Rammetilskudd til kommunene 2008.

Kommune	Innbygger- tilskudd <i>(1 000 kr)</i>	Nord- Norge- tilskudd <i>(1 000 kr)</i>	Regional- tilskudd <i>(1 000 kr)</i>	Sum fast del <i>(1 000 kr)</i>	Ordinært skjønn fordelt av fylkesmenn <i>(1 000 kr)</i>
	1	2	3	4	5
1520 Ørsta	91 434	0	0	91 434	925
1523 Ørskog	33 328	0	5 296	38 624	3 150
1524 Norddal	32 778	0	5 296	38 074	1 875
1525 Stranda	54 339	0	0	54 339	1 257
1526 Stordal	16 385	0	5 296	21 681	1 565
1528 Sykkylven	61 943	0	0	61 943	1 250
1529 Skodje	41 697	0	0	41 697	400
1531 Sula	63 440	0	0	63 440	1 800
1532 Giske	55 420	0	0	55 420	1 300
1534 Haram	92 693	0	0	92 693	7 981
1535 Vestnes	105 736	0	0	105 736	450
1539 Rauma	85 113	0	0	85 113	2 135
1543 Nesset	43 912	0	3 178	47 090	4 226
1545 Midsund	28 519	0	5 296	33 815	3 348
1546 Sandøy	22 898	0	0	22 898	4 689
1547 Aukra	33 209	0	0	33 209	2 887
1548 Fræna	84 903	0	0	84 903	1 900
1551 Eide	37 048	0	0	37 048	3 917
1554 Averøy	52 422	0	0	52 422	920
1557 Gjemnes	34 819	0	5 296	40 115	3 614
1560 Tingvoll	46 717	0	3 178	49 895	900
1563 Sunndal	66 050	0	0	66 050	4 875
1566 Surnadal	77 987	0	0	77 987	2 165
1567 Rindal	34 864	0	5 296	40 160	550
1571 Halså	32 331	0	5 296	37 627	750
1573 Smøla	32 522	0	5 296	37 818	2 250
1576 Aure	69 010	0	0	69 010	1 700
<i>Fordeles gjennom året</i>					6 639
<b>Møre og Romsdal</b>	2 385 182	0	54 020	2 439 202	100 800
1601 Trondheim	797 213	0	0	797 213	15 500
1612 Hemne	44 138	0	0	44 138	600
1613 Snillfjord	24 094	0	5 296	29 390	3 100
1617 Hitra	52 497	0	0	52 497	8 000
1620 Frøya	56 228	0	0	56 228	2 400
1621 Ørland	46 293	0	0	46 293	5 725
1622 Agdenes	35 066	0	5 296	40 362	2 390
1624 Rissa	78 626	0	0	78 626	7 737
1627 Bjugn	50 050	0	0	50 050	5 205
1630 Åfjord	47 449	0	0	47 449	2 900
1632 Roan	22 964	0	5 296	28 260	3 600
1633 Osen	22 187	0	5 296	27 483	1 900
1634 Oppdal	60 249	0	0	60 249	900
1635 Rennebu	40 658	0	5 296	45 954	600
1636 Meldal	67 840	0	0	67 840	5 049
1638 Orkdal	83 848	0	0	83 848	1 700
1640 Røros	62 067	0	0	62 067	900
1644 Holtålen	35 004	0	5 296	40 300	400
1648 Midtre Gauldal	72 643	0	0	72 643	7 213
1653 Melhus	103 930	0	0	103 930	1 600

Tabell 1-k: Rammetilskudd til kommunene 2008.

Kommune	Ramme- tilskudd (eksl. selsk.) 2008 (1 000 kr)	Selskaps- skatt (1 000 kr)	Sum ramme- tilskudd (inkl.selsk.) 2008 (1 000 kr)	Ramme- tilskudd (inkl.selsk.) 2007 (1 000 kr)	Ramme- tilskudd (inkl. selsk.) 2006 (1 000 kr)
	6	7	8	9	10
1520 Ørsta	92 359	11 106	103 465	94 711	118 706
1523 Ørskog	41 774	1 129	42 903	42 628	44 142
1524 Norddal	39 949	5 190	45 139	35 628	31 679
1525 Stranda	55 596	3 776	59 372	54 973	58 234
1526 Stordal	23 246	608	23 854	21 814	22 575
1528 Sykkylven	63 193	16 614	79 807	77 315	69 364
1529 Skodje	42 097	2 505	44 602	41 443	49 207
1531 Sula	65 240	4 219	69 459	68 245	88 014
1532 Giske	56 720	2 425	59 145	54 270	65 759
1534 Haram	100 674	6 138	106 812	101 965	101 557
1535 Vestnes	106 186	5 145	111 331	105 922	124 228
1539 Rauma	87 248	8 473	95 721	90 812	101 019
1543 Nettet	51 316	1 500	52 816	47 716	48 780
1545 Midsund	37 163	745	37 908	36 720	37 105
1546 Sandøy	27 587	1 008	28 595	31 127	31 809
1547 Aukra	36 096	1 403	37 499	38 637	31 012
1548 Fræna	86 803	12 962	99 765	95 311	107 060
1551 Eide	40 965	2 167	43 132	38 632	45 060
1554 Averøy	53 342	3 430	56 772	55 475	62 903
1557 Gjemnes	43 729	424	44 153	41 759	50 443
1560 Tingvoll	50 795	1 161	51 956	48 346	62 088
1563 Sunndal	70 925	12 397	83 322	71 161	75 036
1566 Surnadal	80 152	9 157	89 309	82 033	108 825
1567 Rindal	40 710	846	41 556	38 893	45 594
1571 Halså	38 377	1 865	40 242	37 885	45 520
1573 Smøla	40 068	2 152	42 220	37 383	44 559
1576 Aure	70 710	1 477	72 187	69 824	87 608
<i>Fordeles gjennom året</i>	<i>6 639</i>		<i>6 639</i>	<i>9 500</i>	<i>16 100</i>
<b>Møre og Romsdal</b>	<b>2 540 002</b>	<b>244 843</b>	<b>2 784 845</b>	<b>2 603 713</b>	<b>2 777 944</b>
1601 Trondheim	812 713	197 853	1 010 566	940 457	831 688
1612 Hemne	44 738	2 246	46 984	42 702	61 856
1613 Snillfjord	32 490	95	32 585	33 323	35 722
1617 Hitra	60 497	4 414	64 911	63 396	90 097
1620 Frøya	58 628	5 031	63 659	57 368	80 283
1621 Ørland	52 018	2 515	54 533	50 206	60 074
1622 Agdenes	42 752	179	42 931	41 395	46 104
1624 Rissa	86 363	3 491	89 854	83 248	112 480
1627 Bjugn	55 255	2 227	57 482	54 686	77 590
1630 Åfjord	50 349	1 788	52 137	48 970	71 717
1632 Roan	31 860	937	32 797	31 192	38 538
1633 Osen	29 383	301	29 684	27 907	35 133
1634 Oppdal	61 149	3 200	64 349	60 790	73 849
1635 Rennebu	46 554	811	47 365	45 637	51 163
1636 Meldal	72 889	1 553	74 442	71 342	85 541
1638 Orkdal	85 548	6 170	91 718	85 746	105 087
1640 Røros	62 967	4 157	67 124	63 537	81 221
1644 Holtålen	40 700	653	41 353	39 118	53 505
1648 Midtre Gauldal	79 856	2 375	82 231	77 882	100 398
1653 Melhus	105 530	5 618	111 148	101 416	141 361

Tabell 1-k: Rammetilskudd til kommunene 2008.

Kommune	Innbygger- tilskudd <i>(1 000 kr)</i>	Nord- Norge- tilskudd <i>(1 000 kr)</i>	Regional- tilskudd <i>(1 000 kr)</i>	Sum fast del <i>(1 000 kr)</i>	Ordinært skjønn fordelt av fylkesmenn <i>(1 000 kr)</i>
	1	2	3	4	5
1657 Skaun	47 695	0	0	47 695	600
1662 Klæbu	45 101	0	0	45 101	3 100
1663 Malvik	78 560	0	0	78 560	1 400
1664 Selbu	53 167	0	0	53 167	5 228
1665 Tydal	15 990	0	0	15 990	200
<i>Fordeles gjennom året</i>					<i>34 353</i>
<b>Sør-Trøndelag</b>	2 043 557	0	31 776	2 075 333	122 300
1702 Steinkjer	178 625	0	0	178 625	3 500
1703 Namsos	112 434	0	0	112 434	1 100
1711 Meråker	36 343	0	5 296	41 639	200
1714 Stjørdal	161 561	0	0	161 561	1 600
1717 Frosta	32 138	0	5 296	37 434	2 600
1718 Leksvik	54 258	0	0	54 258	4 400
1719 Levanger	138 340	0	0	138 340	3 600
1721 Verdal	122 732	0	0	122 732	2 900
1723 Mosvik	19 021	0	5 296	24 317	200
1724 Verran	41 510	0	5 296	46 806	1 300
1725 Namdalseid	32 406	0	5 296	37 702	1 400
1729 Inderøy	61 410	0	0	61 410	1 200
1736 Snåsa	34 255	0	5 296	39 551	500
1738 Lierne	29 520	0	5 296	34 816	3 400
1739 Røyrvik	11 549	0	0	11 549	3 700
1740 Namsskogan	21 145	0	5 296	26 441	200
1742 Grong	36 901	0	5 296	42 197	500
1743 Høylandet	25 476	0	5 296	30 772	200
1744 Overhalla	40 922	0	0	40 922	200
1748 Fosnes	15 138	0	5 296	20 434	1 900
1749 Flatanger	23 484	0	5 296	28 780	3 800
1750 Vikna	45 767	0	0	45 767	3 500
1751 Nærøy	68 467	0	0	68 467	2 600
1755 Leka	12 181	0	5 296	17 477	3 100
<i>Fordeles gjennom året</i>					<i>15 500</i>
<b>Nord-Trøndelag</b>	1 355 583	0	68 848	1 424 431	63 100
1804 Bodø	246 372	66 403	0	312 775	35 220
1805 Narvik	150 797	26 665	0	177 462	4 741
1811 Bindal	30 318	2 465	5 296	38 079	1 832
1812 Sømna	31 992	2 982	5 296	40 270	509
1813 Brønnøy	91 228	10 997	0	102 225	1 762
1815 Vega	21 355	1 893	5 296	28 544	2 874
1816 Vevelstad	12 086	734	5 296	18 116	1 943
1818 Herøy	24 857	2 451	5 296	32 604	4 531
1820 Alstahaug	59 881	10 527	0	70 408	4 385
1822 Leirfjord	32 482	3 093	5 296	40 871	1 783
1824 Vefsn	120 390	19 773	0	140 163	167
1825 Grane	25 930	2 244	5 296	33 470	622
1826 Hattfjellidal	26 502	2 159	5 296	33 957	2 483
1827 Dønna	28 360	2 169	5 296	35 825	1 090
1828 Nesna	25 539	2 588	5 296	33 423	5 209

Tabell 1-k: Rammetilskudd til kommunene 2008.

Kommune	Ramme- tilskudd (eksl. selsk.) 2008 (1 000 kr)	Selskaps- skatt (1 000 kr)	Sum ramme- tilskudd (inkl.selsk.) 2008 (1 000 kr)	Ramme- tilskudd (inkl.selsk.) 2007 (1 000 kr)	Ramme- tilskudd (inkl. selsk.) 2006 (1 000 kr)
	6	7	8	9	10
1657 Skaun	48 295	572	48 867	46 222	60 215
1662 Klæbu	48 201	1 506	49 707	48 521	57 105
1663 Malvik	79 960	2 664	82 624	74 706	91 053
1664 Selbu	58 395	1 493	59 888	57 149	67 328
1665 Tydal	16 190	150	16 340	15 497	13 564
<i>Fordeles gjennom året</i>	<i>34 353</i>		<i>34 353</i>	<i>31 000</i>	<i>30 734</i>
<b>Sør-Trøndelag</b>	<b>2 197 633</b>	<b>251 999</b>	<b>2 449 632</b>	<b>2 293 413</b>	<b>2 553 406</b>
1702 Steinkjer	182 125	18 105	200 230	179 741	252 014
1703 Namsos	113 534	9 280	122 814	112 288	171 817
1711 Meråker	41 839	1 122	42 961	40 332	48 656
1714 Stjørdal	163 161	12 993	176 154	162 598	202 735
1717 Frosta	40 034	879	40 913	39 511	49 277
1718 Leksvik	58 658	2 187	60 845	56 763	70 121
1719 Levanger	141 940	10 470	152 410	139 439	194 787
1721 Verdal	125 632	7 491	133 123	125 282	177 478
1723 Mosvik	24 517	366	24 883	22 546	27 735
1724 Verran	48 106	1 168	49 274	43 087	59 630
1725 Namdalseid	39 102	365	39 467	37 230	51 143
1729 Inderøy	62 610	1 806	64 416	59 993	81 797
1736 Snåsa	40 051	632	40 683	38 255	52 451
1738 Lierne	38 216	519	38 735	38 028	47 424
1739 Røyrvik	15 249	168	15 417	19 913	15 853
1740 Namsskogan	26 641	495	27 136	21 240	21 942
1742 Grong	42 697	2 102	44 799	43 253	50 409
1743 Høylandet	30 972	388	31 360	30 607	39 889
1744 Overhalla	41 122	1 374	42 496	40 467	59 081
1748 Fosnes	22 334	70	22 404	22 386	28 750
1749 Flatanger	32 580	485	33 065	32 905	40 292
1750 Vikna	49 267	3 171	52 438	48 997	67 296
1751 Nærøy	71 067	1 794	72 861	69 264	104 648
1755 Leka	20 577	54	20 631	19 289	26 290
<i>Fordeles gjennom året</i>	<i>15 500</i>		<i>15 500</i>	<i>14 000</i>	<i>12 719</i>
<b>Nord-Trøndelag</b>	<b>1 487 531</b>	<b>77 484</b>	<b>1 565 015</b>	<b>1 457 414</b>	<b>1 954 234</b>
1804 Bodø	347 995	34 482	382 477	356 114	386 319
1805 Narvik	182 203	17 870	200 073	170 652	212 934
1811 Bindal	39 911	530	40 441	38 495	56 411
1812 Sømna	40 779	278	41 057	36 148	55 137
1813 Brønnøy	103 987	3 818	107 805	102 811	142 594
1815 Vega	31 418	70	31 488	31 502	41 348
1816 Vevelstad	20 059	11	20 070	19 578	24 594
1818 Herøy	37 135	387	37 522	36 255	49 292
1820 Alstahaug	74 793	3 956	78 749	71 760	111 109
1822 Leirfjord	42 654	370	43 024	39 856	59 693
1824 Vefsn	140 330	23 658	163 988	151 659	187 807
1825 Grane	34 092	222	34 314	33 981	42 722
1826 Hattfjellidal	36 440	402	36 842	35 666	46 230
1827 Dønna	36 915	224	37 139	35 417	47 899
1828 Nesna	38 632	877	39 509	38 302	51 286

Tabell 1-k: Rammetilskudd til kommunene 2008.

Kommune	Innbygger- tilskudd <i>(1 000 kr)</i>	Nord- Norge- tilskudd <i>(1 000 kr)</i>	Regional- tilskudd <i>(1 000 kr)</i>	Sum fast del <i>(1 000 kr)</i>	Ordinært skjønn fordelt av fylkesmenn <i>(1 000 kr)</i>
	1	2	3	4	5
1832 Hemnes	62 986	6 571	0	69 557	1 400
1833 Rana	202 337	36 702	0	239 039	5 338
1834 Lurøy	55 519	2 870	5 296	63 685	2 318
1835 Træna	12 524	650	5 296	18 470	4 098
1836 Rødøy	34 095	1 957	5 296	41 348	4 059
1837 Meløy	86 744	9 708	0	96 452	1 052
1838 Gildeskål	40 942	3 032	5 296	49 270	1 890
1839 Beiarn	20 850	1 673	5 296	27 819	1 929
1840 Saltdal	80 936	6 830	0	87 766	3 606
1841 Fauske	78 148	13 791	0	91 939	0
1845 Sørfold	35 398	3 036	5 296	43 730	1 340
1848 Steigen	46 714	3 905	5 296	55 915	350
1849 Hamarøy	35 867	2 580	5 296	43 743	1 538
1850 Tysfjord	38 055	2 990	5 296	46 341	0
1851 Lødingen	37 767	3 288	5 296	46 351	0
1852 Tjeldsund	28 466	1 970	5 296	35 732	642
1853 Evenes	25 225	1 983	5 296	32 504	1 699
1854 Ballangen	38 611	3 911	5 296	47 818	0
1856 Røst	12 878	861	5 296	19 035	1 112
1857 Værøy	15 185	1 090	5 296	21 571	1 434
1859 Flakstad	23 755	2 124	5 296	31 175	2 687
1860 Vestvågøy	116 973	15 655	0	132 628	2 131
1865 Vågan	83 493	13 101	0	96 594	3 243
1866 Hadsel	83 194	11 520	0	94 714	0
1867 Bø	52 546	4 224	5 296	62 066	2 445
1868 Øksnes	55 540	6 536	0	62 076	1 533
1870 Sortland	97 603	14 137	0	111 740	2 720
1871 Andøy	70 408	7 506	0	77 914	601
1874 Moskenes	19 677	1 684	5 296	26 657	548
<i>Fordeles gjennom året</i>					<i>31 936</i>
<b>Nordland</b>	<b>2 520 525</b>	<b>343 028</b>	<b>148 288</b>	<b>3 011 841</b>	<b>150 800</b>
1901 Harstad	154 082	65 014	0	219 096	3 867
1902 Tromsø	249 785	180 115	0	429 900	50 749
1911 Kvæfjord	94 318	8 519	4 237	107 074	7 151
1913 Skånland	46 160	8 058	5 296	59 514	2 694
1915 Bjarkøy	16 549	1 462	5 296	23 307	1 746
1917 Ibestad	31 067	4 399	5 296	40 762	5 494
1919 Gratangen	25 447	3 427	5 296	34 170	3 894
1920 Lavangen	22 629	2 826	5 296	30 751	2 097
1922 Bardu	33 889	10 956	0	44 845	1 051
1923 Salangen	31 562	6 238	5 296	43 096	3 303
1924 Målselv	62 504	18 419	0	80 923	2 862
1925 Sørreisa	36 759	9 265	0	46 024	1 962
1926 Dyrøy	26 855	3 536	5 296	35 687	2 261
1927 Tranøy	31 052	4 388	5 296	40 736	5 893
1928 Torsken	22 070	2 734	5 296	30 100	4 700
1929 Berg	18 156	2 689	5 296	26 141	1 850
1931 Lenvik	116 881	30 820	0	147 701	2 450
1933 Balsfjord	70 901	15 565	0	86 466	2 030



Tabell 1-k: Rammetilskudd til kommunene 2008.

Kommune	Ramme- tilskudd (eksl. selsk.) 2008 (1 000 kr)	Selskaps- skatt (1 000 kr)	Sum ramme- tilskudd (inkl.selsk.) 2008 (1 000 kr)	Ramme- tilskudd (inkl.selsk.) 2007 (1 000 kr)	Ramme- tilskudd (inkl. selsk.) 2006 (1 000 kr)
	6	7	8	9	10
1832 Hemnes	70 957	10 551	81 508	67 322	78 330
1833 Rana	244 377	17 106	261 483	243 349	331 027
1834 Lurøy	66 003	1 690	67 693	57 779	70 069
1835 Træna	22 568	836	23 404	18 459	19 965
1836 Rødøy	45 407	830	46 237	45 622	56 874
1837 Meløy	97 504	7 126	104 630	94 081	108 882
1838 Gildeskål	51 160	2 750	53 910	49 170	61 613
1839 Beiarn	29 748	191	29 939	28 651	33 065
1840 Saltdal	91 372	2 301	93 673	88 516	120 064
1841 Fauske	91 939	7 883	99 822	95 205	126 672
1845 Sørfold	45 070	9 195	54 265	40 816	42 843
1848 Steigen	56 265	910	57 175	54 939	78 362
1849 Hamarøy	45 281	1 747	47 028	45 234	50 814
1850 Tysfjord	46 341	1 560	47 901	46 602	61 392
1851 Lødingen	46 351	2 110	48 461	44 012	53 763
1852 Tjeldsund	36 374	65	36 439	34 552	43 599
1853 Evenes	34 203	1 050	35 253	36 060	42 992
1854 Ballangen	47 818	498	48 316	49 521	66 034
1856 Røst	20 147	607	20 754	20 351	24 155
1857 Værøy	23 005	866	23 871	23 330	24 333
1859 Flakstad	33 862	314	34 176	33 510	38 699
1860 Vestvågøy	134 759	3 820	138 579	133 867	190 808
1865 Vågan	99 837	5 890	105 727	98 996	143 765
1866 Hadsel	94 714	2 974	97 688	92 450	141 773
1867 Bø	64 511	1 054	65 565	61 185	84 414
1868 Øksnes	63 609	4 926	68 535	62 196	88 560
1870 Sortland	114 460	7 244	121 704	118 889	167 340
1871 Andøy	78 515	3 827	82 342	76 073	102 782
1874 Moskenes	27 205	312	27 517	27 777	34 103
<i>Fordeles gjennom året</i>	<i>31 936</i>		<i>31 936</i>	<i>36 612</i>	<i>33 024</i>
<b>Nordland</b>	<b>3 162 641</b>	<b>187 388</b>	<b>3 350 029</b>	<b>3 123 322</b>	<b>4 035 491</b>
1901 Harstad	222 963	16 969	239 932	219 189	298 838
1902 Tromsø	480 649	59 175	539 824	482 885	516 807
1911 Kvæfjord	114 225	458	114 683	113 792	145 601
1913 Skånland	62 208	1 047	63 255	62 077	75 192
1915 Bjarkøy	25 053	147	25 200	24 346	28 426
1917 Ibestad	46 256	1 409	47 665	44 927	55 120
1919 Gratangen	38 064	247	38 311	37 315	48 209
1920 Lavangen	32 848	58	32 906	32 396	41 258
1922 Bardu	45 896	2 672	48 568	41 856	47 913
1923 Salangen	46 399	583	46 982	44 594	59 038
1924 Målselv	83 785	3 564	87 349	82 161	100 599
1925 Sørreisa	47 986	2 009	49 995	46 912	62 199
1926 Dyrøy	37 948	181	38 129	36 328	47 449
1927 Tranøy	46 629	188	46 817	47 586	58 586
1928 Torsken	34 800	206	35 006	33 834	43 200
1929 Berg	27 991	192	28 183	27 327	38 082
1931 Lenvik	150 151	7 276	157 427	148 989	199 658
1933 Balsfjord	88 496	2 462	90 958	87 212	126 013

Tabell 1-k: Rammetilskudd til kommunene 2008.

Kommune	Innbygger- tilskudd <i>(1 000 kr)</i>	Nord- Norge- tilskudd <i>(1 000 kr)</i>	Regional- tilskudd <i>(1 000 kr)</i>	Sum fast del <i>(1 000 kr)</i>	Ordinært skjønn fordelt av fylkesmenn <i>(1 000 kr)</i>
	<i>1</i>	<i>2</i>	<i>3</i>	<i>4</i>	<i>5</i>
1936 Karlsøy	38 126	6 691	5 296	50 113	8 455
1938 Lyngen	50 368	8 941	1 059	60 368	2 610
1939 Storfjord	26 455	5 341	5 296	37 092	820
1940 Kåfjord	32 524	6 205	10 389	49 118	890
1941 Skjervøy	37 057	8 290	10 389	55 736	1 631
1942 Nordreisa	52 357	13 134	0	65 491	6 350
1943 Kvænangen	31 315	3 776	10 389	45 480	590
<i>Fordeles gjennom året</i>					<i>10 000</i>
<b>Troms</b>	<b>1 358 868</b>	<b>430 808</b>	<b>100 015</b>	<b>1 889 691</b>	<b>137 400</b>
2002 Vardø	26 726	15 609	10 389	52 724	5 700
2003 Vadsø	44 565	41 815	0	86 380	2 700
2004 Hammerfest	54 145	64 122	0	118 267	0
2011 Kautokeino	29 419	20 245	10 389	60 053	5 700
2012 Alta	135 106	123 519	0	258 625	4 000
2014 Loppa	25 856	7 852	10 389	44 097	6 100
2015 Hasvik	16 182	6 862	10 389	33 433	5 400
2017 Kvalsund	20 188	7 456	10 389	38 033	2 400
2018 Måsøy	21 917	9 006	10 389	41 312	5 000
2019 Nordkapp	38 856	22 355	0	61 211	5 500
2020 Porsanger	36 772	28 275	0	65 047	5 400
2021 Karasjok	30 933	19 617	10 389	60 939	4 600
2022 Lebesby	26 977	9 266	10 389	46 632	4 400
2023 Gamvik	19 182	7 142	10 389	36 713	5 500
2024 Berlevåg	17 957	7 415	10 389	35 761	3 700
2025 Tana	40 639	20 341	10 389	71 369	5 500
2027 Nesseby	18 480	6 036	10 389	34 905	3 600
2028 Båtsfjord	33 597	14 428	10 389	58 414	4 000
2030 Sør-Varanger	89 925	64 798	0	154 723	2 300
<i>Fordeles gjennom året</i>					<i>4 500</i>
<b>Finnmark</b>	<b>727 422</b>	<b>496 159</b>	<b>135 057</b>	<b>1 358 638</b>	<b>86 000</b>
<i>Sum ekskl. fordelt gjennom året</i>	<i>37 215 812</i>	<i>1 269 995</i>	<i>855 763</i>	<i>39 341 570</i>	<i>1 159 445</i>
<i>Fordeles gjennom året</i>					<i>194 555</i>
<i>Prosjektskjønn, forskudd m.v.</i>					<i>150 000</i>
<b>Hele landet</b>	<b>37 215 812</b>	<b>1 269 995</b>	<b>855 763</b>	<b>39 341 570</b>	<b>1 504 000</b>



Tabell 1-k: Rammetilskudd til kommunene 2008.

Kommune	Ramme- tilskudd (eksl. selsk.) 2008 (1 000 kr)	Selskaps- skatt (1 000 kr)	Sum ramme- tilskudd (inkl.selsk.) 2008 (1 000 kr)	Ramme- tilskudd (inkl.selsk.) 2007 (1 000 kr)	Ramme- tilskudd (inkl. selsk.) 2006 (1 000 kr)
	6	7	8	9	10
1936 Karlsøy	58 568	538	59 106	55 225	66 798
1938 Lyngen	62 978	1 072	64 050	59 405	72 900
1939 Storfjord	37 912	644	38 556	35 114	38 510
1940 Kåfjord	50 008	287	50 295	48 288	61 889
1941 Skjervøy	57 367	951	58 318	55 448	66 426
1942 Nordreisa	71 841	1 854	73 695	71 642	93 507
1943 Kvænangen	46 070	2 046	48 116	43 612	48 032
<i>Fordeles gjennom året</i>	<i>10 000</i>		<i>10 000</i>	<i>10 000</i>	<i>9 998</i>
<b>Troms</b>	<b>2 027 091</b>	<b>106 235</b>	<b>2 133 326</b>	<b>1 992 460</b>	<b>2 450 248</b>
2002 Vardø	58 424	290	58 714	55 363	63 381
2003 Vadsø	89 080	3 565	92 645	86 821	92 894
2004 Hammerfest	118 267	5 863	124 130	113 667	88 368
2011 Kautokeino	65 753	394	66 147	62 104	78 390
2012 Alta	262 625	14 531	277 156	253 718	301 032
2014 Loppa	50 197	158	50 355	48 735	54 151
2015 Hasvik	38 833	125	38 958	38 039	40 789
2017 Kvalsund	40 433	116	40 549	38 678	42 223
2018 Måsøy	46 312	885	47 197	45 033	47 968
2019 Nordkapp	66 711	1 028	67 739	64 823	72 045
2020 Porsanger	70 447	1 244	71 691	67 256	80 361
2021 Karasjok	65 539	650	66 189	61 560	77 130
2022 Lebesby	51 032	422	51 454	47 776	49 033
2023 Gamvik	42 213	236	42 449	40 866	45 794
2024 Berlevåg	39 461	251	39 712	38 394	41 768
2025 Tana	76 869	1 631	78 500	73 670	80 219
2027 Nesseby	38 505	124	38 629	37 235	40 317
2028 Båtsfjord	62 414	1 207	63 621	58 794	64 666
2030 Sør-Varanger	157 023	5 249	162 272	152 148	164 998
<i>Fordeles gjennom året</i>	<i>4 500</i>		<i>4 500</i>	<i>5 000</i>	<i>7 400</i>
<b>Finnmark</b>	<b>1 444 638</b>	<b>37 969</b>	<b>1 482 607</b>	<b>1 389 680</b>	<b>1 532 927</b>
<i>Sum eksl. fordelt gjennom året</i>	<i>40 501 015</i>	<i>5 374 865</i>	<i>45 875 880</i>	<i>42 801 879</i>	<i>40 288 468</i>
<i>Fordeles gjennom året</i>	<i>194 555</i>		<i>194 555</i>	<i>204 067</i>	<i>240 785</i>
<i>Prosjektskjønn, forskudd m.v.</i>	<i>150 000</i>		<i>150 000</i>	<i>143 497</i>	<i>131 515</i>
<b>Hele landet</b>	<b>40 845 570</b>	<b>5 374 865</b>	<b>46 220 435</b>	<b>43 149 443</b>	<b>40 660 768</b>

## Tabell 2-k

### Innbyggertilskudd til kommunene (kap. 571, post 60)

Innbyggertilskuddet fordeles i utgangspunktet mellom kommunene med et likt beløp per innbygger (etter at tilskudd som gis en særlig fordeling er trukket ut, kolonne 4 tabell C-k). Deretter skjer det en omfordeling mellom kommunene på grunn av utgiftsutjevningen, korreksjonsordningen for elever i statlige og private skoler og overgangsordningen. Inntektsutjevningen inngår også i post 60, men er ikke med i Grønt hefte fordi den beregnes fortløpende sju ganger i året etter hvert som skatteinngangen foreligger. Samlet sum på denne posten for den enkelte kommune vil derfor ikke være klar før i februar 2009. Utgiftsutjevningen, inntektsutjevningen og overgangsordningen innebærer alle en omfordeling mellom kommunene.

Innbyggertilskuddet inkludert utgiftsutjevning, inntektsutjevning og overgangsordning er i hovedsak basert på befolkningstall per 1. januar 2008.

#### **Kolonne 1 – Innbyggertilskudd uten utgiftsutjevning**

Kolonne 1 viser den samlede bevilgningen på kap. 571, post 60 før omfordeling, fratrukket enkeltsaker som ligger utenfor overgangsordningen (tabell C-k). Totalt utgjør dette for 2008 om lag 33 755 millioner kroner, eller 7 638 kroner per innbygger. Kolonne 1 viser tilskuddet fordelt likt per innbygger til alle kommuner, befolkningstall per 1. januar 2007.

#### **Kolonne 2 – Utgiftsutjevning m.m.**

Kolonne 2 viser omfordelingen som følge av utgiftsutjevningen og korreksjonsordningen for elever i statlige og frittstående skoler. Kolonnen er ytterligere dokumentert i tabell A-k.

#### **Kolonne 3 – Overgangsordning**

Kolonne 3 er hentet fra tabell B-k (kolonne 12), og viser sum overgangsordning.

#### **Kolonne 4 – Saker utenfor overgangsordningen og inndelingstilskudd**

Kolonne 4 viser fordelingen av fire enkeltsaker utenfor overgangsordningen samt inndelingstilskudd. Fordelingen som framgår i kolonnen er ytterligere dokumentert i tabell C-k.

#### **Kolonne 5 – Innbyggertilskudd med utgiftsutjevning og overgangsordning**

Kolonnen 5 viser samlet bevilgning på kap. 571, post 60 i 2008. I alt er dette 37 215,8 millioner kroner. Kolonnen viser innbyggertilskuddet inkludert utgiftsutjevningen, og korreksjonsordningen for statlige og private skoler, overgangsordningen og saker utenfor overgangsordningen, og er summen av kolonnene 1 til 4. Kolonnen er også vist i tabell 1-k, kolonne 1.

Tabell 2-k: Innbyggertilskudd til kommunene 2008.

Kommune	Innbygger- tilskudd uten utg.utjevning. <i>(1 000 kr)</i>	Utgifts- utjevning m.m. <i>(1 000 kr)</i>	Overgangs- ordning 2008 <i>(1 000 kr)</i>	Saker utenfor overgangs- ordningen og inndelingstilsk. <i>(1 000 kr)</i>	Innbygger- tilskudd med utg.utjevning. (sum kol. 1 til 4) <i>(1 000 kr)</i>
	1	2	3	4	5
0101 Halden	212 607	15 907	-262	7 919	236 172
0104 Moss	218 703	-20 877	1 199	10 825	209 850
0105 Sarpsborg	386 436	-18 004	-973	16 865	384 324
0106 Fredrikstad	544 576	-8 521	-1 662	22 489	556 883
0111 Hvaler	29 636	5 017	-8	307	34 953
0118 Aremark	10 823	11 687	-5	480	22 986
0119 Marker	26 863	17 899	-78	899	45 584
0121 Rømskog	5 034	10 240	-4	42	15 311
0122 Trøgstad	38 145	10 914	-55	1 254	50 258
0123 Spydeberg	37 793	-143	-78	705	38 278
0124 Askim	109 447	-20 179	-179	7 019	96 107
0125 Eidsberg	79 108	8 142	-288	3 118	90 079
0127 Skiptvet	26 069	4 557	-140	1 066	31 552
0128 Rakkestad	56 736	25 995	-198	1 842	84 375
0135 Råde	50 824	-6 415	-96	1 257	45 569
0136 Rygge	105 704	-10 727	-98	3 146	98 025
0137 Våler	31 714	-1 097	-44	1 066	31 639
0138 Hobøl	34 967	-731	1 008	1 171	36 415
<b>Østfold</b>	<b>2 005 184</b>	<b>23 664</b>	<b>-1 959</b>	<b>81 471</b>	<b>2 108 360</b>
0211 Vestby	102 458	-44 286	-159	4 399	62 412
0213 Ski	208 116	-76 834	-475	7 830	138 636
0214 Ås	113 602	-26 551	1 102	4 515	92 668
0215 Frogn	106 094	-31 474	-114	3 400	77 906
0216 Nesodden	128 252	-49 088	-196	5 449	84 416
0217 Oppegård	183 262	-68 043	-383	7 023	121 859
0219 Bærum	816 760	-83 309	3 963	29 066	766 480
0220 Asker	398 787	-102 831	-873	13 879	308 961
0221 Aurskog-Høland	103 779	3 631	-118	2 193	109 485
0226 Sørums	105 460	-26 251	-115	1 745	80 839
0227 Fet	74 846	-26 790	-166	2 941	50 831
0228 Rælingen	115 045	-67 006	820	4 332	53 191
0229 Enebakk	73 784	-22 329	879	1 998	54 332
0230 Lørenskog	239 570	-120 609	300	8 828	128 088
0231 Skedsmo	340 485	-132 257	-679	11 327	218 875
0233 Nittedal	152 518	-54 808	-510	5 703	102 903
0234 Gjerdrum	40 887	-4 918	-156	1 417	37 230
0235 Ullensaker	198 332	-92 231	-119	5 170	111 152
0236 Nes	139 159	-5 736	-366	4 970	138 028
0237 Eidsvoll	147 676	-17 726	583	4 084	134 616
0238 Nannestad	80 475	-10 041	-94	2 457	72 797
0239 Hurdal	19 813	10 407	-6	487	30 701
<b>Akershus</b>	<b>3 889 159</b>	<b>-1 049 081</b>	<b>3 118</b>	<b>133 211</b>	<b>2 976 406</b>
0301 Oslo	4 190 407	-1 683 583	-8 165	268 085	2 766 747
0402 Kongsvinger	131 651	7 269	-234	4 614	143 300
0403 Hamar	213 173	10 983	585	5 279	230 019
0412 Ringsaker	244 221	39 312	6 439	7 689	297 661

Tabell 2-k: Innbyggertilskudd til kommunene 2008.

Kommune	Innbygger- tilskudd uten utg.utjevning. <i>(1 000 kr)</i>	Utgifts- utjevning m.m. <i>(1 000 kr)</i>	Overgangs- ordning 2008 <i>(1 000 kr)</i>	Saker utenfor overgangs- ordningen og inndelingstilsk. <i>(1 000 kr)</i>	Innbygger- tilskudd med utg.utjevning. (sum kol. 1 til 4) <i>(1 000 kr)</i>
	1	2	3	4	5
0415 Løten	55 697	4 524	-12	1 931	62 140
0417 Stange	142 390	9 939	555	4 653	157 537
0418 Nord-Odal	38 611	22 401	-14	1 058	62 055
0419 Sør-Odal	59 226	17 894	-17	1 711	78 814
0420 Eidskog	48 769	41 629	-94	1 908	92 213
0423 Grue	39 352	36 955	-42	1 210	77 475
0425 Åsnes	58 080	40 879	-327	1 267	99 900
0426 Våler	29 613	19 886	-10	684	50 172
0427 Elverum	147 110	-5 001	-171	4 200	146 139
0428 Trysil	51 802	40 394	-48	1 226	93 374
0429 Åmot	32 722	16 804	-117	724	50 134
0430 Stor-Elvdal	20 661	18 854	-8	972	40 479
0432 Rendalen	15 696	22 454	-9	429	38 570
0434 Engerdal	11 152	15 575	-6	492	27 213
0436 Tolga	13 038	12 481	-49	938	26 408
0437 Tynset	41 024	28 952	-15	1 193	71 154
0438 Alvdal	18 561	12 959	-7	617	32 129
0439 Follidal	12 947	11 589	-6	889	25 419
0441 Os	15 757	17 777	-7	885	34 413
<b>Hedmark</b>	<b>1 441 254</b>	<b>444 510</b>	<b>6 386</b>	<b>44 567</b>	<b>1 936 718</b>
0501 Lillehammer	195 055	-9 552	-565	6 286	191 224
0502 Gjøvik	213 341	-14 415	-346	7 284	205 863
0511 Dovre	21 478	15 088	-8	551	37 110
0512 Lesja	16 422	15 074	-7	520	32 008
0513 Skjåk	17 789	10 103	-5	268	28 155
0514 Lom	18 606	10 236	-12	209	29 040
0515 Vågå	28 444	19 272	-10	696	48 402
0516 Nord-Fron	44 225	15 751	-34	1 697	61 639
0517 Sel	46 585	22 115	-14	1 383	70 068
0519 Sør-Fron	24 434	15 683	-85	478	40 511
0520 Ringebu	34 807	23 970	-14	2 074	60 836
0521 Øyer	37 373	10 258	-56	951	48 526
0522 Gausdal	46 700	16 646	-11	1 802	65 136
0528 Østre Toten	109 905	45 859	1 788	4 642	162 194
0529 Vestre Toten	96 317	5 789	-157	2 852	104 800
0532 Jevnaker	47 647	4 420	-101	1 281	53 246
0533 Lunner	65 092	-9 108	779	1 890	58 653
0534 Gran	100 136	33 827	592	2 946	137 500
0536 Søndre Land	45 309	61 539	1 232	1 813	109 894
0538 Nordre Land	51 328	26 300	-16	1 053	78 666
0540 Sør-Aurdal	24 396	28 830	-12	953	54 167
0541 Etnedal	10 648	15 345	983	417	27 392
0542 Nord-Aurdal	48 792	21 622	228	1 143	71 785
0543 Vestre Slidre	16 896	8 178	-5	880	25 948
0544 Øystre Slidre	24 182	12 463	-9	551	37 188
0545 Vang	12 152	16 829	-7	559	29 533
<b>Oppland</b>	<b>1 398 060</b>	<b>422 119</b>	<b>4 126</b>	<b>45 180</b>	<b>1 869 484</b>

Tabell 2-k: Innbyggertilskudd til kommunene 2008.

Kommune	Innbygger- tilskudd uten utg.utjevning. <i>(1 000 kr)</i>	Utgifts- utjevning m.m. <i>(1 000 kr)</i>	Overgangs- ordning 2008 <i>(1 000 kr)</i>	Saker utenfor overgangs- ordningen og inndelingstilsk. <i>(1 000 kr)</i>	Innbygger- tilskudd med utg.utjevning. (sum kol. 1 til 4) <i>(1 000 kr)</i>
	1	2	3	4	5
0602 Drammen	448 587	-78 381	-876	31 331	400 661
0604 Kongsberg	180 596	-13 762	-366	4 335	170 803
0605 Ringerike	216 808	13 938	-224	6 530	237 052
0612 Hole	41 521	-8 875	-8	1 397	34 035
0615 Flå	7 554	11 264	-5	527	19 341
0616 Nes	26 397	12 993	-8	898	40 281
0617 Gol	33 875	15 772	-94	1 319	50 871
0618 Hemsedal	14 994	6 131	-4	504	21 626
0619 Ål	35 456	21 970	-12	1 100	58 514
0620 Hol	34 181	9 124	-7	1 255	44 552
0621 Sigdal	26 703	19 548	697	517	47 465
0622 Krødsherad	16 193	8 686	-5	272	25 146
0623 Modum	96 156	8 598	-90	2 832	107 497
0624 Øvre Eiker	121 874	-2 601	-260	3 713	122 726
0625 Nedre Eiker	167 099	-40 694	-397	5 467	131 476
0626 Lier	170 002	-28 351	-350	7 527	148 828
0627 Røyken	136 104	-38 850	-42	3 515	100 727
0628 Hurum	68 247	7 893	894	2 803	79 837
0631 Flesberg	19 271	11 467	-31	624	31 331
0632 Rollag	10 709	18 022	-7	250	28 974
0633 Nore og Uvdal	19 294	17 954	-13	636	37 870
<b>Buskerud</b>	<b>1 891 620</b>	<b>-28 155</b>	<b>-1 206</b>	<b>77 353</b>	<b>1 939 613</b>
0701 Horten	191 037	-5 692	-582	4 425	189 189
0702 Holmestrand	74 288	2 517	31	2 722	79 558
0704 Tønsberg	286 376	-17 354	-602	8 907	277 328
0706 Sandefjord	320 015	2 977	-807	13 311	335 495
0709 Larvik	315 944	29 823	57	13 883	359 706
0711 Svelvik	49 388	-847	-123	1 922	50 340
0713 Sande	59 784	9 188	-253	1 219	69 938
0714 Hof	23 671	6 928	-7	745	31 336
0716 Re	63 557	10 227	-50	8 756	82 489
0719 Andebu	39 237	8 140	-62	1 435	48 750
0720 Stokke	78 253	-3 212	-180	3 757	78 619
0722 Nøtterøy	155 092	-15 103	-30	5 879	145 838
0723 Tjøme	34 318	946	-6	1 504	36 763
0728 Lardal	18 484	7 189	-4	635	26 304
<b>Vestfold</b>	<b>1 709 444</b>	<b>35 727</b>	<b>-2 618</b>	<b>69 099</b>	<b>1 811 653</b>
0805 Porsgrunn	259 521	66	-711	9 733	268 609
0806 Skien	387 223	-12 588	-1 121	14 842	388 356
0807 Notodden	93 346	35 855	-83	1 316	130 434
0811 Siljan	18 041	4 648	-5	690	23 374
0814 Bamble	107 400	-18 546	-252	4 278	92 880
0815 Kragerø	80 055	19 016	-72	2 695	101 694
0817 Drangedal	31 591	24 030	-82	1 113	56 652
0819 Nome	50 228	32 237	198	3 191	85 854
0821 Bø	40 734	1 196	-47	1 117	43 000
0822 Sauherad	32 668	12 379	-9	1 937	46 975

Tabell 2-k: Innbyggertilskudd til kommunene 2008.

Kommune	Innbygger- tilskudd uten utg.utjevning. <i>(1 000 kr)</i>	Utgifts- utjevning m.m. <i>(1 000 kr)</i>	Overgangs- ordning 2008 <i>(1 000 kr)</i>	Saker utenfor overgangs- ordningen og inndelingstilsk. <i>(1 000 kr)</i>	Innbygger- tilskudd med utg.utjevning. (sum kol. 1 til 4) <i>(1 000 kr)</i>
	1	2	3	4	5
0826 Tinn	46 745	29 609	-70	1 126	77 411
0827 Hjartdal	12 366	15 872	-8	392	28 622
0828 Seljord	22 403	8 351	-7	907	31 654
0829 Kviteseid	19 416	20 158	-10	697	40 262
0830 Nissedal	10 502	11 809	-5	400	22 707
0831 Fyresdal	10 411	11 003	-5	668	22 076
0833 Tokke	18 438	15 726	-8	616	34 772
0834 Vinje	28 139	19 298	-10	1 677	49 103
<b>Telemark</b>	<b>1 269 228</b>	<b>230 118</b>	<b>-2 306</b>	<b>47 394</b>	<b>1 544 435</b>
0901 Risør	52 497	24 584	-124	2 324	79 281
0904 Grimstad	149 218	-29 226	-308	5 217	124 902
0906 Arendal	305 960	-33 101	-665	10 950	283 145
0911 Gjerstad	19 195	17 542	-91	963	37 609
0912 Vegårshei	14 237	11 641	-7	832	26 702
0914 Tvedestrand	44 469	12 231	-99	1 285	57 887
0919 Froland	36 350	1 768	-6	1 080	39 191
0926 Lillesand	69 576	-5 690	-52	2 825	66 659
0928 Birkenes	33 692	6 014	-9	854	40 552
0929 Åmli	13 863	17 254	-9	617	31 725
0935 Iveland	9 097	9 944	-5	684	19 720
0937 Evje og Hornnes	25 320	5 437	-242	1 285	31 800
0938 Bygland	9 716	15 454	-10	810	25 969
0940 Valle	10 082	13 325	-6	503	23 905
0941 Bykle	6 890	6 829	-4	560	14 275
<b>Aust-Agder</b>	<b>800 163</b>	<b>74 006</b>	<b>-1 635</b>	<b>30 787</b>	<b>903 322</b>
1001 Kristiansand	594 552	-93 622	-3 112	26 718	524 535
1002 Mandal	108 461	811	-81	2 600	111 792
1003 Farsund	71 691	7 945	-497	2 723	81 862
1004 Flekkefjord	67 674	31 157	-133	2 376	101 073
1014 Vennesla	95 897	6 702	-563	4 076	106 112
1017 Songdalen	43 262	-459	-123	1 664	44 345
1018 Søgne	74 418	-20 244	-9	2 363	56 528
1021 Marnardal	16 399	20 399	-209	1 096	37 685
1026 Åseral	6 821	12 635	-6	397	19 848
1027 Audnedal	12 183	12 968	-7	485	25 629
1029 Lindesnes	34 524	13 809	-55	1 563	49 841
1032 Lyngdal	56 278	8 220	-68	2 059	66 488
1034 Hægebostad	12 213	9 999	-5	740	22 947
1037 Kvinesdal	42 735	23 394	-125	1 856	67 861
1046 Sirdal	13 267	13 978	-7	618	27 856
<b>Vest-Agder</b>	<b>1 250 377</b>	<b>47 691</b>	<b>-4 999</b>	<b>51 333</b>	<b>1 344 402</b>
1101 Eigersund	103 833	32 207	1 213	3 119	140 372
1102 Sandnes	462 160	-166 738	-1 227	21 174	315 370
1103 Stavanger	896 067	-327 567	-1 529	34 089	601 060
1106 Haugesund	246 734	-15 348	-708	9 373	240 051
1111 Sokndal	24 946	17 857	-10	415	43 208



Tabell 2-k: Innbyggertilskudd til kommunene 2008.

Kommune	Innbygger- tilskudd uten utg.utjevning. <i>(1 000 kr)</i>	Utgifts- utjevning m.m. <i>(1 000 kr)</i>	Overgangs- ordning 2008 <i>(1 000 kr)</i>	Saker utenfor overgangs- ordningen og inndelingstilsk. <i>(1 000 kr)</i>	Innbygger- tilskudd med utg.utjevning. (sum kol. 1 til 4) <i>(1 000 kr)</i>
	1	2	3	4	5
1112 Lund	23 831	9 543	-7	919	34 286
1114 Bjerkreim	19 149	8 046	-5	641	27 830
1119 Hå	115 122	2 591	2 853	3 825	124 391
1120 Klepp	116 642	-26 290	-255	4 796	94 892
1121 Time	114 939	-28 439	-200	5 043	91 344
1122 Gjesdal	73 486	-11 761	-120	3 030	64 636
1124 Sola	157 850	-58 893	-470	6 708	105 195
1127 Randaberg	72 570	-19 485	-265	3 534	56 355
1129 Forsand	8 425	14 549	-6	293	23 261
1130 Strand	81 377	1 421	-186	2 860	85 472
1133 Hjelmeland	20 676	16 396	-11	1 382	38 442
1134 Suldal	29 590	26 085	-298	1 421	56 798
1135 Sauda	36 144	18 201	-11	615	54 948
1141 Finnøy	20 409	20 255	-18	648	41 295
1142 Rennesøy	26 932	5 587	-8	1 880	34 390
1144 Kvitsøy	4 025	5 708	-2	109	9 840
1145 Bokn	6 057	8 101	-4	149	14 303
1146 Tysvær	72 662	7 018	-18	2 314	81 977
1149 Karmøy	292 915	-31 737	-518	11 563	272 222
1151 Utsira	1 635	8 020	-3	39	9 690
1160 Vindafjord	61 953	25 735	-21	9 406	97 073
<b>Rogaland</b>	<b>3 090 127</b>	<b>-458 939</b>	<b>-1 833</b>	<b>129 346</b>	<b>2 758 701</b>
1201 Bergen	1 868 439	-314 329	-4 004	66 707	1 616 812
1211 Etne	29 468	13 518	1 063	869	44 917
1216 Sveio	36 388	8 511	-91	1 510	46 317
1219 Bømlo	83 194	24 291	-76	3 812	111 220
1221 Stord	128 702	-28 391	-15	3 601	103 898
1222 Fitjar	22 128	6 613	-6	780	29 515
1223 Tysnes	21 028	25 912	-11	939	47 868
1224 Kvinnherad	99 540	36 870	-62	3 745	140 093
1227 Jondal	8 066	12 893	-6	195	21 148
1228 Odda	54 643	29 667	-142	1 716	85 885
1231 Ullensvang	26 092	26 984	-13	896	53 959
1232 Eidfjord	6 989	7 179	-3	486	14 650
1233 Ulvik	8 685	13 493	-6	325	22 497
1234 Granvin	7 462	10 807	-5	165	18 429
1235 Voss	105 299	40 618	-153	2 801	148 565
1238 Kvam	62 862	42 182	428	2 010	107 482
1241 Fusa	28 635	19 422	-12	461	48 506
1242 Samnanger	17 973	8 042	-47	553	26 522
1243 Os	119 117	-39 070	-216	4 936	84 766
1244 Austevoll	33 524	17 173	-10	1 027	51 714
1245 Sund	43 308	-5 713	-8	1 590	39 177
1246 Fjell	158 804	-49 992	-174	6 496	115 134
1247 Askøy	175 814	-16 232	382	5 955	165 920
1251 Vaksdal	31 270	29 832	-15	1 338	62 426
1252 Modalen	2 719	8 035	-3	70	10 821
1253 Osterøy	54 888	14 494	-16	1 758	71 124

Tabell 2-k: Innbyggertilskudd til kommunene 2008.

Kommune	Innbygger- tilskudd uten utg.utjevning.	Utgifts- utjevning m.m.	Overgangs- ordning 2008	Saker utenfor overgangs- ordningen og inndelingstilsk.	Innbygger- tilskudd med utg.utjevning. (sum kol. 1 til 4)
	(1 000 kr)	(1 000 kr)	(1 000 kr)	(1 000 kr)	(1 000 kr)
	1	2	3	4	5
1256 Meland	45 951	-1 752	-9	1 472	45 662
1259 Øygarden	31 576	6 677	-22	1 289	39 520
1260 Radøy	35 578	14 306	-49	1 727	51 562
1263 Lindås	103 833	1 597	-74	2 004	107 360
1264 Austrheim	19 248	9 034	-42	1 366	29 606
1265 Fedje	4 736	10 500	-4	96	15 328
1266 Masfjorden	12 458	15 162	-4	281	27 897
<b>Hordaland</b>	<b>3 488 417</b>	<b>-1 666</b>	<b>-3 424</b>	<b>122 975</b>	<b>3 606 300</b>
1401 Flora	86 624	18 987	657	6 194	112 462
1411 Gulen	18 377	28 716	-12	526	47 607
1412 Solund	6 653	11 337	-5	218	18 203
1413 Hyllestad	11 396	14 417	-6	441	26 248
1416 Høyanger	33 761	23 596	-43	1 449	58 762
1417 Vik	21 654	22 377	-11	775	44 795
1418 Balestrand	10 686	25 043	503	730	36 961
1419 Leikanger	16 796	849	-3	506	18 148
1420 Sogndal	52 107	-6 848	-78	2 093	47 274
1421 Aurland	13 099	8 130	-4	234	21 460
1422 Lærdal	16 445	12 323	-49	569	29 288
1424 Årdal	41 941	10 182	-22	1 556	53 656
1426 Luster	37 305	25 328	-60	1 385	63 957
1428 Askvoll	24 007	23 509	-11	700	48 205
1429 Fjaler	21 921	23 518	-50	1 497	46 887
1430 Gaular	20 768	19 062	-9	1 166	40 987
1431 Jølster	22 364	17 658	-9	528	40 542
1432 Førde	87 571	-26 281	-54	2 884	64 121
1433 Naustdal	20 302	12 909	-62	816	33 964
1438 Bremanger	30 018	34 003	-16	1 620	65 626
1439 Vågsøy	46 318	17 323	-113	2 177	65 705
1441 Selje	22 235	15 721	-37	953	38 873
1443 Eid	44 668	7 489	-11	1 658	53 804
1444 Hornindal	9 173	12 711	-5	440	22 319
1445 Gloppen	43 713	34 039	1 369	1 486	80 606
1449 Stryn	51 221	24 423	-95	2 525	78 074
<b>Sogn og Fjordane</b>	<b>811 123</b>	<b>410 520</b>	<b>1 762</b>	<b>35 128</b>	<b>1 258 534</b>
1502 Molde	185 255	-14 116	-290	4 811	175 660
1504 Ålesund	316 104	-73 559	-604	9 228	251 169
1505 Kristiansund	172 026	-624	-222	13 113	184 293
1511 Vanylven	27 008	25 746	-11	918	53 661
1514 Sande	19 294	15 836	-8	1 019	36 141
1515 Herøy	63 557	6 461	-162	2 944	72 799
1516 Ulstein	52 252	5 502	-25	2 307	60 036
1517 Hareid	35 708	1 231	-21	913	37 831
1519 Volda	63 526	16 838	-142	1 853	82 075
1520 Ørsta	77 619	10 768	-322	3 370	91 434
1523 Ørskog	15 948	14 466	2 070	844	33 328
1524 Norddal	13 878	18 080	-9	828	32 778



Tabell 2-k: Innbyggertilskudd til kommunene 2008.

Kommune	Innbygger- tilskudd uten utg.utjevning. <i>(1 000 kr)</i>	Utgifts- utjevning m.m. <i>(1 000 kr)</i>	Overgangs- ordning 2008 <i>(1 000 kr)</i>	Saker utenfor overgangs- ordningen og inndelingstilsk. <i>(1 000 kr)</i>	Innbygger- tilskudd med utg.utjevning. (sum kol. 1 til 4) <i>(1 000 kr)</i>
	1	2	3	4	5
1525 Stranda	34 372	18 178	-60	1 851	54 339
1526 Stordal	7 516	8 467	-5	406	16 385
1528 Sykkylven	57 034	3 095	-58	1 872	61 943
1529 Skodje	28 017	12 620	63	997	41 697
1531 Sula	57 576	3 661	-52	2 255	63 440
1532 Giske	50 771	2 128	-9	2 531	55 420
1534 Haram	65 734	24 309	-51	2 701	92 693
1535 Vestnes	48 899	49 384	5 628	1 825	105 736
1539 Rauma	55 949	27 343	-19	1 839	85 113
1543 Nesset	23 587	19 672	-9	663	43 912
1545 Midsund	14 589	13 293	-6	644	28 519
1546 Sandøy	9 746	12 714	-5	443	22 898
1547 Aukra	23 999	7 887	-103	1 426	33 209
1548 Fræna	69 744	12 880	-122	2 401	84 903
1551 Eide	25 702	10 459	-8	895	37 048
1554 Averøy	40 994	10 468	-10	970	52 422
1557 Gjemnes	20 218	14 002	-8	606	34 819
1560 Tingvoll	23 556	21 749	-11	1 423	46 717
1563 Sunndal	56 010	7 813	-114	2 340	66 050
1566 Surnadal	46 203	30 806	-16	994	77 987
1567 Rindal	15 742	18 767	-8	363	34 864
1571 Halså	12 763	19 128	-8	447	32 331
1573 Smøla	16 537	15 407	-7	585	32 522
1576 Aure	26 848	23 602	-78	18 639	69 010
<b>Møre og Romsdal</b>	<b>1 874 282</b>	<b>414 459</b>	<b>5 179</b>	<b>91 264</b>	<b>2 385 182</b>
1601 Trondheim	1 235 314	-483 609	-526	46 033	797 213
1612 Hemne	32 439	10 527	-28	1 200	44 138
1613 Snillfjord	7 799	15 978	-6	323	24 094
1617 Hitra	30 766	19 853	-12	1 889	52 497
1620 Frøya	30 950	24 494	-14	798	56 228
1621 Ørland	38 886	6 135	-9	1 282	46 293
1622 Agdenes	13 558	21 046	-9	471	35 066
1624 Rissa	48 624	28 185	-17	1 834	78 626
1627 Bjugn	34 837	14 118	-10	1 105	50 050
1630 Åfjord	24 885	21 999	-11	576	47 449
1632 Roan	7 867	14 828	-6	275	22 964
1633 Osen	8 028	14 014	-5	150	22 187
1634 Oppdal	49 885	8 731	-32	1 666	60 249
1635 Rennebu	20 126	20 114	-10	427	40 658
1636 Meldal	29 789	36 653	402	996	67 840
1638 Orkdal	82 583	-1 354	-144	2 762	83 848
1640 Røros	43 316	17 554	-134	1 331	62 067
1644 Holtålen	15 857	18 760	-8	396	35 004
1648 Midtre Gauldal	44 981	26 544	-101	1 219	72 643
1653 Melhus	109 256	-9 582	-58	4 314	103 930
1657 Skaun	47 440	-1 180	-64	1 498	47 695
1662 Klæbu	41 811	-3 211	4 860	1 641	45 101
1663 Malvik	94 117	-18 861	-65	3 369	78 560

Tabell 2-k: Innbyggertilskudd til kommunene 2008.

Kommune	Innbygger- tilskudd uten utg.utjevning. <i>(1 000 kr)</i>	Utgifts- utjevning m.m. <i>(1 000 kr)</i>	Overgangs- ordning 2008 <i>(1 000 kr)</i>	Saker utenfor overgangs- ordningen og inndelingstilsk. <i>(1 000 kr)</i>	Innbygger- tilskudd med utg.utjevning. (sum kol. 1 til 4) <i>(1 000 kr)</i>
	1	2	3	4	5
1664 Selbu	30 109	22 242	-30	846	53 167
1665 Tydal	6 561	9 290	-4	142	15 990
<b>Sør-Trøndelag</b>	<b>2 129 785</b>	<b>-166 730</b>	<b>3 959</b>	<b>76 544</b>	<b>2 043 557</b>
1702 Steinkjer	157 529	17 228	-91	3 960	178 625
1703 Namsos	96 034	13 597	-109	2 911	112 434
1711 Meråker	19 149	16 411	-8	791	36 343
1714 Stjørdal	154 848	2 120	-51	4 644	161 561
1717 Frosta	18 797	12 770	-7	578	32 138
1718 Leksvik	26 611	26 867	-13	793	54 258
1719 Levanger	138 808	-4 772	-156	4 461	138 340
1721 Verdal	106 644	11 882	913	3 294	122 732
1723 Mosvik	6 676	12 207	-5	143	19 021
1724 Verran	20 035	20 910	-10	575	41 510
1725 Namdalseid	13 298	18 614	-7	502	32 406
1729 Inderøy	45 218	14 566	-14	1 639	61 410
1736 Snåsa	16 781	17 139	-8	343	34 255
1738 Lierne	11 343	17 975	-7	209	29 520
1739 Røyrvik	4 018	7 467	-3	68	11 549
1740 Namsskogan	7 126	13 892	-5	131	21 145
1742 Grong	18 232	18 273	-95	491	36 901
1743 Høylandet	9 670	15 638	-6	173	25 476
1744 Overhalla	26 772	13 728	-9	431	40 922
1748 Fosnes	5 438	9 482	-4	222	15 138
1749 Flatanger	8 921	14 156	-6	414	23 484
1750 Vikna	30 698	13 992	-10	1 087	45 767
1751 Nærøy	38 748	28 679	-15	1 055	68 467
1755 Leka	4 453	7 514	-3	216	12 181
<b>Nord-Trøndelag</b>	<b>985 845</b>	<b>340 335</b>	<b>272</b>	<b>29 130</b>	<b>1 355 583</b>
1804 Bodø	348 108	-121 121	-237	19 623	246 372
1805 Narvik	139 785	7 993	-25	3 043	150 797
1811 Bindal	12 924	16 882	-10	522	30 318
1812 Sømna	15 635	15 820	-8	545	31 992
1813 Brønnøy	57 653	31 264	674	1 637	91 228
1815 Vega	9 922	11 224	-5	214	21 355
1816 Vevelstad	3 850	8 043	-3	196	12 086
1818 Herøy	12 847	11 684	-5	331	24 857
1820 Alstahaug	55 185	3 010	-239	1 925	59 881
1822 Leirfjord	16 216	15 572	-7	702	32 482
1824 Vefsn	103 657	14 542	-23	2 214	120 390
1825 Grane	11 763	13 895	-7	279	25 930
1826 Hattfjelldal	11 320	14 799	-6	390	26 502
1827 Dønna	11 373	16 525	-8	469	28 360
1828 Nesna	13 565	11 548	-7	432	25 539
1832 Hemnes	34 448	27 469	-13	1 082	62 986
1833 Rana	192 404	5 154	-59	4 838	202 337
1834 Lurøy	15 047	40 146	-16	342	55 519
1835 Træna	3 407	8 917	-3	204	12 524

Tabell 2-k: Innbyggertilskudd til kommunene 2008.

Kommune	Innbygger- tilskudd uten utg.utjevning. <i>(1 000 kr)</i>	Utgifts- utjevning m.m. <i>(1 000 kr)</i>	Overgangs- ordning 2008 <i>(1 000 kr)</i>	Saker utenfor overgangs- ordningen og inndelingstilsk. <i>(1 000 kr)</i>	Innbygger- tilskudd med utg.utjevning. (sum kol. 1 til 4) <i>(1 000 kr)</i>
	1	2	3	4	5
1836 Rødøy	10 258	23 560	-9	286	34 095
1837 Meløy	50 893	34 736	-65	1 180	86 744
1838 Gildeskål	15 895	24 726	-11	332	40 942
1839 Beiarn	8 769	11 957	-5	130	20 850
1840 Saltdal	35 808	41 464	2 718	946	80 936
1841 Fauske	72 295	4 298	-13	1 568	78 148
1845 Sørfold	15 918	19 204	-8	284	35 398
1848 Steigen	20 470	25 415	-11	840	46 714
1849 Hamarøy	13 527	21 898	-9	450	35 867
1850 Tysfjord	15 673	22 101	-9	289	38 055
1851 Lødingen	17 239	20 147	-8	389	37 767
1852 Tjeldsund	10 327	17 948	-7	198	28 466
1853 Evenes	10 395	14 494	-6	342	25 225
1854 Ballangen	20 501	17 305	-9	815	38 611
1856 Røst	4 514	8 266	-3	101	12 878
1857 Værøy	5 713	9 349	-4	127	15 185
1859 Flakstad	11 136	12 430	-6	195	23 755
1860 Vestvågøy	82 072	32 131	-50	2 821	116 973
1865 Vågan	68 682	13 205	-80	1 687	83 493
1866 Hadsel	60 395	21 105	-14	1 709	83 194
1867 Bø	22 143	29 766	-11	648	52 546
1868 Øksnes	34 265	20 506	-11	780	55 540
1870 Sortland	74 113	21 421	247	1 822	97 603
1871 Andøy	39 352	30 165	-14	905	70 408
1874 Moskenes	8 830	10 676	-4	175	19 677
<b>Nordland</b>	<b>1 798 290</b>	<b>661 640</b>	<b>2 591</b>	<b>58 007</b>	<b>2 520 525</b>
1901 Harstad	177 670	-29 191	-250	5 853	154 082
1902 Tromsø	492 598	-252 538	-255	9 979	249 785
1911 Kvæfjord	23 281	67 308	2 823	905	94 318
1913 Skånland	22 021	23 151	-10	998	46 160
1915 Bjarkøy	3 995	12 454	-4	105	16 549
1917 Ibestad	12 022	17 968	-7	1 084	31 067
1919 Gratangen	9 364	15 551	-6	538	25 447
1920 Lavangen	7 722	14 372	-6	541	22 629
1922 Bardu	29 941	2 640	-7	1 315	33 889
1923 Salangen	17 048	13 617	-7	903	31 562
1924 Målselv	50 335	11 073	-10	1 106	62 504
1925 Sørreisa	25 320	10 604	-28	863	36 759
1926 Dyrøy	9 662	16 921	-29	301	26 855
1927 Tranøy	11 992	18 767	-8	301	31 052
1928 Torsken	7 470	14 382	-5	223	22 070
1929 Berg	7 348	10 656	-4	156	18 156
1931 Lenvik	84 226	30 228	-22	2 449	116 881
1933 Balsfjord	42 537	26 974	-15	1 406	70 901
1936 Karlsøy	17 904	19 408	-27	842	38 126
1938 Lyngen	24 434	24 651	-36	1 319	50 368
1939 Storfjord	14 596	11 475	-21	404	26 455
1940 Kåfjord	16 957	14 772	-24	819	32 524

Tabell 2-k: Innbyggertilskudd til kommunene 2008.

Kommune	Innbygger- tilskudd uten utg.utjevning. <i>(1 000 kr)</i>	Utgifts- utjevning m.m. <i>(1 000 kr)</i>	Overgangs- ordning 2008 <i>(1 000 kr)</i>	Saker utenfor overgangs- ordningen og inndelingstilsk. <i>(1 000 kr)</i>	Innbygger- tilskudd med utg.utjevning. (sum kol. 1 til 4) <i>(1 000 kr)</i>
	1	2	3	4	5
1941 Skjervøy	22 655	13 479	-30	953	37 057
1942 Nordreisa	35 892	15 594	-47	919	52 357
1943 Kvænangen	10 319	20 751	-19	264	31 315
<b>Troms</b>	<b>1 177 310</b>	<b>145 064</b>	<b>1 947</b>	<b>34 546</b>	<b>1 358 868</b>
2002 Vardø	17 461	8 400	-227	1 092	26 726
2003 Vadsø	46 776	-4 893	-106	2 788	44 565
2004 Hammerfest	71 730	-20 760	-74	3 249	54 145
2011 Kautokeino	22 647	6 509	-28	291	29 419
2012 Alta	138 174	-7 601	-164	4 697	135 106
2014 Loppa	8 784	16 657	-16	431	25 856
2015 Hasvik	7 676	8 231	-12	287	16 182
2017 Kvalsund	8 341	11 725	-14	137	20 188
2018 Måsøy	10 075	11 651	-15	207	21 917
2019 Nordkapp	25 007	12 777	-32	1 105	38 856
2020 Porsanger	31 629	4 242	-38	938	36 772
2021 Karasjok	21 944	8 144	-27	872	30 933
2022 Lebesby	10 365	16 214	-18	416	26 977
2023 Gamvik	7 989	10 914	-28	306	19 182
2024 Berlevåg	8 295	9 446	-11	228	17 957
2025 Tana	22 754	16 474	-31	1 441	40 639
2027 Nesseby	6 752	11 645	-13	95	18 480
2028 Båtsfjord	16 139	4 931	-19	12 546	33 597
2030 Sør-Varanger	72 486	13 593	-320	4 166	89 925
<b>Finnmark</b>	<b>555 025</b>	<b>138 299</b>	<b>-1 192</b>	<b>35 292</b>	<b>727 422</b>
<b>Hele landet</b>	<b>35 755 099</b>	<b>0</b>	<b>0</b>	<b>1 460 713</b>	<b>37 215 812</b>

## Tabell 3-k

### Anslag på frie inntekter i 2008. Kommuner

Tabell 3 viser anslag på kommunenes frie inntekter i 2007 og 2008. Som frie inntekter regnes her skatt på inntekt og formue (eksklusive eiendomsskatt og konsesjonskraftsinntekter) og rammetilskudd. Inntektene i 2007 i kolonne 2 er anslag på regnskap korrigert for oppgaveendringer, regelendringer og innlemminger av øremerkede tilskudd. Anslag på regnskap innebærer at nivået på kommunenes skatteinntekter er 1 880 millioner kroner høyere enn det som ble lagt til grunn i revidert nasjonalbudsjett. Hensikten med å korrigere for oppgaveendringer m.m. er å gjøre tallstørrelsen for de to årene sammenlignbare. Alle tall er i nominelle kroner. Prisveksten for kommunesektoren 2007-2008 er anslått til 4,2 prosent.

Veksten i frie inntekter i kolonne 6 beregnes fra anslag på regnskap for 2007 til anslag på regnskap for 2008. Ny informasjon om den løpende skatteinngangen de siste månedene trekker i retning av markert høyere vekst i kommunesektorens skatteinntekter i 2007 enn det som er lagt til grunn i revidert nasjonalbudsjett 2007. Anslaget for kommunesektorens skatteinntekter i 2007 er oppjustert med om lag 2,2 milliarder kroner sammenliknet med nivået i revidert nasjonalbudsjett. Kommunesektoren får beholde de ekstra skatteinntektene i 2007, men veksten videreføres ikke til 2008. Isolert sett fører ekstra skatteinntekter i 2007 til at veksten i sektorens inntekter reelt blir lavere når man regner med anslag på regnskap fra 2007 enn om man regner med anslag fra revidert nasjonalbudsjett. I kolonne 7 vises veksten i 2008 fra inntektsnivået i revidert nasjonalbudsjett 2007.

Ulik vekst mellom kommuner fra 2007 til 2008 kan skyldes flere forhold. De viktigste vil være:

- Virkningene av endringene i inntektssystemet
- Endringer i tildelingen av skjønn
- Virkningen av nyere kriteriedata
- Opptrapping av overgangsordningene

Innbyggertilskuddet inkludert utgiftsutjevning og inntektsutjevning skal i 2008 baseres på befolkningstall per 1. januar 2008. I de beregningene som presenteres her er innbyggertilskuddet basert på befolkningstall per 1. januar 2007, da befolkningstall per 1. januar 2008 ikke foreligger på nåværende tidspunkt. Den enkelte kommune må selv utarbeide et anslag over hvor mye mer/mindre den antar at den vil få i innbyggertilskudd når nye befolkningstall legges til grunn for innbyggertilskuddet.

### Tilbakeholdt skjønn

Fra og med 2004 må kommuner som er med i ROBEK ha en forpliktende plan for omstilling. I den forbindelse kan fylkesmennene i større grad enn tidligere holde tilbake skjønn til utbetaling i løpet av budsjettåret. Dette gjøres i forskjellig utstrekning i 2007 og 2008, og praksisen varierer betydelig mellom fylkene.

De kommunevise anslagene på de frie inntektene i 2007 og 2008 inkluderer ikke tilbakeholdt skjønn, og veksten i de frie inntektene påvirkes derfor av nivået på tilbakeholdt skjønn i de to årene. Tilbakeholdt skjønn framkommer i tabell 3-k som ufordelte midler for alle fylker. Den beregnede veksten på fylkesnivå påvirkes derfor ikke av nivået på tilbakeholdt skjønn.

### **Kolonne 1 – Anslag på frie inntekter i 2007**

Kolonne 1 viser anslag på regnskap frie inntekter i 2007. Anslag på kommunenes rammetilskudd, eksklusive det inntektsutjevnenende tilskuddet, er hentet fra kolonne 11 i tabell 1-k. Ved beregningen av anslag på kommunenes skatteinntekter har departementet tatt utgangspunkt i kommunenes skatteinntekter i 2006. Disse er framskrevet i samsvar med skatteanslaget for 2007 som ligger i nasjonalbudsjettet for 2008 (anslag på regnskap). I forhold til skatteanslaget i revidert nasjonalbudsjett 2007 innebærer dette en oppjustering på 1 880 millioner kroner. Skatteanslaget for den enkelte kommune er deretter lagt til grunn for beregningen av det inntektsutjevnenende tilskuddet. I skatteanslaget som inngår i inntektsutjevningen er det tatt hensyn til at selskapsskatten tilbakeføres til kommunene. Selskapsskatten som tilbakeføres i 2007 er dokumentert i Revidert grønt hefte 2007, kolonne 9 i tabell 1-k.

### **Kolonne 2 – Anslag på oppgavekorrigerede frie inntekter i 2007**

Inntektene i kolonne 2 er anslag på regnskap korrigert for oppgaveendringer, regelendringer og innlemming av øremerkede tilskudd. Det tas utgangspunkt i det samme anslaget som i kolonne 1. Oppgaveendringene det er korrigert for er nærmere omtalt i tabell B og C.

### **Kolonne 3 – Anslag på frie inntekter i 2008 (eksklusive anslag på gevinst/tap på bruk av nyere befolkningstall i innbyggertilskuddet)**

Kolonne 3 viser anslag på frie inntekter i 2008. Anslag på kommunenes rammetilskudd, eksklusive det inntektsutjevnenende tilskuddet, er hentet fra kolonne 8 i tabell 1-k. Ved beregningen av anslag på kommunenes skatteinntekter har departementet tatt utgangspunkt i kommunenes skatteinntekter i 2006. Disse er framskrevet i samsvar med skatteanslaget for 2007 og 2008 som ligger inne i nasjonalbudsjettet for 2008. Skatteanslaget for den enkelte kommune er deretter lagt til grunn for beregningen av det inntektsutjevnenende tilskuddet. I skatteanslaget som inngår i inntektsutjevningen er det tatt hensyn til at selskapsskatten tilbakeføres til kommunene. Selskapsskatten som blir tilbakeført i 2008 er dokumentert i kolonne 7 i tabell 1-k.

Den enkelte kommune må selv utarbeide et anslag over hvor mye mer/mindre den antar at den vil få i innbyggertilskudd som følge av at innbyggertilskuddet inkludert utgiftsutjevning og inntektsutjevning skal baseres på befolkningstall per 1. januar 2008. Dette anslaget må innarbeides i departementets anslag på kommunenes frie inntekter for 2008.

### **Kolonne 4 – Anslag på korrigert vekst fra 2007 til 2008**

Kolonne 4 viser anslag på oppgavekorrigert vekst i frie inntekter fra 2007 til 2008 for den enkelte kommune i 1 000 kroner (kolonne 3 – kolonne 2).

**Kolonne 5 – Anslag på korrigert vekst i kroner per innbygger fra 2007 til 2008**

Kolonne 5 viser oppgavekorrigert vekst i frie inntekter i kroner per innbygger fra 2007 til 2008.

**Kolonne 6 – Anslag på korrigert vekst i prosent fra 2007 til 2008**

Kolonne 6 viser prosentvis oppgavekorrigert vekst fra 2007 til 2008.

**Kolonne 7 – Anslag på korrigert vekst i prosent fra revidert nasjonalbudsjett 2007 til 2008**

Kolonne 7 viser et anslag på prosentvis oppgavekorrigert vekst i de frie inntektene fra revidert nasjonalbudsjett 2007 til 2008.



Tabell 3-k: Anslag på frie inntekter i 2008 og korrigert vekst i frie inntekter fra 2007 til 2008.

Kommune	Anslag på frie inntekter 2007 (1 000 kr)	Anslag på oppgave-korrigerte frie inntekter 2007 (1 000 kr)	Anslag på frie inntekter 2008 (1 000 kr)	Anslag på oppgave-korrigert vekst 2007-2008 (1 000 kr)	Anslag på oppgave-korrigert vekst 2007-2008 (kr. per innb.)
	1	2	3	4	5
0101 Halden	791 168	793 699	819 935	26 236	943
0104 Moss	786 042	789 042	820 049	31 006	1 083
0105 Sarpsborg	1 390 968	1 396 210	1 445 560	49 349	975
0106 Fredrikstad	1 986 989	1 992 915	2 062 420	69 506	975
0111 Hvaler	115 860	116 078	119 687	3 610	930
0118 Aremark	56 825	56 992	59 307	2 316	1 634
0119 Marker	116 541	116 650	119 756	3 107	883
0121 Rømskog	33 772	33 804	34 977	1 173	1 780
0122 Trøgstad	150 178	150 428	156 078	5 650	1 131
0123 Spydeberg	142 821	142 968	147 316	4 348	879
0124 Askim	385 525	387 118	401 354	14 236	994
0125 Eidsberg	298 671	299 622	308 932	9 310	899
0127 Skiptvet	99 494	99 653	103 298	3 645	1 068
0128 Rakkestad	234 130	234 413	241 447	7 034	947
0135 Råde	182 040	182 296	188 768	6 472	973
0136 Rygge	376 231	377 321	392 377	15 056	1 088
0137 Våler	114 577	114 861	121 768	6 907	1 664
0138 Hobøl	130 177	130 520	135 083	4 564	997
<i>Fordeles gjennom året</i>	<i>7 800</i>	<i>7 800</i>	<i>6 000</i>	<i>-1 800</i>	
<b>Østfold</b>	<b>7 399 809</b>	<b>7 422 388</b>	<b>7 684 111</b>	<b>261 724</b>	<b>997</b>
0211 Vestby	346 094	348 458	361 124	12 666	944
0213 Ski	723 454	725 408	760 574	35 166	1 291
0214 Ås	408 095	409 443	422 773	13 330	896
0215 Frogn	391 864	393 164	406 075	12 911	930
0216 Nesodden	429 704	431 112	451 172	20 060	1 195
0217 Oppegård	679 814	681 561	712 679	31 119	1 297
0219 Bærum	3 497 837	3 509 145	3 628 605	119 460	1 117
0220 Asker	1 591 739	1 595 865	1 662 424	66 560	1 275
0221 Aurskog-Høland	378 621	379 667	395 129	15 462	1 138
0226 Sørums	378 478	378 856	393 698	14 843	1 075
0227 Fet	257 832	258 764	266 546	7 783	794
0228 Rælingen	372 895	373 093	385 195	12 102	803
0229 Enebakk	248 090	249 138	260 213	11 075	1 147
0230 Lørenskog	827 421	830 950	859 828	28 878	921
0231 Skedsmo	1 206 509	1 208 667	1 253 761	45 095	1 012
0233 Nittedal	534 936	536 348	560 127	23 779	1 191
0234 Gjerdrum	149 981	150 436	156 303	5 867	1 096
0235 Ullensaker	681 782	682 875	711 989	29 114	1 121
0236 Nes	500 703	502 125	522 109	19 984	1 097
0237 Eidsvoll	517 966	519 571	542 024	22 453	1 161
0238 Nannestad	295 660	296 592	303 167	6 575	624
0239 Hurdal	88 699	89 113	91 626	2 512	969
<i>Fordeles gjennom året</i>	<i>10 000</i>	<i>10 000</i>	<i>6 000</i>	<i>-4 000</i>	
<b>Akershus</b>	<b>14 518 176</b>	<b>14 560 349</b>	<b>15 113 142</b>	<b>552 793</b>	<b>1 086</b>
<b>0301 Oslo</b>	<b>16 488 020</b>	<b>16 492 870</b>	<b>17 078 731</b>	<b>585 862</b>	<b>1 068</b>



Tabell 3-k: Anslag på frie inntekter i 2008 og korrigert vekst i frie inntekter fra 2007 til 2008.

Kommune	Vekst regnskap 2007-2008	Vekst RNB 2007-2008
	(prosent)	(prosent)
	6	7
0101 Halden	3,3	4,7
0104 Moss	3,9	5,4
0105 Sarpsborg	3,5	5,0
0106 Fredrikstad	3,5	4,9
0111 Hvaler	3,1	4,5
0118 Aremark	4,1	5,1
0119 Marker	2,7	3,8
0121 Rømskog	3,5	4,3
0122 Trøgstad	3,8	5,1
0123 Spydeberg	3,0	4,4
0124 Askim	3,7	5,1
0125 Eidsberg	3,1	4,5
0127 Skiptvet	3,7	5,0
0128 Rakkestad	3,0	4,2
0135 Råde	3,6	5,0
0136 Rygge	4,0	5,5
0137 Våler	6,0	7,5
0138 Hobøl	3,5	4,9
<i>Fordeles gjennom året</i>		
<b>Østfold</b>	3,5	4,9
0211 Vestby	3,6	5,3
0213 Ski	4,8	6,5
0214 Ås	3,3	4,8
0215 Frogn	3,3	4,9
0216 Nesodden	4,7	6,3
0217 Oppegård	4,6	6,2
0219 Bærum	3,4	5,0
0220 Asker	4,2	5,8
0221 Aurskog-Høland	4,1	5,5
0226 Sørums	3,9	5,5
0227 Fet	3,0	4,6
0228 Rælingen	3,2	5,0
0229 Enebakk	4,4	6,0
0230 Lørenskog	3,5	5,1
0231 Skedsmo	3,7	5,4
0233 Nittedal	4,4	6,1
0234 Gjerdrum	3,9	5,4
0235 Ullensaker	4,3	5,9
0236 Nes	4,0	5,4
0237 Eidsvoll	4,3	5,8
0238 Nannestad	2,2	3,6
0239 Hurdal	2,8	4,0
<i>Fordeles gjennom året</i>		
<b>Akershus</b>	3,8	5,4
<b>0301 Oslo</b>	3,6	5,2

Tabell 3-k: Anslag på frie inntekter i 2008 og korrigert vekst i frie inntekter fra 2007 til 2008.

Kommune	Anslag på frie inntekter 2007 (1 000 kr)	Anslag på oppgave-korrigerte frie inntekter 2007 (1 000 kr)	Anslag på frie inntekter 2008 (1 000 kr)	Anslag på oppgave-korrigert vekst 2007-2008 (1 000 kr)	Anslag på oppgave-korrigert vekst 2007-2008 (kr. per innb.)
	1	2	3	4	5
0402 Kongsvinger	485 861	485 506	505 258	19 753	1 146
0403 Hamar	796 594	798 285	835 310	37 025	1 327
0412 Ringsaker	928 997	933 845	964 910	31 065	972
0415 Løten	206 683	206 935	215 026	8 091	1 110
0417 Stange	528 327	528 912	547 267	18 355	985
0418 Nord-Odal	165 354	165 367	172 525	7 158	1 416
0419 Sør-Odal	236 261	236 328	242 053	5 725	738
0420 Eidskog	221 340	221 940	230 293	8 353	1 308
0423 Grue	187 199	187 116	193 503	6 388	1 240
0425 Åsnes	258 790	258 679	267 548	8 869	1 166
0426 Våler	131 265	131 669	136 041	4 371	1 127
0427 Elverum	534 557	535 720	552 203	16 484	856
0428 Trysil	231 263	232 011	237 817	5 806	856
0429 Åmot	146 903	146 891	150 960	4 069	950
0430 Stor-Elvdal	100 920	100 872	105 183	4 311	1 594
0432 Rendalen	85 298	85 348	87 305	1 957	952
0434 Engerdal	62 775	63 087	64 847	1 760	1 206
0436 Tolga	66 757	66 651	67 740	1 089	638
0437 Tynset	176 961	176 584	184 874	8 289	1 543
0438 Alvdal	85 738	85 751	88 718	2 967	1 221
0439 Folldal	65 122	64 971	67 784	2 813	1 660
0441 Os	81 831	81 989	84 466	2 477	1 200
<i>Fordeles gjennom året</i>	<i>7 000</i>	<i>7 000</i>	<i>10 000</i>	<i>3 000</i>	
<b>Hedmark</b>	<b>5 791 796</b>	<b>5 801 458</b>	<b>6 011 631</b>	<b>210 174</b>	<b>1 114</b>
0501 Lillehammer	715 793	717 309	748 343	31 034	1 215
0502 Gjøvik	775 307	777 632	797 009	19 377	694
0511 Dovre	99 069	99 073	101 193	2 121	754
0512 Lesja	79 540	79 743	81 982	2 239	1 041
0513 Skjåk	80 009	79 810	82 579	2 770	1 189
0514 Lom	81 783	81 811	85 729	3 918	1 608
0515 Vågå	122 507	122 809	127 675	4 866	1 307
0516 Nord-Fron	177 945	178 610	187 479	8 870	1 532
0517 Sel	190 903	191 574	198 107	6 533	1 071
0519 Sør-Fron	105 715	105 416	109 716	4 300	1 344
0520 Ringeby	151 599	152 241	157 091	4 850	1 064
0521 Øyer	149 905	150 024	155 526	5 502	1 124
0522 Gausdal	191 309	192 159	199 426	7 266	1 189
0528 Østre Toten	448 727	449 570	464 119	14 549	1 011
0529 Vestre Toten	359 344	360 249	372 121	11 872	941
0532 Jevnaker	177 573	177 990	185 168	7 178	1 151
0533 Lunner	228 032	228 574	238 502	9 929	1 165
0534 Gran	400 109	400 685	413 674	12 988	991
0536 Søndre Land	238 961	240 004	242 538	2 534	427
0538 Nordre Land	216 034	216 078	225 291	9 213	1 371
0540 Sør-Aurdal	117 210	117 441	122 508	5 068	1 587
0541 Etnedal	61 545	61 495	63 886	2 391	1 715
0542 Nord-Aurdal	204 593	204 351	210 696	6 345	993

Tabell 3-k: Anslag på frie inntekter i 2008 og korrigert vekst i frie inntekter fra 2007 til 2008.

Kommune	Vekst regnskap 2007-2008	Vekst RNB 2007-2008
	(prosent)	(prosent)
	6	7
0402 Kongsvinger	4,1	5,5
0403 Hamar	4,6	6,1
0412 Ringsaker	3,3	4,7
0415 Løten	3,9	5,3
0417 Stange	3,5	4,9
0418 Nord-Odal	4,3	5,5
0419 Sør-Odal	2,4	3,7
0420 Eidskog	3,8	4,9
0423 Grue	3,4	4,5
0425 Åsnes	3,4	4,6
0426 Våler	3,3	4,5
0427 Elverum	3,1	4,5
0428 Trysil	2,5	3,6
0429 Åmot	2,8	3,9
0430 Stor-Elvdal	4,3	5,3
0432 Rendalen	2,3	3,2
0434 Engerdal	2,8	3,7
0436 Tolga	1,6	2,6
0437 Tynset	4,7	5,9
0438 Alvdal	3,5	4,6
0439 Folldal	4,3	5,4
0441 Os	3,0	4,0
<i>Fordeles gjennom året</i>		
<b>Hedmark</b>	3,6	4,9
0501 Lillehammer	4,3	5,8
0502 Gjøvik	2,5	3,9
0511 Dovre	2,1	3,2
0512 Lesja	2,8	3,8
0513 Skjåk	3,5	4,6
0514 Lom	4,8	6,0
0515 Vågå	4,0	5,1
0516 Nord-Fron	5,0	6,2
0517 Sel	3,4	4,7
0519 Sør-Fron	4,1	5,3
0520 Ringebu	3,2	4,4
0521 Øyer	3,7	5,0
0522 Gausdal	3,8	5,0
0528 Østre Toten	3,2	4,5
0529 Vestre Toten	3,3	4,7
0532 Jevnaker	4,0	5,4
0533 Lunner	4,3	5,8
0534 Gran	3,2	4,5
0536 Søndre Land	1,1	2,0
0538 Nordre Land	4,3	5,5
0540 Sør-Aurdal	4,3	5,4
0541 Etnedal	3,9	4,8
0542 Nord-Aurdal	3,1	4,3

Tabell 3-k: Anslag på frie inntekter i 2008 og korrigert vekst i frie inntekter fra 2007 til 2008.

Kommune	Anslag på frie inntekter 2007 (1 000 kr)	Anslag på oppgave-korrigerede frie inntekter 2007 (1 000 kr)	Anslag på frie inntekter 2008 (1 000 kr)	Anslag på oppgave-korrigert vekst 2007-2008 (1 000 kr)	Anslag på oppgave-korrigert vekst 2007-2008 (kr. per innb.)
	1	2	3	4	5
0543 Vestre Slidre	76 235	76 370	80 203	3 833	1 733
0544 Øystre Slidre	109 050	108 948	111 203	2 255	712
0545 Vang	67 743	67 696	70 153	2 457	1 544
<i>Fordeles gjennom året</i>	<i>9 150</i>	<i>9 150</i>	<i>8 650</i>	<i>-500</i>	
<b>Oppland</b>	<b>5 635 690</b>	<b>5 646 812</b>	<b>5 840 569</b>	<b>193 757</b>	<b>1 059</b>
0602 Drammen	1 624 494	1 637 970	1 713 307	75 337	1 283
0604 Kongsberg	704 925	706 876	726 826	19 951	844
0605 Ringerike	807 602	809 717	843 595	33 878	1 194
0612 Hole	158 588	158 870	164 470	5 600	1 030
0615 Flå	45 889	45 936	45 639	-297	-300
0616 Nes	119 575	119 769	122 851	3 082	892
0617 Gol	153 348	153 454	158 730	5 276	1 190
0618 Hemsedal	74 081	74 317	77 049	2 732	1 392
0619 Ål	156 744	156 910	164 294	7 384	1 591
0620 Hol	168 197	168 685	173 926	5 241	1 171
0621 Sigdal	126 407	126 767	131 484	4 717	1 349
0622 Krødsherad	75 823	76 011	78 466	2 455	1 158
0623 Modum	362 907	363 426	373 564	10 137	805
0624 Øvre Eiker	445 575	446 697	463 591	16 894	1 059
0625 Nedre Eiker	572 983	573 797	593 401	19 604	896
0626 Lier	640 684	642 091	666 269	24 178	1 086
0627 Røyken	477 720	479 749	493 546	13 797	774
0628 Hurum	261 419	261 463	271 262	9 799	1 097
0631 Flesberg	90 165	90 409	91 286	877	348
0632 Rollag	65 799	65 609	67 822	2 213	1 579
0633 Nore og Uvdal	96 577	96 580	101 823	5 243	2 076
<i>Fordeles gjennom året</i>	<i>7 905</i>	<i>7 905</i>	<i>8 930</i>	<i>1 025</i>	
<b>Buskerud</b>	<b>7 237 408</b>	<b>7 263 008</b>	<b>7 532 132</b>	<b>269 124</b>	<b>1 087</b>
0701 Horten	685 784	687 854	716 643	28 789	1 151
0702 Holmestrand	277 252	277 948	286 001	8 054	828
0704 Tønsberg	1 078 997	1 083 768	1 121 316	37 548	1 001
0706 Sandefjord	1 191 287	1 193 865	1 241 143	47 278	1 128
0709 Larvik	1 187 155	1 190 268	1 234 203	43 935	1 062
0711 Svelvik	180 261	180 907	187 401	6 494	1 004
0713 Sande	227 225	227 586	236 365	8 779	1 122
0714 Hof	95 619	95 906	99 996	4 090	1 320
0716 Re	250 494	251 317	259 252	7 935	954
0719 Andebu	150 628	151 043	157 550	6 507	1 267
0720 Stokke	282 591	283 646	295 111	11 465	1 119
0722 Nøtterøy	566 308	567 365	589 431	22 066	1 087
0723 Tjøme	130 717	131 011	134 083	3 073	684
0728 Lardal	80 863	81 156	83 718	2 563	1 059
<i>Fordeles gjennom året</i>	<i>5 000</i>	<i>5 000</i>	<i>6 000</i>	<i>1 000</i>	
<b>Vestfold</b>	<b>6 390 180</b>	<b>6 408 638</b>	<b>6 648 213</b>	<b>239 575</b>	<b>1 070</b>
0805 Porsgrunn	962 031	964 894	998 327	33 433	984

Tabell 3-k: Anslag på frie inntekter i 2008 og korrigert vekst i frie inntekter fra 2007 til 2008.

Kommune	Vekst regnskap 2007-2008	Vekst RNB 2007-2008
	(prosent)	(prosent)
	6	7
0543 Vestre Slidre	5,0	6,2
0544 Øystre Slidre	2,1	3,3
0545 Vang	3,6	4,6
<i>Fordeles gjennom året</i>		
<b>Oppland</b>	3,4	4,7
0602 Drammen	4,6	6,1
0604 Kongsberg	2,8	4,3
0605 Ringerike	4,2	5,6
0612 Hole	3,5	5,1
0615 Flå	-0,6	0,3
0616 Nes	2,6	3,8
0617 Gol	3,4	4,7
0618 Hemsedal	3,7	5,1
0619 Ål	4,7	5,9
0620 Hol	3,1	4,5
0621 Sigdal	3,7	4,9
0622 Krødsherad	3,2	4,4
0623 Modum	2,8	4,2
0624 Øvre Eiker	3,8	5,2
0625 Nedre Eiker	3,4	4,9
0626 Lier	3,8	5,3
0627 Røyken	2,9	4,4
0628 Hurum	3,7	5,2
0631 Flesberg	1,0	2,1
0632 Rollag	3,4	4,2
0633 Nore og Uvdal	5,4	6,5
<i>Fordeles gjennom året</i>		
<b>Buskerud</b>	3,7	5
0701 Horten	4,2	5,6
0702 Holmestrand	2,9	4,3
0704 Tønsberg	3,5	4,9
0706 Sandefjord	4,0	5,4
0709 Larvik	3,7	5,1
0711 Svelvik	3,6	5,0
0713 Sande	3,9	5,2
0714 Hof	4,3	5,5
0716 Re	3,2	4,5
0719 Andebu	4,3	5,7
0720 Stokke	4,0	5,5
0722 Nøtterøy	3,9	5,4
0723 Tjøme	2,3	3,8
0728 Lardal	3,2	4,3
<i>Fordeles gjennom året</i>		
<b>Vestfold</b>	3,7	5,2
0805 Porsgrunn	3,5	4,9

Tabell 3-k: Anslag på frie inntekter i 2008 og korrigert vekst i frie inntekter fra 2007 til 2008.

Kommune	Anslag på frie inntekter 2007 (1 000 kr)	Anslag på oppgave-korrigerede frie inntekter 2007 (1 000 kr)	Anslag på frie inntekter 2008 (1 000 kr)	Anslag på oppgave-korrigert vekst 2007-2008 (1 000 kr)	Anslag på oppgave-korrigert vekst 2007-2008 (kr. per innb.)
	1	2	3	4	5
0806 Skien	1 394 690	1 398 539	1 454 490	55 951	1 104
0807 Notodden	377 109	377 483	391 344	13 861	1 134
0811 Siljan	77 087	77 212	79 355	2 143	907
0814 Bamble	376 355	378 095	389 212	11 118	791
0815 Kragerø	315 350	316 645	323 014	6 369	608
0817 Drangedal	142 609	143 017	148 133	5 116	1 237
0819 Nome	224 257	224 861	233 100	8 239	1 253
0821 Bø	148 553	148 800	157 410	8 611	1 615
0822 Sauherad	133 974	134 259	140 064	5 805	1 357
0826 Tinn	219 841	219 059	227 861	8 802	1 438
0827 Hjartdal	71 495	71 413	73 048	1 635	1 010
0828 Seljord	96 948	97 129	99 233	2 104	717
0829 Kviteseid	95 431	95 529	99 713	4 183	1 646
0830 Nissedal	61 327	61 432	57 796	-3 636	-2 644
0831 Fyresdal	54 487	54 699	56 485	1 786	1 310
0833 Tokke	87 983	88 220	97 290	9 069	3 757
0834 Vinje	144 923	145 080	150 943	5 863	1 591
<i>Fordeles gjennom året</i>	<i>9 000</i>	<i>9 000</i>	<i>6 869</i>	<i>-2 131</i>	
<b>Telemark</b>	<b>4 993 453</b>	<b>5 005 364</b>	<b>5 183 686</b>	<b>178 322</b>	<b>1 073</b>
0901 Risør	218 215	218 897	224 563	5 666	824
0904 Grimstad	529 570	531 227	549 411	18 184	931
0906 Arendal	1 087 518	1 092 268	1 131 585	39 318	982
0911 Gjerstad	95 834	95 852	97 170	1 318	524
0912 Vegårshei	70 960	71 121	72 585	1 464	785
0914 Tvedestrand	175 212	175 611	180 837	5 227	898
0919 Froland	134 376	134 652	138 965	4 313	906
0926 Lillesand	254 563	255 840	265 320	9 480	1 041
0928 Birkenes	128 232	128 098	133 234	5 136	1 164
0929 Åmli	75 517	75 807	76 913	1 106	609
0935 Iveland	49 347	49 760	51 189	1 428	1 199
0937 Evje og Hornnes	96 888	97 377	101 999	4 622	1 394
0938 Bygland	56 453	56 662	59 015	2 354	1 850
0940 Valle	58 643	58 693	58 732	39	29
0941 Bykle	70 037	70 485	71 080	595	660
<i>Fordeles gjennom året</i>	<i>3 000</i>	<i>3 000</i>	<i>3 273</i>	<i>273</i>	
<b>Aust-Agder</b>	<b>3 104 367</b>	<b>3 115 350</b>	<b>3 215 871</b>	<b>100 521</b>	<b>960</b>
1001 Kristiansand	2 134 057	2 139 422	2 224 947	85 525	1 099
1002 Mandal	395 793	396 408	410 107	13 699	965
1003 Farsund	265 942	266 646	280 128	13 482	1 436
1004 Flekkefjord	279 801	280 220	288 493	8 273	934
1014 Vennesla	355 049	356 007	368 512	12 506	996
1017 Songdalen	154 567	154 830	162 809	7 979	1 409
1018 Søgne	254 811	255 332	262 699	7 367	756
1021 Marnardal	85 056	85 274	88 038	2 764	1 287
1026 Åseral	45 550	45 597	46 666	1 069	1 197
1027 Audnedal	64 414	64 579	66 086	1 506	944

Tabell 3-k: Anslag på frie inntekter i 2008 og korrigert vekst i frie inntekter fra 2007 til 2008.

Kommune	Vekst regnskap 2007-2008	Vekst RNB 2007-2008
	(prosent)	(prosent)
	6	7
0806 Skien	4,0	5,4
0807 Notodden	3,7	5,0
0811 Siljan	2,8	4,0
0814 Bamble	2,9	4,4
0815 Kragerø	2,0	3,3
0817 Drangedal	3,6	4,7
0819 Nome	3,7	4,8
0821 Bø	5,8	7,2
0822 Sauherad	4,3	5,6
0826 Tinn	4,0	5,2
0827 Hjartdal	2,3	3,2
0828 Seljord	2,2	3,3
0829 Kviteseid	4,4	5,4
0830 Nissedal	-5,9	-5,0
0831 Fyresdal	3,3	4,2
0833 Tokke	10,3	11,4
0834 Vinje	4,0	5,2
<i>Fordeles gjennom året</i>		
<b>Telemark</b>	3,6	4,9
0901 Risør	2,6	3,8
0904 Grimstad	3,4	4,9
0906 Arendal	3,6	5,1
0911 Gjerstad	1,4	2,4
0912 Vegårshei	2,1	3,1
0914 Tvedestrand	3,0	4,3
0919 Froland	3,2	4,6
0926 Lillesand	3,7	5,2
0928 Birkenes	4,0	5,4
0929 Åmli	1,5	2,4
0935 Iveland	2,9	3,8
0937 Evje og Hornnes	4,7	6,1
0938 Bygland	4,2	5,0
0940 Valle	0,1	1,0
0941 Bykle	0,8	1,9
<i>Fordeles gjennom året</i>		
<b>Aust-Agder</b>	3,2	4,6
1001 Kristiansand	4,0	5,5
1002 Mandal	3,5	4,9
1003 Farsund	5,1	6,5
1004 Flekkefjord	3,0	4,2
1014 Vennesla	3,5	4,9
1017 Songdalen	5,2	6,6
1018 Søgne	2,9	4,4
1021 Marnardal	3,2	4,2
1026 Åseral	2,3	3,1
1027 Audnedal	2,3	3,3



Tabell 3-k: Anslag på frie inntekter i 2008 og korrigert vekst i frie inntekter fra 2007 til 2008.

Kommune	Anslag på frie inntekter 2007 (1 000 kr)	Anslag på oppgave-korrigerte frie inntekter 2007 (1 000 kr)	Anslag på frie inntekter 2008 (1 000 kr)	Anslag på oppgave-korrigert vekst 2007-2008 (1 000 kr)	Anslag på oppgave-korrigert vekst 2007-2008 (kr. per innb.)
	1	2	3	4	5
1029 Lindesnes	142 128	142 485	147 602	5 117	1 132
1032 Lyngdal	209 942	210 575	221 519	10 944	1 485
1034 Hægebostad	61 683	61 809	63 911	2 103	1 315
1037 Kvinesdal	190 686	191 293	194 455	3 162	565
1046 Sirdal	86 386	86 451	90 676	4 225	2 432
<i>Fordeles gjennom året</i>	<i>4 500</i>	<i>4 500</i>	<i>4 500</i>	<i>0</i>	
<b>Vest-Agder</b>	<b>4 730 364</b>	<b>4 741 426</b>	<b>4 921 146</b>	<b>179 721</b>	<b>1 098</b>
1101 Eigersund	420 710	421 987	433 445	11 458	843
1102 Sandnes	1 641 698	1 645 370	1 702 176	56 806	939
1103 Stavanger	3 529 241	3 539 276	3 549 004	9 728	83
1106 Haugesund	927 690	930 531	960 267	29 735	921
1111 Sokndal	108 484	108 688	112 062	3 375	1 033
1112 Lund	98 642	98 978	101 534	2 556	819
1114 Bjerkreim	81 606	81 949	85 678	3 729	1 488
1119 Hå	428 487	430 306	444 109	13 803	916
1120 Klepp	416 652	418 692	433 045	14 353	940
1121 Time	402 608	403 875	420 988	17 113	1 137
1122 Gjesdal	260 436	261 488	270 015	8 527	886
1124 Sola	620 416	622 215	656 749	34 535	1 671
1127 Randaberg	280 288	281 623	291 975	10 352	1 090
1129 Forsand	52 795	52 910	53 389	479	434
1130 Strand	299 560	300 320	312 151	11 832	1 111
1133 Hjelmeland	101 551	102 157	106 393	4 236	1 565
1134 Suldal	150 276	150 857	160 589	9 732	2 512
1135 Sauda	168 811	168 813	175 009	6 196	1 309
1141 Finnøy	104 757	104 844	109 604	4 760	1 782
1142 Rennesøy	114 552	115 693	118 709	3 016	855
1144 Kvitsøy	26 499	26 575	27 280	705	1 337
1145 Bokn	34 705	34 715	36 288	1 574	1 984
1146 Tysvær	269 559	269 855	281 474	11 619	1 221
1149 Karmøy	1 037 829	1 040 995	1 081 252	40 257	1 050
1151 Utsira	19 924	19 947	20 246	298	1 395
1160 Vindafjord	268 245	269 142	280 566	11 424	1 408
<i>Fordeles gjennom året</i>	<i>15 000</i>	<i>15 000</i>	<i>12 883</i>	<i>-2 117</i>	
<b>Rogaland</b>	<b>11 881 024</b>	<b>11 916 801</b>	<b>12 236 880</b>	<b>320 080</b>	<b>791</b>
1201 Bergen	6 991 259	6 948 878	7 221 293	272 415	1 114
1211 Etne	126 650	126 726	130 261	3 535	916
1216 Sveio	148 062	148 620	153 759	5 139	1 079
1219 Bømlo	335 037	336 327	349 629	13 302	1 221
1221 Stord	446 031	447 685	462 148	14 463	858
1222 Fitjar	93 477	93 835	98 612	4 777	1 649
1223 Tysnes	110 122	110 467	114 808	4 341	1 577
1224 Kvinnherad	417 259	417 931	437 311	19 380	1 487
1227 Jondal	49 741	49 865	51 053	1 188	1 125
1228 Odda	243 863	244 468	251 894	7 426	1 038
1231 Ullensvang	123 869	124 392	128 538	4 146	1 214



Tabell 3-k: Anslag på frie inntekter i 2008 og korrigert vekst i frie inntekter fra 2007 til 2008.

Kommune	Vekst regnskap 2007-2008	Vekst RNB 2007-2008
	(prosent)	(prosent)
	6	7
1029 Lindesnes	3,6	4,8
1032 Lyngdal	5,2	6,6
1034 Hægebostad	3,4	4,4
1037 Kvinesdal	1,7	2,8
1046 Sirdal	4,9	5,9
<i>Fordeles gjennom året</i>		
<b>Vest-Agder</b>	3,8	5,2
1101 Eigersund	2,7	4,0
1102 Sandnes	3,5	5,1
1103 Stavanger	0,3	1,8
1106 Haugesund	3,2	4,7
1111 Sokndal	3,1	4,3
1112 Lund	2,6	3,8
1114 Bjerkreim	4,6	5,8
1119 Hå	3,2	4,6
1120 Klepp	3,4	5,0
1121 Time	4,2	5,8
1122 Gjesdal	3,3	4,7
1124 Sola	5,6	7,2
1127 Randaberg	3,7	5,2
1129 Forsand	0,9	1,7
1130 Strand	3,9	5,4
1133 Hjelmeland	4,1	5,3
1134 Suldal	6,5	7,5
1135 Sauda	3,7	4,8
1141 Finnøy	4,5	5,6
1142 Rennesøy	2,6	4,0
1144 Kvitsøy	2,7	3,4
1145 Bokn	4,5	5,4
1146 Tysvær	4,3	5,7
1149 Karmøy	3,9	5,3
1151 Utsira	1,5	1,9
1160 Vindafjord	4,2	5,5
<i>Fordeles gjennom året</i>		
<b>Rogaland</b>	2,7	4,2
1201 Bergen	3,9	5,4
1211 Etne	2,8	4,0
1216 Sveio	3,5	4,7
1219 Bømlo	4,0	5,2
1221 Stord	3,2	4,7
1222 Fitjar	5,1	6,3
1223 Tysnes	3,9	4,9
1224 Kvinnherad	4,6	5,8
1227 Jondal	2,4	3,2
1228 Odda	3,0	4,2
1231 Ullensvang	3,3	4,4

Tabell 3-k: Anslag på frie inntekter i 2008 og korrigert vekst i frie inntekter fra 2007 til 2008.

Kommune	Anslag på frie inntekter 2007 (1 000 kr)	Anslag på oppgave-korrigerte frie inntekter 2007 (1 000 kr)	Anslag på frie inntekter 2008 (1 000 kr)	Anslag på oppgave-korrigert vekst 2007-2008 (1 000 kr)	Anslag på oppgave-korrigert vekst 2007-2008 (kr. per innb.)
	1	2	3	4	5
1232 Eidfjord	43 724	44 147	47 611	3 464	3 786
1233 Ulvik	47 302	47 254	48 711	1 458	1 282
1234 Granvin	44 432	44 226	45 407	1 180	1 208
1235 Voss	425 909	426 784	443 475	16 690	1 211
1238 Kvam	284 769	285 237	294 572	9 335	1 134
1241 Fusa	131 039	131 293	136 005	4 711	1 257
1242 Samnanger	80 455	80 562	84 293	3 731	1 585
1243 Os	407 101	409 164	424 982	15 818	1 014
1244 Austevoll	152 182	151 982	157 388	5 406	1 232
1245 Sund	153 564	153 961	159 510	5 549	979
1246 Fjell	535 503	537 558	557 398	19 840	954
1247 Askøy	624 304	627 010	648 031	21 021	913
1251 Vaksdal	143 851	144 233	153 763	9 530	2 328
1252 Modalen	23 569	23 544	24 934	1 390	3 905
1253 Osterøy	216 707	217 341	225 633	8 292	1 154
1256 Meland	169 268	169 645	174 806	5 161	858
1259 Øygarden	119 917	119 999	125 566	5 567	1 347
1260 Radøy	145 072	146 250	150 466	4 216	905
1263 Lindås	381 610	382 099	394 035	11 936	878
1264 Austrheim	89 454	90 290	93 178	2 888	1 146
1265 Fedje	33 624	33 685	34 852	1 167	1 882
1266 Masfjorden	69 223	69 404	74 392	4 988	3 058
<i>Fordeles gjennom året</i>	<i>6 100</i>	<i>6 100</i>	<i>5 543</i>	<i>-557</i>	
<b>Hordaland</b>	<b>13 414 052</b>	<b>13 390 962</b>	<b>13 903 856</b>	<b>512 893</b>	<b>1 123</b>
1401 Flora	349 274	352 003	362 554	10 550	930
1411 Gulen	102 310	102 588	106 483	3 895	1 619
1412 Solund	44 205	44 379	45 390	1 012	1 162
1413 Hyllestad	61 641	61 798	63 782	1 984	1 330
1416 Høyanger	148 831	149 632	157 488	7 856	1 777
1417 Vik	108 810	109 058	112 553	3 495	1 233
1418 Balestrand	71 417	71 650	74 416	2 766	1 977
1419 Leikanger	66 055	66 245	69 619	3 374	1 534
1420 Sogndal	189 054	189 729	197 017	7 288	1 068
1421 Aurland	67 727	67 879	70 142	2 263	1 320
1422 Lærdal	79 892	80 097	81 085	988	459
1424 Årdal	178 908	179 298	185 499	6 200	1 129
1426 Luster	168 253	168 591	178 509	9 919	2 031
1428 Askvoll	115 358	115 631	119 265	3 634	1 156
1429 Fjaler	109 649	109 946	113 085	3 138	1 093
1430 Gaular	100 683	101 379	105 112	3 733	1 373
1431 Jølster	103 947	104 075	108 086	4 011	1 370
1432 Førde	311 079	311 775	323 214	11 440	998
1433 Naustdal	91 935	92 150	97 007	4 857	1 827
1438 Bremanger	150 335	150 501	155 390	4 889	1 244
1439 Vågsøy	187 685	188 477	195 604	7 127	1 175
1441 Selje	101 305	101 795	106 036	4 241	1 457
1443 Eid	168 913	169 539	175 650	6 111	1 045

Tabell 3-k: Anslag på frie inntekter i 2008 og korrigert vekst i frie inntekter fra 2007 til 2008.

Kommune	Vekst regnskap 2007-2008	Vekst RNB 2007-2008
	(prosent)	(prosent)
	6	7
1232 Eidfjord	7,8	8,7
1233 Ulvik	3,1	4,0
1234 Granvin	2,7	3,5
1235 Voss	3,9	5,2
1238 Kvam	3,3	4,4
1241 Fusa	3,6	4,7
1242 Samnanger	4,6	5,8
1243 Os	3,9	5,5
1244 Austevoll	3,6	4,8
1245 Sund	3,6	5,1
1246 Fjell	3,7	5,3
1247 Askøy	3,4	4,8
1251 Vaksdal	6,6	7,7
1252 Modalen	5,9	6,5
1253 Osterøy	3,8	5,1
1256 Meland	3,0	4,4
1259 Øygarden	4,6	6,0
1260 Radøy	2,9	4,1
1263 Lindås	3,1	4,5
1264 Austrheim	3,2	4,4
1265 Fedje	3,5	4,2
1266 Masfjorden	7,2	8,1
<i>Fordeles gjennom året</i>		
<b>Hordaland</b>	<b>3,8</b>	<b>5,3</b>
1401 Flora	3,0	4,3
1411 Gulen	3,8	4,7
1412 Solund	2,3	3,1
1413 Hyllestad	3,2	4,1
1416 Høyanger	5,3	6,4
1417 Vik	3,2	4,2
1418 Balestrand	3,9	4,6
1419 Leikanger	5,1	6,4
1420 Sogndal	3,8	5,3
1421 Aurland	3,3	4,3
1422 Lærdal	1,2	2,3
1424 Årdal	3,5	4,8
1426 Luster	5,9	7,0
1428 Askvoll	3,1	4,2
1429 Fjaler	2,9	3,9
1430 Gaular	3,7	4,7
1431 Jølster	3,9	5,0
1432 Førde	3,7	5,2
1433 Naustdal	5,3	6,4
1438 Bremanger	3,2	4,2
1439 Vågsøy	3,8	5,1
1441 Selje	4,2	5,3
1443 Eid	3,6	5,0

Tabell 3-k: Anslag på frie inntekter i 2008 og korrigert vekst i frie inntekter fra 2007 til 2008.

Kommune	Anslag på frie inntekter 2007 (1 000 kr)	Anslag på oppgave-korrigerte frie inntekter 2007 (1 000 kr)	Anslag på frie inntekter 2008 (1 000 kr)	Anslag på oppgave-korrigert vekst 2007-2008 (1 000 kr)	Anslag på oppgave-korrigert vekst 2007-2008 (kr. per innb.)
	1	2	3	4	5
1444 Hornindal	49 335	49 467	52 290	2 823	2 351
1445 Gloppen	191 155	193 588	203 499	9 912	1 732
1449 Stryn	209 981	210 648	218 745	8 097	1 207
<i>Fordeles gjennom året</i>	<i>13 500</i>	<i>13 500</i>	<i>12 979</i>	<i>-521</i>	
<b>Sogn og Fjordane</b>	<b>3 541 238</b>	<b>3 555 419</b>	<b>3 690 502</b>	<b>135 084</b>	<b>1 272</b>
1502 Molde	682 227	683 716	711 850	28 134	1 160
1504 Ålesund	1 125 517	1 127 961	1 165 656	37 695	911
1505 Kristiansund	636 182	636 356	660 808	24 452	1 086
1511 Vanylven	127 861	127 878	131 807	3 929	1 111
1514 Sande	96 557	96 706	99 256	2 550	1 009
1515 Herøy	258 346	258 806	270 317	11 512	1 383
1516 Ulstein	208 357	208 790	216 897	8 106	1 185
1517 Hareid	132 019	130 907	135 627	4 720	1 010
1519 Volda	246 358	246 783	256 302	9 519	1 145
1520 Ørsta	293 018	293 851	304 535	10 684	1 051
1523 Ørskog	84 175	85 469	85 650	181	87
1524 Norddal	72 832	73 401	81 867	8 466	4 659
1525 Stranda	143 509	143 881	150 475	6 594	1 465
1526 Stordal	41 151	41 182	43 797	2 615	2 658
1528 Sykkylven	218 601	218 201	225 265	7 063	946
1529 Skodje	114 000	114 081	118 596	4 515	1 231
1531 Sula	215 544	215 733	221 838	6 105	810
1532 Giske	186 892	187 189	195 211	8 022	1 207
1534 Haram	273 181	273 415	282 008	8 592	998
1535 Vestnes	233 000	236 935	240 032	3 097	484
1539 Rauma	233 035	233 985	241 283	7 298	996
1543 Nesset	110 766	111 054	116 444	5 391	1 746
1545 Midsund	75 136	75 103	77 297	2 194	1 149
1546 Sandøy	56 983	56 960	56 609	-351	-275
1547 Aukra	109 531	110 001	109 737	-264	-84
1548 Fræna	266 814	267 538	278 172	10 633	1 165
1551 Eide	105 739	106 079	111 229	5 150	1 530
1554 Averøy	162 500	162 641	165 748	3 108	579
1557 Gjemnes	94 866	94 605	98 782	4 177	1 578
1560 Tingvoll	109 717	110 142	114 689	4 548	1 475
1563 Sunndal	223 063	223 849	234 443	10 595	1 445
1566 Surnadal	199 680	199 831	206 340	6 509	1 076
1567 Rindal	80 122	80 376	83 651	3 276	1 589
1571 Halså	70 803	71 099	73 094	1 996	1 194
1573 Smøla	81 867	82 161	86 793	4 632	2 140
1576 Aure	140 059	140 017	143 829	3 813	1 085
<i>Fordeles gjennom året</i>	<i>9 500</i>	<i>9 500</i>	<i>6 639</i>	<i>-2 861</i>	
<b>Møre og Romsdal</b>	<b>7 519 510</b>	<b>7 536 182</b>	<b>7 802 573</b>	<b>266 391</b>	<b>1 086</b>
1601 Trondheim	4 229 817	4 175 256	4 363 961	188 705	1 167
1612 Hemne	125 222	125 797	132 765	6 968	1 641
1613 Snillfjord	53 881	54 073	53 651	-422	-413

Tabell 3-k: Anslag på frie inntekter i 2008 og korrigert vekst i frie inntekter fra 2007 til 2008.

Kommune	Vekst regnskap 2007-2008	Vekst RNB 2007-2008
	(prosent)	(prosent)
	6	7
1444 Hornindal	5,7	6,7
1445 Gloppen	5,1	6,3
1449 Stryn	3,8	5,1
<i>Fordeles gjennom året</i>		
<b>Sogn og Fjordane</b>	<b>3,8</b>	<b>5,0</b>
1502 Molde	4,1	5,6
1504 Ålesund	3,3	4,9
1505 Kristiansund	3,8	5,3
1511 Vanylven	3,1	4,2
1514 Sande	2,6	3,6
1515 Herøy	4,4	5,8
1516 Ulstein	3,9	5,3
1517 Hareid	3,6	5,0
1519 Volda	3,9	5,2
1520 Ørsta	3,6	5,0
1523 Ørskog	0,2	1,1
1524 Norddal	11,5	12,5
1525 Stranda	4,6	5,8
1526 Stordal	6,4	7,3
1528 Sykkylven	3,2	4,6
1529 Skodje	4,0	5,2
1531 Sula	2,8	4,2
1532 Giske	4,3	5,7
1534 Haram	3,1	4,4
1535 Vestnes	1,3	2,3
1539 Rauma	3,1	4,4
1543 Nesset	4,9	6,0
1545 Midsund	2,9	3,9
1546 Sandøy	-0,6	0,3
1547 Aukra	-0,2	1,0
1548 Fræna	4,0	5,3
1551 Eide	4,9	6,1
1554 Averøy	1,9	3,2
1557 Gjemnes	4,4	5,5
1560 Tingvoll	4,1	5,2
1563 Sunndal	4,7	6,1
1566 Surnadal	3,3	4,4
1567 Rindal	4,1	5,1
1571 Halså	2,8	3,7
1573 Smøla	5,6	6,7
1576 Aure	2,7	3,7
<i>Fordeles gjennom året</i>		
<b>Møre og Romsdal</b>	<b>3,5</b>	<b>4,8</b>
1601 Trondheim	4,5	6,1
1612 Hemne	5,5	6,9
1613 Snillfjord	-0,8	-0,1

Tabell 3-k: Anslag på frie inntekter i 2008 og korrigert vekst i frie inntekter fra 2007 til 2008.

Kommune	Anslag på frie inntekter 2007 (1 000 kr)	Anslag på oppgave-korrigerte frie inntekter 2007 (1 000 kr)	Anslag på frie inntekter 2008 (1 000 kr)	Anslag på oppgave-korrigert vekst 2007-2008 (1 000 kr)	Anslag på oppgave-korrigert vekst 2007-2008 (kr. per innb.)
	1	2	3	4	5
1617 Hitra	143 453	144 024	143 980	-43	-11
1620 Frøya	137 264	137 629	142 578	4 950	1 221
1621 Ørland	150 919	151 371	158 136	6 765	1 329
1622 Agdenes	77 166	77 319	79 606	2 287	1 288
1624 Rissa	208 537	209 283	217 691	8 407	1 321
1627 Bjugn	144 728	144 771	149 190	4 419	969
1630 Åfjord	113 000	113 161	117 530	4 369	1 341
1632 Roan	51 690	51 906	53 070	1 164	1 130
1633 Osen	48 913	49 009	51 051	2 042	1 943
1634 Oppdal	191 531	191 866	198 694	6 828	1 046
1635 Rennebu	98 840	99 006	101 618	2 612	991
1636 Meldal	148 864	149 468	153 599	4 131	1 059
1638 Orkdal	300 063	300 878	311 211	10 333	956
1640 Røros	175 743	176 582	181 766	5 184	914
1644 Holtålen	80 356	80 622	83 473	2 851	1 373
1648 Midtre Gauldal	194 137	194 430	201 501	7 071	1 201
1653 Melhus	386 855	389 064	403 118	14 054	983
1657 Skaun	171 758	172 303	177 836	5 533	891
1662 Klæbu	159 464	160 981	162 835	1 854	339
1663 Malvik	324 046	325 017	337 956	12 939	1 050
1664 Selbu	135 855	136 107	140 432	4 325	1 097
1665 Tydal	38 260	38 350	39 502	1 151	1 340
<i>Fordeles gjennom året</i>	<i>31 000</i>	<i>31 000</i>	<i>34 353</i>	<i>3 353</i>	
<b>Sør-Trøndelag</b>	<b>7 921 361</b>	<b>7 879 274</b>	<b>8 191 104</b>	<b>311 830</b>	<b>1 118</b>
1702 Steinkjer	585 957	587 379	610 497	23 118	1 121
1703 Namsos	360 777	361 622	375 042	13 420	1 067
1711 Meråker	89 776	90 022	94 105	4 083	1 628
1714 Stjørdal	565 695	567 551	586 608	19 057	940
1717 Frosta	88 246	88 445	90 667	2 222	903
1718 Leksvik	124 906	125 207	130 646	5 439	1 561
1719 Levanger	499 267	500 625	519 760	19 135	1 053
1721 Verdal	399 654	400 846	414 262	13 416	961
1723 Mosvik	39 724	39 814	42 491	2 676	3 062
1724 Verran	95 137	95 389	102 188	6 798	2 592
1725 Namdalseid	71 625	71 774	74 733	2 958	1 699
1729 Inderøy	178 053	178 534	184 990	6 457	1 091
1736 Snåsa	81 928	82 017	85 268	3 251	1 480
1738 Lierne	67 337	67 471	68 875	1 404	946
1739 Røyrvik	31 716	31 757	27 443	-4 314	-8 202
1740 Namsskogan	41 823	41 905	48 053	6 148	6 590
1742 Grong	90 689	90 698	92 919	2 221	930
1743 Høylandet	55 613	55 609	56 981	1 372	1 084
1744 Overhalla	109 617	109 622	113 629	4 007	1 143
1748 Fosnes	36 580	36 760	36 920	160	225
1749 Flatanger	56 103	56 131	56 575	444	380
1750 Vikna	128 330	128 694	132 741	4 047	1 007
1751 Nærøy	169 394	170 001	175 146	5 144	1 014

Tabell 3-k: Anslag på frie inntekter i 2008 og korrigert vekst i frie inntekter fra 2007 til 2008.

Kommune	Vekst regnskap 2007-2008	Vekst RNB 2007-2008
	(prosent)	(prosent)
	6	7
1617 Hitra	0,0	1,0
1620 Frøya	3,6	4,7
1621 Ørland	4,5	5,8
1622 Agdenes	3,0	3,9
1624 Rissa	4,0	5,2
1627 Bjugn	3,1	4,3
1630 Åfjord	3,9	5,0
1632 Roan	2,2	3,0
1633 Osen	4,2	5,0
1634 Oppdal	3,6	4,9
1635 Rennebu	2,6	3,7
1636 Meldal	2,8	3,8
1638 Orkdal	3,4	4,9
1640 Røros	2,9	4,2
1644 Holtålen	3,5	4,5
1648 Midtre Gauldal	3,6	4,8
1653 Melhus	3,6	5,1
1657 Skaun	3,2	4,6
1662 Klæbu	1,2	2,5
1663 Malvik	4,0	5,5
1664 Selbu	3,2	4,3
1665 Tydal	3,0	3,8
<i>Fordeles gjennom året</i>		
<b>Sør-Trøndelag</b>	4,0	5,4
1702 Steinkjer	3,9	5,3
1703 Namsos	3,7	5,1
1711 Meråker	4,5	5,6
1714 Stjørdal	3,4	4,8
1717 Frosta	2,5	3,6
1718 Leksvik	4,3	5,4
1719 Levanger	3,8	5,3
1721 Verdal	3,3	4,7
1723 Mosvik	6,7	7,6
1724 Verran	7,1	8,2
1725 Namdalseid	4,1	5,1
1729 Inderøy	3,6	4,9
1736 Snåsa	4,0	5,0
1738 Lierne	2,1	2,9
1739 Røyrvik	-13,6	-13,1
1740 Namsskogan	14,7	15,5
1742 Grong	2,4	3,5
1743 Høylandet	2,5	3,3
1744 Overhalla	3,7	4,9
1748 Fosnes	0,4	1,2
1749 Flatanger	0,8	1,6
1750 Vikna	3,1	4,4
1751 Nærøy	3,0	4,2

Tabell 3-k: Anslag på frie inntekter i 2008 og korrigert vekst i frie inntekter fra 2007 til 2008.

Kommune	Anslag på frie inntekter 2007 (1 000 kr)	Anslag på oppgave-korrigerte frie inntekter 2007 (1 000 kr)	Anslag på frie inntekter 2008 (1 000 kr)	Anslag på oppgave-korrigert vekst 2007-2008 (1 000 kr)	Anslag på oppgave-korrigert vekst 2007-2008 (kr. per innb.)
	1	2	3	4	5
1755 Leka	30 939	31 121	32 551	1 429	2 452
<i>Fordeles gjennom året</i>	<i>14 000</i>	<i>14 000</i>	<i>15 500</i>	<i>1 500</i>	
<b>Nord-Trøndelag</b>	<b>4 012 886</b>	<b>4 022 993</b>	<b>4 168 588</b>	<b>145 594</b>	<b>1 128</b>
1804 Bodø	1 273 664	1 275 536	1 323 164	47 627	1 045
1805 Narvik	538 974	540 287	569 054	28 767	1 572
1811 Bindal	72 538	72 538	74 928	2 391	1 413
1812 Sømna	76 769	77 156	82 619	5 463	2 669
1813 Brønnøy	252 270	252 602	260 367	7 765	1 029
1815 Vega	57 391	57 426	58 005	579	446
1816 Vevelstad	29 612	29 576	30 341	765	1 518
1818 Herøy	69 862	69 869	71 845	1 976	1 175
1820 Alstahaug	214 983	214 286	224 533	10 247	1 418
1822 Leirfjord	81 724	81 642	85 945	4 303	2 027
1824 Vefsn	408 704	409 239	425 280	16 041	1 182
1825 Grane	64 938	64 935	65 909	973	632
1826 Hattfjellidal	65 172	65 116	66 864	1 748	1 180
1827 Dønna	64 907	64 732	67 297	2 565	1 722
1828 Nesna	73 182	73 247	75 101	1 854	1 044
1832 Hemnes	160 536	160 885	171 721	10 836	2 403
1833 Rana	736 285	737 579	770 270	32 692	1 298
1834 Lurøy	96 748	96 893	106 675	9 782	4 966
1835 Træna	27 577	27 640	32 165	4 524	10 144
1836 Rødøy	72 029	72 219	72 970	751	559
1837 Meløy	231 647	231 670	242 438	10 768	1 616
1838 Gildeskål	90 661	90 852	94 441	3 590	1 725
1839 Beiarn	51 804	51 888	53 784	1 896	1 652
1840 Saltdal	181 248	181 900	188 546	6 646	1 418
1841 Fauske	279 401	279 284	289 830	10 547	1 114
1845 Sørfold	83 175	83 352	94 923	11 571	5 552
1848 Steigen	107 888	107 746	111 078	3 332	1 243
1849 Hamarøy	80 431	80 578	82 457	1 879	1 061
1850 Tysfjord	87 382	87 421	89 023	1 603	781
1851 Lødingen	89 258	89 185	93 424	4 239	1 878
1852 Tjeldsund	61 728	61 728	64 263	2 534	1 874
1853 Evenes	62 370	62 450	62 355	-95	-70
1854 Ballangen	102 779	103 126	102 841	-285	-106
1856 Røst	31 574	31 637	32 552	915	1 549
1857 Værøy	38 118	38 200	38 997	797	1 066
1859 Flakstad	62 711	62 785	64 272	1 487	1 020
1860 Vestvågøy	345 522	346 028	356 683	10 655	992
1865 Vågan	276 797	276 578	286 500	9 922	1 103
1866 Hadsel	249 904	250 537	258 072	7 535	953
1867 Bø	118 521	118 557	123 747	5 190	1 790
1868 Øksnes	151 351	151 344	156 639	5 295	1 180
1870 Sortland	308 401	308 671	316 067	7 396	762
1871 Andøy	179 313	178 830	185 843	7 013	1 361
1874 Moskenes	51 041	51 155	51 202	48	41



Tabell 3-k: Anslag på frie inntekter i 2008 og korrigert vekst i frie inntekter fra 2007 til 2008.

Kommune	Vekst	Vekst
	regnskap	RNB
	2007-2008	2007-2008
	(prosent)	(prosent)
	6	7
1755 Leka	4,6	5,3
<i>Fordeles gjennom året</i>		
<b>Nord-Trøndelag</b>	3,6	4,9
1804 Bodø	3,7	5,2
1805 Narvik	5,3	6,7
1811 Bindal	3,3	4,2
1812 Sømna	7,1	8,1
1813 Brønnøy	3,1	4,2
1815 Vega	1,0	1,9
1816 Vevelstad	2,6	3,2
1818 Herøy	2,8	3,8
1820 Alstahaug	4,8	6,1
1822 Leirfjord	5,3	6,3
1824 Vefsn	3,9	5,2
1825 Grane	1,5	2,4
1826 Hattfjelldal	2,7	3,5
1827 Dønna	4,0	4,8
1828 Nesna	2,5	3,5
1832 Hemnes	6,7	7,7
1833 Rana	4,4	5,8
1834 Lurøy	10,1	10,9
1835 Træna	16,4	17,1
1836 Rødøy	1,0	1,7
1837 Meløy	4,6	5,8
1838 Gildeskål	4,0	4,8
1839 Beiarn	3,7	4,5
1840 Saltdal	3,7	4,7
1841 Fauske	3,8	5,1
1845 Sørfold	13,9	14,9
1848 Steigen	3,1	4,0
1849 Hamarøy	2,3	3,2
1850 Tysfjord	1,8	2,7
1851 Lødingen	4,8	5,8
1852 Tjeldsund	4,1	5,0
1853 Evenes	-0,2	0,7
1854 Ballangen	-0,3	0,7
1856 Røst	2,9	3,6
1857 Værøy	2,1	2,9
1859 Flakstad	2,4	3,3
1860 Vestvågøy	3,1	4,3
1865 Vågan	3,6	4,9
1866 Hadsel	3,0	4,2
1867 Bø	4,4	5,3
1868 Øksnes	3,5	4,7
1870 Sortland	2,4	3,6
1871 Andøy	3,9	5,1
1874 Moskenes	0,1	0,9

Tabell 3-k: Anslag på frie inntekter i 2008 og korrigert vekst i frie inntekter fra 2007 til 2008.

Kommune	Anslag på frie inntekter 2007 (1 000 kr)	Anslag på oppgave-korrigerte frie inntekter 2007 (1 000 kr)	Anslag på frie inntekter 2008 (1 000 kr)	Anslag på oppgave-korrigert vekst 2007-2008 (1 000 kr)	Anslag på oppgave-korrigert vekst 2007-2008 (kr. per innb.)
	1	2	3	4	5
<i>Fordeles gjennom året</i>	36 612	36 612	31 936	-4 676	
<b>Nordland</b>	7 797 500	7 805 516	8 106 967	301 451	1 280
1901 Harstad	681 051	682 732	709 906	27 174	1 168
1902 Tromsø	1 786 153	1 790 493	1 868 241	77 748	1 206
1911 Kvæfjord	174 609	175 226	176 955	1 729	567
1913 Skånland	119 480	119 507	121 886	2 379	825
1915 Bjarkøy	34 791	34 692	35 800	1 108	2 119
1917 Ibestad	76 183	76 179	78 888	2 709	1 721
1919 Gratangen	61 541	61 559	63 029	1 470	1 199
1920 Lavangen	52 230	52 108	53 457	1 349	1 334
1922 Bardu	125 299	126 058	132 861	6 802	1 735
1923 Salangen	89 086	88 790	92 444	3 655	1 637
1924 Målselv	214 124	214 562	222 294	7 732	1 173
1925 Sørreisa	112 423	112 350	116 759	4 408	1 330
1926 Dyrøy	61 269	61 403	63 722	2 320	1 834
1927 Tranøy	78 789	78 681	78 740	59	38
1928 Torsken	53 295	53 255	54 908	1 653	1 690
1929 Berg	46 624	46 666	47 927	1 262	1 312
1931 Lenvik	365 651	365 102	378 828	13 725	1 245
1933 Balsfjord	197 202	197 540	202 833	5 293	950
1936 Karlsøy	101 868	101 818	106 664	4 846	2 067
1938 Lyngen	122 968	123 539	128 827	5 288	1 653
1939 Storfjord	73 239	73 343	77 621	4 278	2 238
1940 Kåfjord	92 306	92 145	95 358	3 213	1 447
1941 Skjervøy	114 515	114 493	118 322	3 830	1 291
1942 Nordreisa	164 572	164 793	168 683	3 890	828
1943 Kvænangen	70 668	70 741	74 107	3 366	2 492
<i>Fordeles gjennom året</i>	10 000	10 000	10 000	0	
<b>Troms</b>	5 079 938	5 087 776	5 279 061	191 286	1 241
2002 Vardø	101 114	101 236	105 610	4 374	1 913
2003 Vadsø	208 672	209 076	217 240	8 164	1 333
2004 Hammerfest	331 189	332 249	346 023	13 774	1 467
2011 Kautokeino	120 550	120 680	126 027	5 347	1 803
2012 Alta	609 485	611 323	639 194	27 871	1 541
2014 Loppa	71 576	71 712	73 776	2 064	1 795
2015 Hasvik	58 257	58 425	59 682	1 256	1 250
2017 Kvalsund	60 606	60 600	63 018	2 418	2 214
2018 Måsøy	71 209	71 285	73 686	2 401	1 821
2019 Nordkapp	130 482	130 699	134 659	3 960	1 210
2020 Porsanger	150 188	150 065	156 404	6 339	1 531
2021 Karasjok	118 378	118 895	124 219	5 324	1 853
2022 Lebesby	74 741	74 930	79 056	4 126	3 041
2023 Gamvik	61 753	61 611	63 809	2 198	2 101
2024 Berlevåg	60 111	59 921	61 903	1 982	1 825
2025 Tana	132 290	132 777	138 507	5 730	1 924
2027 Nesseby	54 818	54 878	56 679	1 801	2 037

Tabell 3-k: Anslag på frie inntekter i 2008 og korrigert vekst i frie inntekter fra 2007 til 2008.

Kommune	Vekst regnskap 2007-2008	Vekst RNB 2007-2008
	(prosent)	(prosent)
	6	7
<i>Fordeles gjennom året</i>		
<b>Nordland</b>	3,9	5,1
1901 Harstad	4,0	5,3
1902 Tromsø	4,3	5,8
1911 Kvæfjord	1,0	1,6
1913 Skånland	2,0	2,9
1915 Bjarkøy	3,2	3,8
1917 Ibestad	3,6	4,4
1919 Gratangen	2,4	3,1
1920 Lavangen	2,6	3,3
1922 Bardu	5,4	6,7
1923 Salangen	4,1	5,1
1924 Målselv	3,6	4,8
1925 Sørreisa	3,9	5,1
1926 Dyrøy	3,8	4,6
1927 Tranøy	0,1	0,8
1928 Torsken	3,1	3,8
1929 Berg	2,7	3,5
1931 Lenvik	3,8	4,9
1933 Balsfjord	2,7	3,8
1936 Karlsøy	4,8	5,7
1938 Lyngen	4,3	5,3
1939 Storfjord	5,8	6,9
1940 Kåfjord	3,5	4,4
1941 Skjervøy	3,3	4,3
1942 Nordreisa	2,4	3,5
1943 Kvænangen	4,8	5,5
<i>Fordeles gjennom året</i>		
<b>Troms</b>	3,8	5,0
2002 Vardø	4,3	5,2
2003 Vadsø	3,9	5,1
2004 Hammerfest	4,1	5,5
2011 Kautokeino	4,4	5,4
2012 Alta	4,6	5,7
2014 Loppa	2,9	3,5
2015 Hasvik	2,2	2,8
2017 Kvalsund	4,0	4,7
2018 Måsøy	3,4	4,1
2019 Nordkapp	3,0	4,0
2020 Porsanger	4,2	5,3
2021 Karasjok	4,5	5,4
2022 Lebesby	5,5	6,2
2023 Gamvik	3,6	4,2
2024 Berlevåg	3,3	4,0
2025 Tana	4,3	5,2
2027 Nesseby	3,3	3,9

Tabell 3-k: Anslag på frie inntekter i 2008 og korrigert vekst i frie inntekter fra 2007 til 2008.

Kommune	Anslag på frie inntekter 2007 (1 000 kr)	Anslag på oppgave-korrigerede frie inntekter 2007 (1 000 kr)	Anslag på frie inntekter 2008 (1 000 kr)	Anslag på oppgave-korrigert vekst 2007-2008 (1 000 kr)	Anslag på oppgave-korrigert vekst 2007-2008 (kr. per innb.)
	1	2	3	4	5
2028 Båtsfjord	100 918	100 954	106 219	5 265	2 492
2030 Sør-Varanger	342 062	343 352	355 437	12 085	1 273
<i>Fordeles gjennom året</i>	<i>5 000</i>	<i>5 000</i>	<i>4 500</i>	<i>-500</i>	
<b>Finnmark</b>	<b>2 863 398</b>	<b>2 869 667</b>	<b>2 985 647</b>	<b>115 980</b>	<b>1 596</b>
<i>Sum ekskl. fordelt gjennom året</i>	<i>140 116 100</i>	<i>140 318 185</i>	<i>145 399 858</i>		
<i>Fordeles gjennom året</i>	<i>204 067</i>	<i>204 067</i>	<i>194 555</i>		
<i>Prosjektskjønn, forskudd m.v.</i>	<i>143 497</i>	<i>143 497</i>	<i>150 000</i>		
<i>Eiendomsskatt m.n.</i>	<i>5 960 000</i>	<i>5 960 000</i>	<i>6 080 000</i>		
<i>Korreksjon endring Bykletrekk 2006-2007 og anslag Bykletrekk 2008</i>	<i>1 266</i>	<i>1 266</i>	<i>13 413</i>		
<b>Hele landet</b>	<b>146 424 930</b>	<b>146 627 000</b>	<b>151 811 000</b>	<b>5 184 000</b>	<b>1 107</b>

Tabell 3-k: Anslag på frie inntekter i 2008 og korrigert vekst i frie inntekter fra 2007 til 2008.

Kommune	Vekst regnskap 2007-2008	Vekst RNB 2007-2008
	(prosent)	(prosent)
	6	7
2028 Båtsfjord	5,2	6,0
2030 Sør-Varanger	3,5	4,6
<i>Fordeles gjennom året</i>		
<b>Finnmark</b>	4,0	5,1
<i>Sum eksl. fordelt gjennom året</i>		
<i>Fordeles gjennom året</i>		
<i>Prosjektskjønn, forskudd m.v.</i>		
<i>Eiendomsskatt m.n.</i>		
<i>Korreksjon endring Bykлетrekk</i>		
<i>2006-2007 og anslag Bykлетrekk</i>		
<i>2008</i>		
<b>Hele landet</b>	3,5	4,9

## Tabell A-k

### Utgiftsutjevning m.m. Kommunene

Kolonne 9 viser sum utgiftsutjevning m.m. for den enkelte kommune. Utjevningen består av omfordeling som følge av forskjeller i beregnet utgiftsbehov (beregnet i kolonnene 1-5), og omfordeling som følge av korreksjonsordningen for statlige og frittstående skoler (beregnet i kolonnene 6-8). Mindre avvik i utregningene skyldes avrundinger.

Beregningen av utgiftsutjevningen som presenteres her er basert på befolkningstall per 1. januar 2007, og er derfor foreløpig. De endelige tallene for innbyggertilskudd med utgiftsutjevning presenteres i Revidert grønt hefte i juni 2008 når befolkningstall per 1. januar 2008 foreligger.

#### **Kolonne 1 – Indeks for beregnet utgiftsbehov**

Beregning av indeks for beregnet utgiftsbehov er dokumentert i tabell D-k. Indeks = 1 betyr landsgjennomsnittlig beregnet utgiftsbehov. Indeks = 1,1 og 0,9 betyr beregnet utgiftsbehov som er hhv. 10 prosent over og 10 prosent under landsgjennomsnittet. Kolonnen er også vist i tabell D-k, kolonne 21.

#### **Kolonne 2 – Landsgjennomsnittlig beregnet utgiftsbehov per innbygger**

Utgiftsbehovet for 2008 er på landsbasis beregnet til 128,3 milliarder kroner, som er 27 403 kroner per innbygger.

#### **Kolonne 3 – Kommunens beregnede utgiftsbehov i kroner per innbygger**

I kolonne 3 vises landsgjennomsnittlig beregnet utgiftsbehov (kolonne 2) multiplisert med indeks for beregnet utgiftsbehov (kolonne 1).

#### **Kolonne 4 – Omfordeling per innbygger i kommunen**

Omfordeling per innbygger vises i kolonne 4, og framkommer som differansen mellom kolonne 3 og kolonne 2.

#### **Kolonne 5 – Omfordeling i kroner for kommunen (i 1 000 kroner)**

Omfordeling per innbygger i 1 000 kr vises i kolonne 5, og er beregnet ved omfordeling i kroner per innbygger (kolonne 4) multiplisert med kommunens innbyggertall i 2007 (tabell E-k, kolonne 1).

#### **Kolonne 6 – Trekk for elever i statlige og frittstående skoler**

Kommunene trekkes for elever som går i statlige og frittstående skoler. For en nærmere gjennomgang av korreksjonsordningen for elever i statlige og frittstående skoler vises det til kommuneproposisjonen for 2008, vedlegg 1 (St.prp. nr. 67 (2006-2007)). Elevtallene som legges til grunn bygger på gjennomsnittlig elevtall ved disse skolene per 1. oktober 2006 og 1. april 2007. Tall fra Kunnskapsdepartementet.

*Oversikt over treksatser per elev for 2008:*

Vanlig undervisning	55 000 kr per elev
Spesialundervisning	213 610 kr per elev
Innlosjering	226 114 kr per elev

**Kolonne 7 – Tilbakeføring av samlet trekk**

Det samlede trekket for alle kommuner (landssum, kolonne 6) tilbakeføres til den enkelte kommune etter kommunens andel av utgiftsbehovet.

**Kolonne 8 – Nettovirkning av korreksjonsordningen for statlige og frittstående skoler**

Nettovirkningen av korreksjonsordningen vises i kolonne 8 (summen av kolonne 6 og kolonne 7).

**Kolonne 9 – Sum utgiftsutjevning m.m.**

Utgiftsutjevningen, inkl. omfordeling grunnet elever i statlige og frittstående skoler, framkommer som summen av kolonne 5 og kolonne 8. Tallet benyttes videre i tabell 2-k, kolonne 2, som tillegg/trekk i innbyggertilskuddet.

Tabell A-k: Utgiftsutjevning m.m. for kommunene 2008.

Kommune	Indeks- beregnet utgifts- behov, foreløpig	Gj.snitt beregnet utgifts- behov (kr. per innb.)	Beregnet utgifts- behov i kommunen (kr. per innb.)	Omfor- deling (kol. 3 - 2) (kr. per innb.)	Omfor- deling (1 000 kr)
	1	2	3	4	5
0101 Halden	1,0164	27 403	27 852	450	12 515
0104 Moss	0,9771	27 403	26 776	-626	-17 934
0105 Sarpsborg	0,9836	27 403	26 954	-449	-22 698
0106 Fredrikstad	0,9934	27 403	27 223	-180	-12 824
0111 Hvaler	1,0467	27 403	28 681	1 279	4 961
0118 Aremark	1,2930	27 403	35 431	8 029	11 377
0119 Marker	1,1784	27 403	32 292	4 890	17 197
0121 Rømskog	1,5574	27 403	42 678	15 275	10 066
0122 Trøgstad	1,0739	27 403	29 428	2 025	10 115
0123 Spydeberg	0,9968	27 403	27 315	-88	-435
0124 Askim	0,9516	27 403	26 076	-1 326	-19 004
0125 Eidsberg	1,0264	27 403	28 126	724	7 495
0127 Skiptvet	1,0446	27 403	28 625	1 223	4 173
0128 Rakkestad	1,1211	27 403	30 720	3 317	24 639
0135 Råde	0,9700	27 403	26 580	-823	-5 474
0136 Rygge	0,9747	27 403	26 709	-694	-9 603
0137 Våler	0,9879	27 403	27 070	-332	-1 380
0138 Hobøl	1,0003	27 403	27 412	9	41
<b>Østfold</b>	1,0018	27 403	27 453	50	13 228
0211 Vestby	0,8823	27 403	24 177	-3 225	-43 267
0213 Ski	0,8936	27 403	24 488	-2 915	-79 421
0214 Ås	0,9366	27 403	25 666	-1 737	-25 832
0215 Frogn	0,9336	27 403	25 582	-1 820	-25 284
0216 Nesodden	0,9178	27 403	25 149	-2 254	-37 843
0217 Oppegård	0,8959	27 403	24 549	-2 854	-68 469
0219 Bærum	0,9746	27 403	26 707	-696	-74 401
0220 Asker	0,9309	27 403	25 509	-1 893	-98 846
0221 Aurskog-Høland	1,0037	27 403	27 504	101	1 375
0226 Sørum	0,9315	27 403	25 526	-1 876	-25 907
0227 Fet	0,8990	27 403	24 634	-2 768	-27 127
0228 Rælingen	0,8352	27 403	22 887	-4 515	-68 011
0229 Enebakk	0,9127	27 403	25 011	-2 392	-23 108
0230 Lørenskog	0,8653	27 403	23 713	-3 690	-115 740
0231 Skedsmo	0,8933	27 403	24 479	-2 924	-130 322
0233 Nittedal	0,8978	27 403	24 602	-2 800	-55 915
0234 Gjerdrum	0,9661	27 403	26 474	-928	-4 969
0235 Ullensaker	0,8680	27 403	23 785	-3 617	-93 928
0236 Nes	0,9835	27 403	26 951	-452	-8 229
0237 Eidsvoll	0,9622	27 403	26 367	-1 036	-20 026
0238 Nannestad	0,9613	27 403	26 341	-1 061	-11 180
0239 Hurdal	1,1432	27 403	31 327	3 924	10 179
<b>Akershus</b>	0,9264	27 403	25 387	-2 016	-1 026 271
0301 Oslo	0,8909	27 403	24 412	-2 991	-1 640 675
0402 Kongsvinger	1,0092	27 403	27 653	251	4 321
0403 Hamar	1,0215	27 403	27 991	589	16 434
0412 Ringsaker	1,0467	27 403	28 681	1 279	40 882



Tabell A-k: Utgiftsutjevning m.m. for kommunene 2008.

Kommune	Trekk frittstående og statlige skoler (1 000 kr)	Tilbake- føring samlet trekk (1 000 kr)	Nettovirkning frittst. og statl. skoler (kol. 6+7) (1 000 kr)	Sum utg.- utjevning m.m. (kol. 5+8) (1 000 kr)
	6	7	8	9
0101 Halden	-1 403	4 794	3 392	15 907
0104 Moss	-7 684	4 741	-2 943	-20 877
0105 Sarpsborg	-3 740	8 433	4 694	-18 004
0106 Fredrikstad	-7 700	12 003	4 303	-8 521
0111 Hvaler	-632	688	56	5 017
0118 Aremark	0	310	310	11 687
0119 Marker	0	702	702	17 899
0121 Rømskog	0	174	174	10 240
0122 Trøgstad	-110	909	799	10 914
0123 Spydeberg	-544	836	292	-143
0124 Askim	-3 486	2 311	-1 175	-20 179
0125 Eidsberg	-1 155	1 801	646	8 142
0127 Skiptvet	-220	604	384	4 557
0128 Rakkestad	-55	1 411	1 356	25 995
0135 Råde	-2 035	1 094	-941	-6 415
0136 Rygge	-3 410	2 286	-1 124	-10 727
0137 Våler	-413	695	283	-1 097
0138 Hobøl	-1 548	776	-772	-731
<b>Østfold</b>	<b>-34 134</b>	<b>44 570</b>	<b>10 436</b>	<b>23 664</b>
0211 Vestby	-3 025	2 006	-1 019	-44 286
0213 Ski	-1 539	4 126	2 587	-76 834
0214 Ås	-3 080	2 361	-719	-26 551
0215 Frogn	-8 387	2 197	-6 190	-31 474
0216 Nesodden	-13 857	2 611	-11 245	-49 088
0217 Oppegård	-3 216	3 642	426	-68 043
0219 Bærum	-26 569	17 661	-8 908	-83 309
0220 Asker	-12 221	8 236	-3 985	-102 831
0221 Aurskog-Høland	-55	2 311	2 256	3 631
0226 Sørum	-2 524	2 180	-344	-26 251
0227 Fet	-1 155	1 493	338	-26 790
0228 Rælingen	-1 128	2 132	1 004	-67 006
0229 Enebakk	-715	1 494	779	-22 329
0230 Lørenskog	-9 468	4 599	-4 869	-120 609
0231 Skedsmo	-8 684	6 748	-1 935	-132 257
0233 Nittedal	-1 931	3 038	1 107	-54 808
0234 Gjerdrum	-825	876	51	-4 918
0235 Ullensaker	-2 123	3 819	1 697	-92 231
0236 Nes	-544	3 037	2 493	-5 736
0237 Eidsvoll	-853	3 153	2 300	-17 726
0238 Nannestad	-578	1 716	1 139	-10 041
0239 Hurdal	-275	503	228	10 407
<b>Akershus</b>	<b>-102 750</b>	<b>79 940</b>	<b>-22 810</b>	<b>-1 049 081</b>
0301 Oslo	-125 731	82 824	-42 907	-1 683 583
0402 Kongsvinger	0	2 948	2 948	7 269
0403 Hamar	-10 282	4 831	-5 451	10 983
0412 Ringsaker	-7 241	5 671	-1 570	39 312

Tabell A-k: Utgiftsutjevning m.m. for kommunene 2008.

Kommune	Indeks- beregnet utgifts- behov, foreløpig	Gj.snitt beregnet utgifts- behov (kr. per innb.)	Beregnet utgifts- behov i kommunen (kr. per innb.)	Omfor- deling (kol. 3 - 2) (kr. per innb.)	Omfor- deling (1 000 kr)
	1	2	3	4	5
0415 Løten	1,0342	27 403	28 339	937	6 829
0417 Stange	1,0364	27 403	28 400	997	18 589
0418 Nord-Odal	1,1546	27 403	31 638	4 236	21 412
0419 Sør-Odal	1,0776	27 403	29 528	2 125	16 478
0420 Eidskog	1,2303	27 403	33 714	6 311	40 298
0423 Grue	1,2552	27 403	34 395	6 992	36 025
0425 Åsnes	1,1967	27 403	32 793	5 390	40 987
0426 Våler	1,1799	27 403	32 332	4 929	19 111
0427 Elverum	0,9846	27 403	26 982	-421	-8 105
0428 Trysil	1,2105	27 403	33 170	5 767	39 112
0429 Åmot	1,1361	27 403	31 133	3 730	15 980
0430 Stor-Elvdal	1,2466	27 403	34 161	6 759	18 282
0432 Rendalen	1,3901	27 403	38 093	10 691	21 970
0434 Engerdal	1,3808	27 403	37 837	10 434	15 234
0436 Tolga	1,2590	27 403	34 501	7 098	12 117
0437 Tynset	1,1894	27 403	32 591	5 189	27 869
0438 Alvdal	1,1873	27 403	32 534	5 132	12 470
0439 Follidal	1,2418	27 403	34 030	6 627	11 233
0441 Os	1,3064	27 403	35 798	8 396	17 320
<b>Hedmark</b>	<b>1,0860</b>	<b>27 403</b>	<b>29 760</b>	<b>2 358</b>	<b>444 849</b>
0501 Lillehammer	0,9910	27 403	27 156	-247	-6 306
0502 Gjøvik	0,9779	27 403	26 798	-605	-16 899
0511 Dovre	1,1885	27 403	32 567	5 164	14 521
0512 Lesja	1,2481	27 403	34 202	6 800	14 619
0513 Skjåk	1,1580	27 403	31 733	4 331	10 086
0514 Lom	1,1463	27 403	31 410	4 008	9 763
0515 Vågå	1,1815	27 403	32 377	4 975	18 526
0516 Nord-Fron	1,0929	27 403	29 947	2 545	14 734
0517 Sel	1,1254	27 403	30 838	3 435	20 951
0519 Sør-Fron	1,1720	27 403	32 115	4 713	15 076
0520 Ringebu	1,2015	27 403	32 924	5 521	25 160
0521 Øyer	1,0699	27 403	29 318	1 915	9 371
0522 Gausdal	1,0944	27 403	29 989	2 587	15 814
0528 Østre Toten	1,1109	27 403	30 442	3 039	43 727
0529 Vestre Toten	1,0108	27 403	27 699	296	3 739
0532 Jevnaker	1,0239	27 403	28 057	654	4 081
0533 Lunner	0,9571	27 403	26 226	-1 177	-10 029
0534 Gran	1,0880	27 403	29 815	2 413	31 629
0536 Søndre Land	1,3701	27 403	37 544	10 142	60 161
0538 Nordre Land	1,1358	27 403	31 124	3 721	25 007
0540 Sør-Aurdal	1,3212	27 403	36 205	8 802	28 115
0541 Etnedal	1,3931	27 403	38 174	10 772	15 016
0542 Nord-Aurdal	1,1166	27 403	30 598	3 195	20 413
0543 Vestre Slidre	1,1279	27 403	30 908	3 506	7 755
0544 Øystre Slidre	1,1366	27 403	31 147	3 744	11 853
0545 Vang	1,3775	27 403	37 747	10 344	16 458
<b>Oppland</b>	<b>1,0804</b>	<b>27 403</b>	<b>29 606</b>	<b>2 204</b>	<b>403 340</b>

Tabell A-k: Utgiftsutjevning m.m. for kommunene 2008.

Kommune	Trekk frittstående og statlige skoler (1 000 kr)	Tilbake- føring samlet trekk (1 000 kr)	Nettovirkning frittst. og statl. skoler (kol. 6+7) (1 000 kr)	Sum utg.- utjevning m.m. (kol. 5+8) (1 000 kr)
	6	7	8	9
0415 Løten	-3 583	1 278	-2 305	4 524
0417 Stange	-11 924	3 274	-8 650	9 939
0418 Nord-Odal	0	989	989	22 401
0419 Sør-Odal	0	1 416	1 416	17 894
0420 Eidskog	0	1 331	1 331	41 629
0423 Grue	-165	1 096	931	36 955
0425 Åsnes	-1 650	1 542	-108	40 879
0426 Våler	0	775	775	19 886
0427 Elverum	-110	3 214	3 104	-5 001
0428 Trysil	-110	1 391	1 281	40 394
0429 Åmot	0	825	825	16 804
0430 Stor-Elvdal	0	571	571	18 854
0432 Rendalen	0	484	484	22 454
0434 Engerdal	0	342	342	15 575
0436 Tolga	0	364	364	12 481
0437 Tynset	0	1 083	1 083	28 952
0438 Alvdal	0	489	489	12 959
0439 Follidal	0	357	357	11 589
0441 Os	0	457	457	17 777
<b>Hedmark</b>	<b>-35 066</b>	<b>34 727</b>	<b>-338</b>	<b>444 510</b>
0501 Lillehammer	-7 535	4 289	-3 246	-9 552
0502 Gjøvik	-2 145	4 629	2 484	-14 415
0511 Dovre	0	566	566	15 088
0512 Lesja	0	455	455	15 074
0513 Skjåk	-440	457	17	10 103
0514 Lom	0	473	473	10 236
0515 Vågå	0	746	746	19 272
0516 Nord-Fron	-55	1 072	1 017	15 751
0517 Sel	0	1 163	1 163	22 115
0519 Sør-Fron	-28	635	608	15 683
0520 Ringeby	-2 118	928	-1 190	23 970
0521 Øyer	0	887	887	10 258
0522 Gausdal	-303	1 134	831	16 646
0528 Østre Toten	-578	2 709	2 131	45 859
0529 Vestre Toten	-110	2 160	2 050	5 789
0532 Jevnaker	-743	1 082	340	4 420
0533 Lunner	-461	1 382	921	-9 108
0534 Gran	-220	2 417	2 197	33 827
0536 Søndre Land	0	1 377	1 377	61 539
0538 Nordre Land	0	1 293	1 293	26 300
0540 Sør-Aurdal	0	715	715	28 830
0541 Etnedal	0	329	329	15 345
0542 Nord-Aurdal	0	1 209	1 209	21 622
0543 Vestre Slidre	0	423	423	8 178
0544 Øystre Slidre	0	610	610	12 463
0545 Vang	0	371	371	16 829
<b>Oppland</b>	<b>-14 733</b>	<b>33 512</b>	<b>18 779</b>	<b>422 119</b>

Tabell A-k: Utgiftsutjevning m.m. for kommunene 2008.

Kommune	Indeks- beregnet utgifts- behov, foreløpig	Gj.snitt beregnet utgifts- behov (kr. per innb.)	Beregnet utgifts- behov i kommunen (kr. per innb.)	Omfor- deling (kol. 3 - 2) (kr. per innb.)	Omfor- deling (1 000 kr)
	1	2	3	4	5
0602 Drammen	0,9463	27 403	25 932	-1 471	-86 391
0604 Kongsberg	0,9835	27 403	26 952	-451	-10 663
0605 Ringerike	1,0154	27 403	27 825	422	11 987
0612 Hole	0,9499	27 403	26 031	-1 372	-7 456
0615 Flå	1,4069	27 403	38 554	11 151	11 028
0616 Nes	1,1493	27 403	31 493	4 090	14 135
0617 Gol	1,1228	27 403	30 769	3 366	14 928
0618 Hemsedal	1,1071	27 403	30 339	2 936	5 763
0619 Ål	1,1771	27 403	32 256	4 853	22 529
0620 Hol	1,0678	27 403	29 261	1 858	8 314
0621 Sigdal	1,1967	27 403	32 791	5 389	18 839
0622 Krødsherad	1,1425	27 403	31 306	3 904	8 276
0623 Modum	1,0197	27 403	27 943	541	6 808
0624 Øvre Eiker	0,9931	27 403	27 214	-188	-3 004
0625 Nedre Eiker	0,9304	27 403	25 495	-1 907	-41 724
0626 Lier	0,9490	27 403	26 006	-1 396	-31 078
0627 Røyken	0,9179	27 403	25 151	-2 251	-40 115
0628 Hurum	1,0461	27 403	28 666	1 263	11 286
0631 Flesberg	1,1595	27 403	31 773	4 370	11 026
0632 Rollag	1,4601	27 403	40 010	12 607	17 675
0633 Nore og Uvdal	1,2516	27 403	34 298	6 896	17 418
<b>Buskerud</b>	0,9940	27 403	27 239	-163	-40 419
0701 Horten	0,9911	27 403	27 158	-245	-6 125
0702 Holmestrand	1,0120	27 403	27 732	329	3 201
0704 Tønsberg	0,9918	27 403	27 179	-224	-8 391
0706 Sandefjord	1,0057	27 403	27 559	156	6 555
0709 Larvik	1,0229	27 403	28 030	627	25 947
0711 Svelvik	0,9939	27 403	27 236	-167	-1 078
0713 Sande	1,0432	27 403	28 586	1 183	9 262
0714 Hof	1,0762	27 403	29 491	2 089	6 472
0716 Re	1,0557	27 403	28 929	1 526	12 698
0719 Andebu	1,0622	27 403	29 108	1 705	8 761
0720 Stokke	0,9908	27 403	27 151	-252	-2 580
0722 Nøtterøy	0,9857	27 403	27 012	-391	-7 935
0723 Tjøme	1,0164	27 403	27 851	448	2 015
0728 Lardal	1,1016	27 403	30 187	2 784	6 738
<b>Vestfold</b>	1,0091	27 403	27 651	248	55 541
0805 Porsgrunn	0,9979	27 403	27 345	-58	-1 967
0806 Skien	0,9918	27 403	27 177	-226	-11 456
0807 Notodden	1,1009	27 403	30 168	2 765	33 795
0811 Siljan	1,0661	27 403	29 213	1 810	4 276
0814 Bamble	0,9476	27 403	25 966	-1 437	-20 199
0815 Kragerø	1,0597	27 403	29 037	1 635	17 133
0817 Drangedal	1,2046	27 403	33 008	5 606	23 185
0819 Nome	1,1732	27 403	32 148	4 745	31 205
0821 Bø	1,0035	27 403	27 498	95	509
0822 Sauherad	1,1040	27 403	30 251	2 849	12 184

Tabell A-k: Utgiftsutjevning m.m. for kommunene 2008.

Kommune	Trekk frittstående og statlige skoler (1 000 kr)	Tilbake- føring samlet trekk (1 000 kr)	Nettovirkning frittst. og statl. skoler (kol. 6+7) (1 000 kr)	Sum utg.- utjevning m.m. (kol. 5+8) (1 000 kr)
	6	7	8	9
0602 Drammen	-1 408	9 418	8 010	-78 381
0604 Kongsberg	-7 040	3 941	-3 099	-13 762
0605 Ringerike	-2 933	4 884	1 951	13 938
0612 Hole	-2 294	875	-1 419	-8 875
0615 Flå	0	236	236	11 264
0616 Nes	-1 815	673	-1 142	12 993
0617 Gol	0	844	844	15 772
0618 Hemsedal	0	368	368	6 131
0619 Ål	-1 485	926	-559	21 970
0620 Hol	0	810	810	9 124
0621 Sigdal	0	709	709	19 548
0622 Krødsherad	0	410	410	8 686
0623 Modum	-385	2 175	1 790	8 598
0624 Øvre Eiker	-2 283	2 685	403	-2 601
0625 Nedre Eiker	-2 420	3 449	1 029	-40 694
0626 Lier	-853	3 580	2 727	-28 351
0627 Røyken	-1 506	2 772	1 265	-38 850
0628 Hurum	-4 978	1 584	-3 394	7 893
0631 Flesberg	-55	496	441	11 467
0632 Rollag	0	347	347	18 022
0633 Nore og Uvdal	0	536	536	17 954
<b>Buskerud</b>	<b>-29 454</b>	<b>41 718</b>	<b>12 264</b>	<b>-28 155</b>
0701 Horten	-3 768	4 201	433	-5 692
0702 Holmestrand	-2 352	1 668	-684	2 517
0704 Tønsberg	-15 265	6 302	-8 963	-17 354
0706 Sandefjord	-10 719	7 141	-3 578	2 977
0709 Larvik	-3 294	7 170	3 877	29 823
0711 Svelvik	-858	1 089	231	-847
0713 Sande	-1 458	1 384	-74	9 188
0714 Hof	-110	565	455	6 928
0716 Re	-3 960	1 489	-2 471	10 227
0719 Andebu	-1 546	925	-621	8 140
0720 Stokke	-2 352	1 720	-632	-3 212
0722 Nøtterøy	-10 560	3 392	-7 168	-15 103
0723 Tjøme	-1 843	774	-1 069	946
0728 Lardal	0	452	452	7 189
<b>Vestfold</b>	<b>-58 083</b>	<b>38 270</b>	<b>-19 813</b>	<b>35 727</b>
0805 Porsgrunn	-3 713	5 746	2 033	66
0806 Skien	-9 653	8 520	-1 132	-12 588
0807 Notodden	-220	2 280	2 060	35 855
0811 Siljan	-55	427	372	4 648
0814 Bamble	-605	2 258	1 653	-18 546
0815 Kragerø	0	1 882	1 882	19 016
0817 Drangedal	0	844	844	24 030
0819 Nome	-275	1 307	1 032	32 237
0821 Bø	-220	907	687	1 196
0822 Sauherad	-605	800	195	12 379

Tabell A-k: Utgiftsutjevning m.m. for kommunene 2008.

Kommune	Indeks- beregnet utgifts- behov, foreløpig	Gj.snitt beregnet utgifts- behov (kr. per innb.)	Beregnet utgifts- behov i kommunen (kr. per innb.)	Omfor- deling (kol. 3 - 2) (kr. per innb.)	Omfor- deling (1 000 kr)
	1	2	3	4	5
0826 Tinn	1,1693	27 403	32 043	4 640	28 397
0827 Hjartdal	1,3494	27 403	36 978	9 575	15 502
0828 Seljord	1,0971	27 403	30 064	2 661	7 806
0829 Kviteseid	1,2815	27 403	35 116	7 713	19 606
0830 Nissedal	1,3053	27 403	35 770	8 367	11 505
0831 Fyresdal	1,2866	27 403	35 257	7 855	10 706
0833 Tokke	1,2301	27 403	33 709	6 306	15 222
0834 Vinje	1,1838	27 403	32 440	5 038	18 559
<b>Telemark</b>	1,0474	27 403	28 702	1 300	215 968
0901 Risør	1,1236	27 403	30 789	3 386	23 275
0904 Grimstad	0,9453	27 403	25 904	-1 499	-29 276
0906 Arendal	0,9748	27 403	26 712	-691	-27 673
0911 Gjerstad	1,2470	27 403	34 172	6 769	17 011
0912 Vegårshei	1,2214	27 403	33 470	6 067	11 310
0914 Tvedestrand	1,0718	27 403	29 369	1 967	11 449
0919 Froland	1,0088	27 403	27 644	241	1 147
0926 Lillesand	0,9786	27 403	26 817	-585	-5 331
0928 Birkenes	1,0433	27 403	28 589	1 187	5 234
0929 Åmli	1,3386	27 403	36 682	9 280	16 842
0935 Iveland	1,2967	27 403	35 532	8 130	9 682
0937 Evje og Hornnes	1,0533	27 403	28 864	1 462	4 845
0938 Bygland	1,4345	27 403	39 309	11 906	15 145
0940 Valle	1,3600	27 403	37 267	9 864	13 021
0941 Bykle	1,2685	27 403	34 759	7 356	6 635
<b>Aust-Agder</b>	1,0255	27 403	28 103	700	73 318
1001 Kristiansand	0,9586	27 403	26 268	-1 134	-88 283
1002 Mandal	0,9966	27 403	27 310	-92	-1 312
1003 Farsund	1,0330	27 403	28 306	903	8 474
1004 Flekkefjord	1,1214	27 403	30 729	3 327	29 473
1014 Vennesla	1,0135	27 403	27 771	369	4 628
1017 Songdalen	1,0024	27 403	27 467	65	367
1018 Søgne	0,9506	27 403	26 050	-1 353	-13 179
1021 Marnardal	1,3389	27 403	36 690	9 287	19 939
1026 Åseral	1,5070	27 403	41 297	13 894	12 407
1027 Audnedal	1,2887	27 403	35 315	7 912	12 620
1029 Lindesnes	1,1047	27 403	30 271	2 868	12 963
1032 Lyngdal	1,0598	27 403	29 040	1 638	12 066
1034 Hægebostad	1,2206	27 403	33 449	6 046	9 668
1037 Kvinesdal	1,1455	27 403	31 390	3 987	22 308
1046 Sirdal	1,2857	27 403	35 232	7 829	13 599
<b>Vest-Agder</b>	1,0124	27 403	27 743	340	55 740
1101 Eigersund	1,1109	27 403	30 441	3 039	41 308
1102 Sandnes	0,9012	27 403	24 696	-2 707	-163 769
1103 Stavanger	0,8973	27 403	24 588	-2 815	-330 253
1106 Haugesund	0,9831	27 403	26 941	-462	-14 927
1111 Sokndal	1,1928	27 403	32 685	5 282	17 252



Tabell A-k: Utgiftsutjevning m.m. for kommunene 2008.

Kommune	Trekk frittstående og statlige skoler (1 000 kr)	Tilbake- føring samlet trekk (1 000 kr)	Nettovirkning frittst. og statl. skoler (kol. 6+7) (1 000 kr)	Sum utg.- utjevning m.m. (kol. 5+8) (1 000 kr)
	6	7	8	9
0826 Tinn	0	1 213	1 213	29 609
0827 Hjartdal	0	370	370	15 872
0828 Seljord	0	545	545	8 351
0829 Kviteseid	0	552	552	20 158
0830 Nissedal	0	304	304	11 809
0831 Fyresdal	0	297	297	11 003
0833 Tokke	0	503	503	15 726
0834 Vinje	0	739	739	19 298
<b>Telemark</b>	<b>-15 345</b>	<b>29 495</b>	<b>14 150</b>	<b>230 118</b>
0901 Risør	0	1 309	1 309	24 584
0904 Grimstad	-3 080	3 130	50	-29 226
0906 Arendal	-12 045	6 617	-5 428	-33 101
0911 Gjerstad	0	531	531	17 542
0912 Vegårshei	-55	386	331	11 641
0914 Tvedestrand	-275	1 057	782	12 231
0919 Froland	-193	814	621	1 768
0926 Lillesand	-1 870	1 511	-359	-5 690
0928 Birkenes	0	780	780	6 014
0929 Åmli	0	412	412	17 254
0935 Iveland	0	262	262	9 944
0937 Evje og Hornnes	0	592	592	5 437
0938 Bygland	0	309	309	15 454
0940 Valle	0	304	304	13 325
0941 Bykle	0	194	194	6 829
<b>Aust-Agder</b>	<b>-17 518</b>	<b>18 206</b>	<b>689</b>	<b>74 006</b>
1001 Kristiansand	-17 985	12 645	-5 340	-93 622
1002 Mandal	-275	2 398	2 123	811
1003 Farsund	-2 173	1 643	-530	7 945
1004 Flekkefjord	0	1 684	1 684	31 157
1014 Vennesla	-83	2 156	2 074	6 702
1017 Songdalen	-1 788	962	-825	-459
1018 Søgne	-8 635	1 570	-7 065	-20 244
1021 Marnardal	-28	487	460	20 399
1026 Åseral	0	228	228	12 635
1027 Audnedal	0	348	348	12 968
1029 Lindesnes	0	846	846	13 809
1032 Lyngdal	-5 170	1 323	-3 847	8 220
1034 Hægebostad	0	331	331	9 999
1037 Kvinesdal	0	1 086	1 086	23 394
1046 Sirdal	0	378	378	13 978
<b>Vest-Agder</b>	<b>-36 135</b>	<b>28 086</b>	<b>-8 049</b>	<b>47 691</b>
1101 Eigersund	-11 660	2 559	-9 101	32 207
1102 Sandnes	-12 210	9 241	-2 969	-166 738
1103 Stavanger	-15 153	17 838	2 686	-327 567
1106 Haugesund	-5 803	5 382	-421	-15 348
1111 Sokndal	-55	660	605	17 857

Tabell A-k: Utgiftsutjevning m.m. for kommunene 2008.

Kommune	Indeks- beregnet utgifts- behov, foreløpig	Gj.snitt beregnet utgifts- behov (kr. per innb.)	Beregnet utgifts- behov i kommunen (kr. per innb.)	Omfor- deling (kol. 3 - 2) (kr. per innb.)	Omfor- deling (1 000 kr)
	1	2	3	4	5
1112 Lund	1,1054	27 403	30 292	2 889	9 013
1114 Bjerkreim	1,1158	27 403	30 576	3 174	7 956
1119 Hå	1,0136	27 403	27 775	372	5 613
1120 Klepp	0,9364	27 403	25 661	-1 742	-26 596
1121 Time	0,9329	27 403	25 565	-1 838	-27 655
1122 Gjesdal	0,9508	27 403	26 053	-1 349	-12 981
1124 Sola	0,8924	27 403	24 454	-2 949	-60 946
1127 Randaberg	0,9224	27 403	25 277	-2 126	-20 200
1129 Forsand	1,4723	27 403	40 343	12 941	14 274
1130 Strand	0,9987	27 403	27 367	-36	-382
1133 Hjelmeland	1,2135	27 403	33 254	5 851	15 839
1134 Suldal	1,2381	27 403	33 926	6 523	25 272
1135 Sauda	1,1334	27 403	31 057	3 654	17 292
1141 Finnøy	1,2688	27 403	34 768	7 365	19 680
1142 Rennesøy	1,0513	27 403	28 809	1 406	4 958
1144 Kvitsøy	1,3905	27 403	38 103	10 700	5 639
1145 Bokn	1,3643	27 403	37 386	9 984	7 917
1146 Tysvær	1,0215	27 403	27 990	588	5 592
1149 Karmøy	0,9645	27 403	26 431	-972	-37 263
1151 Utsira	2,3531	27 403	64 481	37 078	7 935
1160 Vindafjord	1,1102	27 403	30 421	3 019	24 484
<b>Rogaland</b>	<b>0,9581</b>	<b>27 403</b>	<b>26 253</b>	<b>-1 149</b>	<b>-464 948</b>
1201 Bergen	0,9592	27 403	26 284	-1 119	-273 715
1211 Etne	1,1209	27 403	30 716	3 314	12 785
1216 Sveio	1,0591	27 403	29 021	1 619	7 711
1219 Bømlo	1,0747	27 403	29 451	2 048	22 307
1221 Stord	0,9327	27 403	25 560	-1 843	-31 054
1222 Fitjar	1,0766	27 403	29 503	2 100	6 084
1223 Tysnes	1,3438	27 403	36 825	9 422	25 939
1224 Kvinnherad	1,0965	27 403	30 046	2 643	34 448
1227 Jondal	1,4367	27 403	39 368	11 966	12 636
1228 Odda	1,1443	27 403	31 356	3 953	28 280
1231 Ullensvang	1,2804	27 403	35 085	7 682	26 243
1232 Eidfjord	1,2784	27 403	35 032	7 630	6 981
1233 Ulvik	1,4243	27 403	39 029	11 626	13 219
1234 Granvin	1,3950	27 403	38 227	10 825	10 576
1235 Voss	1,1007	27 403	30 162	2 760	38 047
1238 Kvam	1,1798	27 403	32 328	4 926	40 537
1241 Fusa	1,2020	27 403	32 937	5 534	20 748
1242 Samnanger	1,1178	27 403	30 631	3 229	7 597
1243 Os	0,9068	27 403	24 850	-2 553	-39 814
1244 Austevoll	1,1358	27 403	31 123	3 720	16 328
1245 Sund	0,9608	27 403	26 328	-1 075	-6 092
1246 Fjell	0,9274	27 403	25 412	-1 991	-41 386
1247 Askøy	0,9707	27 403	26 601	-802	-18 457
1251 Vaksdal	1,2581	27 403	34 476	7 074	28 959
1252 Modalen	1,8125	27 403	49 667	22 264	7 926
1253 Osterøy	1,0789	27 403	29 566	2 163	15 545



Tabell A-k: Utgiftsutjevning m.m. for kommunene 2008.

Kommune	Trekk frittstående og statlige skoler (1 000 kr)	Tilbake- føring samlet trekk (1 000 kr)	Nettovirkning frittst. og statl. skoler (kol. 6+7) (1 000 kr)	Sum utg.- utjevning m.m. (kol. 5+8) (1 000 kr)
	6	7	8	9
1112 Lund	-55	584	529	9 543
1114 Bjerkreim	-385	474	89	8 046
1119 Hå	-5 610	2 589	-3 021	2 591
1120 Klepp	-2 118	2 423	306	-26 290
1121 Time	-3 163	2 379	-783	-28 439
1122 Gjesdal	-330	1 550	1 220	-11 761
1124 Sola	-1 073	3 125	2 053	-58 893
1127 Randaberg	-770	1 485	715	-19 485
1129 Forsand	0	275	275	14 549
1130 Strand	0	1 803	1 803	1 421
1133 Hjelmeland	0	557	557	16 396
1134 Suldal	0	813	813	26 085
1135 Sauda	0	909	909	18 201
1141 Finnøy	0	575	575	20 255
1142 Rennesøy	0	628	628	5 587
1144 Kvitsøy	-55	124	69	5 708
1145 Bokn	0	183	183	8 101
1146 Tysvær	-220	1 647	1 427	7 018
1149 Karmøy	-743	6 268	5 526	-31 737
1151 Utsira	0	85	85	8 020
1160 Vindafjord	-275	1 526	1 251	25 735
<b>Rogaland</b>	<b>-59 675</b>	<b>65 684</b>	<b>6 009</b>	<b>-458 939</b>
1201 Bergen	-80 376	39 761	-40 614	-314 329
1211 Etne	0	733	733	13 518
1216 Sveio	-55	855	800	8 511
1219 Bømlo	0	1 984	1 984	24 291
1221 Stord	0	2 663	2 663	-28 391
1222 Fitjar	0	529	529	6 613
1223 Tysnes	-653	627	-26	25 912
1224 Kvinnherad	0	2 421	2 421	36 870
1227 Jondal	0	257	257	12 893
1228 Odda	0	1 387	1 387	29 667
1231 Ullensvang	0	741	741	26 984
1232 Eidfjord	0	198	198	7 179
1233 Ulvik	0	274	274	13 493
1234 Granvin	0	231	231	10 807
1235 Voss	0	2 572	2 572	40 618
1238 Kvam	0	1 645	1 645	42 182
1241 Fusa	-2 090	764	-1 326	19 422
1242 Samnanger	0	446	446	8 042
1243 Os	-1 653	2 397	743	-39 070
1244 Austevoll	0	845	845	17 173
1245 Sund	-544	923	380	-5 713
1246 Fjell	-11 874	3 267	-8 606	-49 992
1247 Askøy	-1 561	3 787	2 225	-16 232
1251 Vaksdal	0	873	873	29 832
1252 Modalen	0	109	109	8 035
1253 Osterøy	-2 365	1 314	-1 051	14 494

Tabell A-k: Utgiftsutjevning m.m. for kommunene 2008.

Kommune	Indeks- beregnet utgifts- behov, foreløpig	Gj.snitt beregnet utgifts- behov (kr. per innb.)	Beregnet utgifts- behov i kommunen (kr. per innb.)	Omfor- deling (kol. 3 - 2) (kr. per innb.)	Omfor- deling (1 000 kr)
	1	2	3	4	5
1256 Meland	0,9886	27 403	27 090	-313	-1 881
1259 Øygarden	1,0534	27 403	28 866	1 463	6 049
1260 Radøy	1,1072	27 403	30 339	2 937	13 679
1263 Lindås	1,0037	27 403	27 504	101	1 375
1264 Austrheim	1,1239	27 403	30 797	3 394	8 554
1265 Fedje	1,6081	27 403	44 066	16 663	10 331
1266 Masfjorden	1,3408	27 403	36 741	9 338	15 231
<b>Hordaland</b>	<b>1,0021</b>	<b>27 403</b>	<b>27 459</b>	<b>56</b>	<b>25 716</b>
1401 Flora	1,0546	27 403	28 898	1 496	16 961
1411 Gulen	1,4267	27 403	39 096	11 693	28 134
1412 Solund	1,4659	27 403	40 170	12 768	11 121
1413 Hyllestad	1,3443	27 403	36 838	9 435	14 077
1416 Høyanger	1,1875	27 403	32 540	5 137	22 706
1417 Vik	1,2801	27 403	35 079	7 676	21 762
1418 Balestrand	1,6431	27 403	45 025	17 622	24 653
1419 Leikanger	1,0079	27 403	27 618	215	473
1420 Sogndal	0,9598	27 403	26 301	-1 102	-7 518
1421 Aurland	1,1658	27 403	31 946	4 543	7 791
1422 Lærdal	1,2014	27 403	32 923	5 520	11 885
1424 Årdal	1,0611	27 403	29 077	1 674	9 194
1426 Luster	1,1819	27 403	32 388	4 986	24 350
1428 Askvoll	1,2839	27 403	35 181	7 778	24 448
1429 Fjaler	1,2911	27 403	35 378	7 976	22 890
1430 Gaular	1,2481	27 403	34 202	6 799	18 486
1431 Jølster	1,2126	27 403	33 228	5 825	17 057
1432 Førde	0,9107	27 403	24 956	-2 447	-28 050
1433 Naustdal	1,1700	27 403	32 061	4 658	12 382
1438 Bremanger	1,3117	27 403	35 944	8 542	33 569
1439 Vågsøy	1,1050	27 403	30 281	2 878	17 453
1441 Selje	1,1897	27 403	32 602	5 199	15 134
1443 Eid	1,0403	27 403	28 507	1 104	6 458
1444 Hornindal	1,3777	27 403	37 753	10 350	12 430
1445 Gloppen	1,2096	27 403	33 145	5 743	32 866
1449 Stryn	1,1259	27 403	30 854	3 451	23 144
<b>Sogn og Fjordane</b>	<b>1,1353</b>	<b>27 403</b>	<b>31 111</b>	<b>3 709</b>	<b>393 856</b>
1502 Molde	0,9740	27 403	26 690	-713	-17 294
1504 Ålesund	0,9361	27 403	25 652	-1 751	-72 452
1505 Kristiansund	0,9929	27 403	27 207	-196	-4 414
1511 Vanylven	1,2579	27 403	34 470	7 068	24 992
1514 Sande	1,2260	27 403	33 595	6 192	15 641
1515 Herøy	1,0312	27 403	28 259	856	7 124
1516 Ulstein	1,0271	27 403	28 145	743	5 081
1517 Hareid	1,0147	27 403	27 806	403	1 885
1519 Volda	1,0716	27 403	29 365	1 962	16 318
1520 Ørsta	1,0405	27 403	28 513	1 111	11 286
1523 Ørskog	1,2456	27 403	34 133	6 730	14 052
1524 Norddal	1,3548	27 403	37 124	9 721	17 663

Tabell A-k: Utgiftsutjevning m.m. for kommunene 2008.

Kommune	Trekk frittstående og statlige skoler (1 000 kr)	Tilbake- føring samlet trekk (1 000 kr)	Nettovirkning frittst. og statl. skoler (kol. 6+7) (1 000 kr)	Sum utg.- utjevning m.m. (kol. 5+8) (1 000 kr)
	6	7	8	9
1256 Meland	-880	1 008	128	-1 752
1259 Øygarden	-110	738	628	6 677
1260 Radøy	-248	874	626	14 306
1263 Lindås	-2 090	2 312	222	1 597
1264 Austrheim	0	480	480	9 034
1265 Fedje	0	169	169	10 500
1266 Masfjorden	-440	371	-69	15 162
<b>Hordaland</b>	<b>-104 937</b>	<b>77 555</b>	<b>-27 382</b>	<b>-1 666</b>
1401 Flora	0	2 027	2 027	18 987
1411 Gulen	0	582	582	28 716
1412 Solund	0	216	216	11 337
1413 Hyllestad	0	340	340	14 417
1416 Høyanger	0	889	889	23 596
1417 Vik	0	615	615	22 377
1418 Balestrand	0	390	390	25 043
1419 Leikanger	0	376	376	849
1420 Sogndal	-440	1 110	670	-6 848
1421 Aurland	0	339	339	8 130
1422 Lærdal	0	438	438	12 323
1424 Årdal	0	987	987	10 182
1426 Luster	0	978	978	25 328
1428 Askvoll	-1 623	684	-939	23 509
1429 Fjaler	0	628	628	23 518
1430 Gaular	0	575	575	19 062
1431 Jølster	0	602	602	17 658
1432 Førde	0	1 769	1 769	-26 281
1433 Naustdal	0	527	527	12 909
1438 Bremanger	-440	874	434	34 003
1439 Vågsøy	-1 265	1 136	-129	17 323
1441 Selje	0	587	587	15 721
1443 Eid	0	1 031	1 031	7 489
1444 Hornindal	0	280	280	12 711
1445 Gloppen	0	1 173	1 173	34 039
1449 Stryn	0	1 280	1 280	24 423
<b>Sogn og Fjordane</b>	<b>-3 767</b>	<b>20 432</b>	<b>16 665</b>	<b>410 520</b>
1502 Molde	-825	4 003	3 178	-14 116
1504 Ålesund	-7 672	6 565	-1 107	-73 559
1505 Kristiansund	0	3 789	3 789	-624
1511 Vanylven	0	754	754	25 746
1514 Sande	-330	525	195	15 836
1515 Herøy	-2 118	1 454	-663	6 461
1516 Ulstein	-770	1 191	421	5 502
1517 Hareid	-1 458	804	-654	1 231
1519 Volda	-990	1 510	520	16 838
1520 Ørsta	-2 310	1 792	-518	10 768
1523 Ørskog	-28	441	413	14 466
1524 Norddal	0	417	417	18 080

Tabell A-k: Utgiftsutjevning m.m. for kommunene 2008.

Kommune	Indeks- beregnet utgifts- behov, foreløpig	Gj.snitt beregnet utgifts- behov (kr. per innb.)	Beregnet utgifts- behov i kommunen (kr. per innb.)	Omfor- deling (kol. 3 - 2) (kr. per innb.)	Omfor- deling (1 000 kr)
	1	2	3	4	5
1525 Stranda	1,1404	27 403	31 249	3 846	17 308
1526 Stordal	1,3060	27 403	35 786	8 384	8 250
1528 Sykkylven	1,0097	27 403	27 668	266	1 983
1529 Skodje	1,1227	27 403	30 765	3 363	12 334
1531 Sula	1,0166	27 403	27 858	456	3 435
1532 Giske	1,0055	27 403	27 552	150	996
1534 Haram	1,0965	27 403	30 048	2 645	22 765
1535 Vestnes	1,2889	27 403	35 319	7 916	50 681
1539 Rauma	1,1292	27 403	30 944	3 542	25 942
1543 Nasset	1,2249	27 403	33 565	6 163	19 031
1545 Midsund	1,2463	27 403	34 151	6 748	12 889
1546 Sandøy	1,3552	27 403	37 137	9 735	12 421
1547 Aukra	1,0855	27 403	29 746	2 344	7 364
1548 Fræna	1,0457	27 403	28 654	1 251	11 427
1551 Eide	1,1066	27 403	30 323	2 921	9 828
1554 Averøy	1,0806	27 403	29 611	2 208	11 851
1557 Gjemnes	1,1865	27 403	32 512	5 109	13 525
1560 Tingvoll	1,2496	27 403	34 243	6 840	21 096
1563 Sunndal	1,0328	27 403	28 301	898	6 585
1566 Surnadal	1,1786	27 403	32 296	4 893	29 598
1567 Rindal	1,3241	27 403	36 284	8 881	18 305
1571 Halså	1,4090	27 403	38 611	11 208	18 729
1573 Smøla	1,2520	27 403	34 307	6 904	14 948
1576 Aure	1,2448	27 403	34 110	6 707	23 575
<b>Møre og Romsdal</b>	<b>1,0587</b>	<b>27 403</b>	<b>29 011</b>	<b>1 609</b>	<b>394 744</b>
1601 Trondheim	0,8953	27 403	24 534	-2 868	-463 902
1612 Hemne	1,0842	27 403	29 711	2 308	9 802
1613 Snillfjord	1,5614	27 403	42 788	15 385	15 708
1617 Hitra	1,1726	27 403	32 133	4 730	19 053
1620 Frøya	1,2131	27 403	33 242	5 839	23 661
1621 Ørland	1,0429	27 403	28 577	1 174	5 978
1622 Agdenes	1,4239	27 403	39 018	11 616	20 618
1624 Rissa	1,1579	27 403	31 729	4 326	27 541
1627 Bjugn	1,1136	27 403	30 514	3 112	14 192
1630 Åfjord	1,2388	27 403	33 945	6 542	21 315
1632 Roan	1,5334	27 403	42 019	14 616	15 055
1633 Osen	1,4775	27 403	40 486	13 084	13 751
1634 Oppdal	1,0552	27 403	28 914	1 512	9 873
1635 Rennebu	1,2707	27 403	34 821	7 418	19 547
1636 Meldal	1,3347	27 403	36 575	9 172	35 771
1638 Orkdal	0,9895	27 403	27 115	-288	-3 112
1640 Røros	1,1061	27 403	30 311	2 908	16 491
1644 Holtålen	1,3216	27 403	36 215	8 812	18 295
1648 Midtre Gauldal	1,1573	27 403	31 714	4 311	25 389
1653 Melhus	0,9737	27 403	26 681	-722	-10 327
1657 Skaun	0,9881	27 403	27 076	-326	-2 027
1662 Klæbu	0,9760	27 403	26 746	-656	-3 594
1663 Malvik	0,9441	27 403	25 870	-1 533	-18 886

Tabell A-k: Utgiftsutjevning m.m. for kommunene 2008.

Kommune	Trekk frittstående og statlige skoler (1 000 kr)	Tilbake- føring samlet trekk (1 000 kr)	Nettovirkning frittst. og statl. skoler (kol. 6+7) (1 000 kr)	Sum utg.- utjevning m.m. (kol. 5+8) (1 000 kr)
	6	7	8	9
1525 Stranda	0	870	870	18 178
1526 Stordal	0	218	218	8 467
1528 Sykkylven	-165	1 278	1 113	3 095
1529 Skodje	-413	698	285	12 620
1531 Sula	-1 073	1 299	226	3 661
1532 Giske	0	1 133	1 133	2 128
1534 Haram	-55	1 599	1 544	24 309
1535 Vestnes	-2 695	1 398	-1 297	49 384
1539 Rauma	0	1 402	1 402	27 343
1543 Nesset	0	641	641	19 672
1545 Midsund	0	403	403	13 293
1546 Sandøy	0	293	293	12 714
1547 Aukra	-55	578	523	7 887
1548 Fræna	-165	1 618	1 453	12 880
1551 Eide	0	631	631	10 459
1554 Averøy	-2 365	983	-1 382	10 468
1557 Gjemnes	-55	532	477	14 002
1560 Tingvoll	0	653	653	21 749
1563 Sunndal	-55	1 283	1 228	7 813
1566 Surnadal	0	1 208	1 208	30 806
1567 Rindal	0	462	462	18 767
1571 Halså	0	399	399	19 128
1573 Smøla	0	459	459	15 407
1576 Aure	-715	741	26	23 602
<b>Møre og Romsdal</b>	<b>-24 310</b>	<b>44 025</b>	<b>19 715</b>	<b>414 459</b>
1601 Trondheim	-44 245	24 538	-19 707	-483 609
1612 Hemne	-55	780	725	10 527
1613 Snillfjord	0	270	270	15 978
1617 Hitra	0	800	800	19 853
1620 Frøya	0	833	833	24 494
1621 Ørland	-743	900	157	6 135
1622 Agdenes	0	428	428	21 046
1624 Rissa	-605	1 249	644	28 185
1627 Bjugn	-935	861	-74	14 118
1630 Åfjord	0	684	684	21 999
1632 Roan	-495	268	-227	14 828
1633 Osen	0	263	263	14 014
1634 Oppdal	-2 310	1 168	-1 142	8 731
1635 Rennebu	0	567	567	20 114
1636 Meldal	0	882	882	36 653
1638 Orkdal	-55	1 813	1 758	-1 354
1640 Røros	0	1 063	1 063	17 554
1644 Holtålen	0	465	465	18 760
1648 Midtre Gauldal	0	1 155	1 155	26 544
1653 Melhus	-1 616	2 360	744	-9 582
1657 Skaun	-193	1 040	847	-1 180
1662 Klæbu	-523	905	383	-3 211
1663 Malvik	-1 946	1 971	25	-18 861

Tabell A-k: Utgiftsutjevning m.m. for kommunene 2008.

Kommune	Indeks- beregnet utgifts- behov, foreløpig	Gj.snitt beregnet utgifts- behov (kr. per innb.)	Beregnet utgifts- behov i kommunen (kr. per innb.)	Omfor- deling (kol. 3 - 2) (kr. per innb.)	Omfor- deling (1 000 kr)
	1	2	3	4	5
1664 Selbu	1,1985	27 403	32 842	5 439	21 441
1665 Tydal	1,3861	27 403	37 983	10 581	9 089
<b>Sør-Trøndelag</b>	0,9792	27 403	26 831	-571	-159 279
1702 Steinkjer	1,0317	27 403	28 270	867	17 885
1703 Namsos	1,0390	27 403	28 472	1 069	13 446
1711 Meråker	1,2313	27 403	33 740	6 337	15 888
1714 Stjørdal	1,0045	27 403	27 525	123	2 485
1717 Frosta	1,1825	27 403	32 402	5 000	12 304
1718 Leksvik	1,2778	27 403	35 014	7 612	26 520
1719 Levanger	1,0011	27 403	27 432	29	532
1721 Verdal	1,0266	27 403	28 131	728	10 168
1723 Mosvik	1,5141	27 403	41 491	14 088	12 313
1724 Verran	1,2830	27 403	35 157	7 754	20 340
1725 Namdalseid	1,3839	27 403	37 923	10 520	18 315
1729 Inderøy	1,0838	27 403	29 698	2 295	13 589
1736 Snåsa	1,3049	27 403	35 759	8 356	18 359
1738 Lierne	1,4329	27 403	39 264	11 861	17 614
1739 Røyrvik	1,5087	27 403	41 342	13 939	7 332
1740 Namsskogan	1,5382	27 403	42 150	14 747	13 759
1742 Grong	1,2719	27 403	34 854	7 451	17 786
1743 Høylandet	1,4419	27 403	39 511	12 108	15 329
1744 Overhalla	1,1359	27 403	31 127	3 724	13 053
1748 Fosnes	1,4768	27 403	40 469	13 067	9 303
1749 Flatanger	1,4881	27 403	40 777	13 374	15 621
1750 Vikna	1,1201	27 403	30 694	3 292	13 229
1751 Nærøy	1,2103	27 403	33 165	5 763	29 234
1755 Leka	1,4682	27 403	40 232	12 829	7 479
<b>Nord-Trøndelag</b>	1,0967	27 403	30 051	2 649	341 884
1804 Bodø	0,8992	27 403	24 639	-2 764	-125 948
1805 Narvik	1,0097	27 403	27 668	266	4 862
1811 Bindal	1,4825	27 403	40 623	13 221	22 369
1812 Sømna	1,2742	27 403	34 915	7 512	15 378
1813 Brønnøy	1,1441	27 403	31 351	3 948	29 801
1815 Vega	1,3072	27 403	35 822	8 419	10 937
1816 Vevelstad	1,5727	27 403	43 095	15 692	7 909
1818 Herøy	1,2458	27 403	34 138	6 735	11 329
1820 Alstahaug	1,0092	27 403	27 656	253	1 829
1822 Leirfjord	1,2599	27 403	34 524	7 121	15 118
1824 Vefsn	1,0339	27 403	28 331	929	12 604
1825 Grane	1,3237	27 403	36 272	8 870	13 659
1826 Hattfjelldal	1,3722	27 403	37 601	10 198	15 114
1827 Dønna	1,4279	27 403	39 127	11 724	17 457
1828 Nesna	1,2297	27 403	33 697	6 294	11 178
1832 Hemnes	1,2148	27 403	33 288	5 885	26 541
1833 Rana	1,0014	27 403	27 440	37	934
1834 Lurøy	1,7330	27 403	47 488	20 085	39 568
1835 Træna	1,7190	27 403	47 104	19 702	8 787

Tabell A-k: Utgiftsutjevning m.m. for kommunene 2008.

Kommune	Trekk frittstående og statlige skoler (1 000 kr)	Tilbake- føring samlet trekk (1 000 kr)	Nettovirkning frittst. og statl. skoler (kol. 6+7) (1 000 kr)	Sum utg.- utjevning m.m. (kol. 5+8) (1 000 kr)
	6	7	8	9
1664 Selbu	0	801	801	22 242
1665 Tydal	0	202	202	9 290
<b>Sør-Trøndelag</b>	-53 719	46 267	-7 451	-166 730
1702 Steinkjer	-4 263	3 606	-657	17 228
1703 Namsos	-2 063	2 214	151	13 597
1711 Meråker	0	523	523	16 411
1714 Stjørdal	-3 816	3 451	-365	2 120
1717 Frosta	-28	493	466	12 770
1718 Leksvik	-407	754	348	26 867
1719 Levanger	-8 388	3 083	-5 305	-4 772
1721 Verdal	-715	2 429	1 714	11 882
1723 Mosvik	-330	224	-106	12 207
1724 Verran	0	570	570	20 910
1725 Namdalseid	-110	408	298	18 614
1729 Inderøy	-110	1 087	977	14 566
1736 Snåsa	-1 705	486	-1 219	17 139
1738 Lierne	0	361	361	17 975
1739 Røyrvik	0	134	134	7 467
1740 Namsskogan	-110	243	133	13 892
1742 Grong	-28	514	487	18 273
1743 Høylandet	0	309	309	15 638
1744 Overhalla	0	675	675	13 728
1748 Fosnes	0	178	178	9 482
1749 Flatanger	-1 760	295	-1 465	14 156
1750 Vikna	0	763	763	13 992
1751 Nærøy	-1 595	1 040	-555	28 679
1755 Leka	-110	145	35	7 514
<b>Nord-Trøndelag</b>	-25 535	23 987	-1 549	340 335
1804 Bodø	-2 118	6 944	4 827	-121 121
1805 Narvik	0	3 131	3 131	7 993
1811 Bindal	-5 913	425	-5 487	16 882
1812 Sømna	0	442	442	15 820
1813 Brønnøy	0	1 463	1 463	31 264
1815 Vega	0	288	288	11 224
1816 Vevelstad	0	134	134	8 043
1818 Herøy	0	355	355	11 684
1820 Alstahaug	-55	1 236	1 181	3 010
1822 Leirfjord	0	453	453	15 572
1824 Vefsn	-440	2 378	1 938	14 542
1825 Grane	-110	345	235	13 895
1826 Hattfjelldal	-660	345	-315	14 799
1827 Dønna	-1 293	360	-932	16 525
1828 Nesna	0	370	370	11 548
1832 Hemnes	0	928	928	27 469
1833 Rana	-55	4 275	4 220	5 154
1834 Lurøy	0	579	579	40 146
1835 Træna	0	130	130	8 917



Tabell A-k: Utgiftsutjevning m.m. for kommunene 2008.

Kommune	Indeks- beregnet utgifts- behov, foreløpig	Gj.snitt beregnet utgifts- behov (kr. per innb.)	Beregnet utgifts- behov i kommunen (kr. per innb.)	Omfor- deling (kol. 3 - 2) (kr. per innb.)	Omfor- deling (1 000 kr)
	1	2	3	4	5
1836 Rødøy	1,6301	27 403	44 670	17 267	23 189
1837 Meløy	1,1829	27 403	32 416	5 013	33 401
1838 Gildeskål	1,4248	27 403	39 043	11 640	24 223
1839 Beiarn	1,3716	27 403	37 585	10 183	11 690
1840 Saltdal	1,3146	27 403	36 025	8 622	40 420
1841 Fauske	1,0150	27 403	27 813	410	3 880
1845 Sørfold	1,3281	27 403	36 392	8 990	18 735
1848 Steigen	1,3378	27 403	36 659	9 257	24 808
1849 Hamarøy	1,4423	27 403	39 523	12 121	21 466
1850 Tysfjord	1,3845	27 403	37 939	10 536	21 620
1851 Lødingen	1,3176	27 403	36 106	8 703	19 643
1852 Tjeldsund	1,4753	27 403	40 428	13 025	17 610
1853 Evenes	1,3801	27 403	37 818	10 416	14 176
1854 Ballangen	1,2277	27 403	33 642	6 239	16 746
1856 Røst	1,5011	27 403	41 135	13 733	8 116
1857 Værøy	1,4472	27 403	39 656	12 253	9 165
1859 Flakstad	1,3509	27 403	37 019	9 617	14 021
1860 Vestvågøy	1,1029	27 403	30 221	2 819	30 288
1865 Vågan	1,0612	27 403	29 080	1 677	15 080
1866 Hadsel	1,0907	27 403	29 887	2 484	19 644
1867 Bø	1,3663	27 403	37 439	10 036	29 095
1868 Øksnes	1,1596	27 403	31 777	4 375	19 624
1870 Sortland	1,0739	27 403	29 428	2 026	19 655
1871 Andøy	1,2062	27 403	33 053	5 651	29 111
1874 Moskenes	1,3288	27 403	36 413	9 010	10 416
<b>Nordland</b>	<b>1,0985</b>	<b>27 403</b>	<b>30 101</b>	<b>2 698</b>	<b>635 248</b>
1901 Harstad	0,9483	27 403	25 987	-1 416	-32 930
1902 Tromsø	0,8590	27 403	23 539	-3 864	-249 193
1911 Kvæfjord	1,7948	27 403	49 181	21 779	66 381
1913 Skånland	1,2851	27 403	35 215	7 812	22 523
1915 Bjarkøy	1,8575	27 403	50 900	23 497	12 289
1917 Ibestad	1,4541	27 403	39 847	12 444	19 588
1919 Gratangen	1,4539	27 403	39 841	12 438	15 249
1920 Lavangen	1,5094	27 403	41 362	13 960	14 113
1922 Bardu	1,0190	27 403	27 924	522	2 045
1923 Salangen	1,2151	27 403	33 298	5 895	13 158
1924 Målselv	1,0649	27 403	29 182	1 779	11 726
1925 Sørreisa	1,1099	27 403	30 413	3 011	9 980
1926 Dyrøy	1,4790	27 403	40 528	13 126	16 604
1927 Tranøy	1,4274	27 403	39 114	11 712	18 388
1928 Torsken	1,5272	27 403	41 849	14 446	14 129
1929 Berg	1,3956	27 403	38 243	10 840	10 428
1931 Lenvik	1,0935	27 403	29 964	2 561	28 240
1933 Balsfjord	1,1867	27 403	32 519	5 117	28 494
1936 Karlsøy	1,2942	27 403	35 463	8 060	18 894
1938 Lyngen	1,2992	27 403	35 602	8 199	26 228
1939 Storfjord	1,2116	27 403	33 202	5 799	11 082
1940 Kåfjord	1,2352	27 403	33 848	6 445	14 308



Tabell A-k: Utgiftsutjevning m.m. for kommunene 2008.

Kommune	Trekk frittstående og statlige skoler (1 000 kr)	Tilbake- føring samlet trekk (1 000 kr)	Nettovirkning frittst. og statl. skoler (kol. 6+7) (1 000 kr)	Sum utg.- utjevning m.m. (kol. 5+8) (1 000 kr)
	6	7	8	9
1836 Rødøy	0	371	371	23 560
1837 Meløy	0	1 336	1 336	34 736
1838 Gildeskål	0	502	502	24 726
1839 Beiarn	0	267	267	11 957
1840 Saltdal	0	1 044	1 044	41 464
1841 Fauske	-1 210	1 628	418	4 298
1845 Sørfold	0	469	469	19 204
1848 Steigen	0	608	608	25 415
1849 Hamarøy	0	433	433	21 898
1850 Tysfjord	0	481	481	22 101
1851 Lødingen	0	504	504	20 147
1852 Tjeldsund	0	338	338	17 948
1853 Evenes	0	318	318	14 494
1854 Ballangen	0	558	558	17 305
1856 Røst	0	150	150	8 266
1857 Værøy	0	183	183	9 349
1859 Flakstad	-1 925	334	-1 591	12 430
1860 Vestvågøy	-165	2 008	1 843	32 131
1865 Vågan	-3 493	1 617	-1 875	13 205
1866 Hadsel	0	1 461	1 461	21 105
1867 Bø	0	671	671	29 766
1868 Øksnes	0	882	882	20 506
1870 Sortland	0	1 766	1 766	21 421
1871 Andøy	0	1 053	1 053	30 165
1874 Moskenes	0	260	260	10 676
<b>Nordland</b>	<b>-17 434</b>	<b>43 826</b>	<b>26 392</b>	<b>661 640</b>
1901 Harstad	0	3 738	3 738	-29 191
1902 Tromsø	-12 733	9 388	-3 345	-252 538
1911 Kvæfjord	0	927	927	67 308
1913 Skånland	0	628	628	23 151
1915 Bjarkøy	0	165	165	12 454
1917 Ibestad	-2 008	388	-1 620	17 968
1919 Gratangen	0	302	302	15 551
1920 Lavangen	0	259	259	14 372
1922 Bardu	-83	677	594	2 640
1923 Salangen	0	460	460	13 617
1924 Målselv	-1 843	1 189	-653	11 073
1925 Sørreisa	0	623	623	10 604
1926 Dyrøy	0	317	317	16 921
1927 Tranøy	0	380	380	18 767
1928 Torsken	0	253	253	14 382
1929 Berg	0	228	228	10 656
1931 Lenvik	-55	2 043	1 988	30 228
1933 Balsfjord	-2 640	1 120	-1 520	26 974
1936 Karlsøy	0	514	514	19 408
1938 Lyngen	-2 282	704	-1 578	24 651
1939 Storfjord	0	392	392	11 475
1940 Kåfjord	0	465	465	14 772

Tabell A-k: Utgiftsutjevning m.m. for kommunene 2008.

Kommune	Indeks- beregnet utgifts- behov, foreløpig	Gj.snitt beregnet utgifts- behov <i>(kr. per innb.)</i>	Beregnet utgifts- behov i kommunen <i>(kr. per innb.)</i>	Omfor- deling <i>(kol. 3 - 2)</i> <i>(kr. per innb.)</i>	Omfor- deling <i>(1 000 kr)</i>
	1	2	3	4	5
1941 Skjervøy	1,1641	27 403	31 898	4 495	13 334
1942 Nordreisa	1,1346	27 403	31 091	3 688	17 330
1943 Kvænangen	1,5568	27 403	42 661	15 259	20 614
<b>Troms</b>	1,0339	27 403	28 330	928	143 002
2002 Vardø	1,1271	27 403	30 886	3 484	7 964
2003 Vadsø	0,9649	27 403	26 440	-962	-5 894
2004 Hammerfest	0,9137	27 403	25 037	-2 365	-22 214
2011 Kautokeino	1,0735	27 403	29 416	2 013	5 970
2012 Alta	0,9924	27 403	27 194	-208	-3 769
2014 Loppa	1,5192	27 403	41 629	14 227	16 361
2015 Hasvik	1,2909	27 403	35 374	7 971	8 011
2017 Kvalsund	1,3833	27 403	37 905	10 502	11 469
2018 Måsøy	1,3157	27 403	36 054	8 652	11 412
2019 Nordkapp	1,1354	27 403	31 113	3 710	12 147
2020 Porsanger	1,0310	27 403	28 252	850	3 519
2021 Karasjok	1,0967	27 403	30 051	2 649	7 610
2022 Lebesby	1,4272	27 403	39 109	11 706	15 886
2023 Gamvik	1,3723	27 403	37 604	10 201	10 670
2024 Berlevåg	1,3093	27 403	35 878	8 476	9 205
2025 Tana	1,2319	27 403	33 758	6 355	18 932
2027 Nesseby	1,4716	27 403	40 327	12 924	11 425
2028 Båtsfjord	1,0785	27 403	29 554	2 151	4 545
2030 Sør-Varanger	1,0458	27 403	28 658	1 255	11 911
<b>Finnmark</b>	1,0679	27 403	29 263	1 860	135 159
<b>Hele landet</b>	1,0000	27 403	27 403	0	0

Tabell A-k: Utgiftsutjevning m.m. for kommunene 2008.

Kommune	Trekk frittstående og statlige skoler (1 000 kr)	Tilbake- føring samlet trekk (1 000 kr)	Nettovirkning frittst. og statl. skoler (kol. 6+7) (1 000 kr)	Sum utg.- utjevning m.m. (kol. 5+8) (1 000 kr)
	6	7	8	9
1941 Skjervøy	-440	585	145	13 479
1942 Nordreisa	-2 640	903	-1 737	15 594
1943 Kvænangen	-220	356	136	20 751
<b>Troms</b>	<b>-24 942</b>	<b>27 005</b>	<b>2 063</b>	<b>145 064</b>
2002 Vardø	0	437	437	8 400
2003 Vadsø	0	1 001	1 001	-4 893
2004 Hammerfest	0	1 454	1 454	-20 760
2011 Kautokeino	0	539	539	6 509
2012 Alta	-6 875	3 042	-3 833	-7 601
2014 Loppa	0	296	296	16 657
2015 Hasvik	0	220	220	8 231
2017 Kvalsund	0	256	256	11 725
2018 Måsøy	-55	294	239	11 651
2019 Nordkapp	0	630	630	12 777
2020 Porsanger	0	724	724	4 242
2021 Karasjok	0	534	534	8 144
2022 Lebesby	0	328	328	16 214
2023 Gamvik	0	243	243	10 914
2024 Berlevåg	0	241	241	9 446
2025 Tana	-3 080	622	-2 458	16 474
2027 Nesseby	0	220	220	11 645
2028 Båtsfjord	0	386	386	4 931
2030 Sør-Varanger	0	1 682	1 682	13 593
<b>Finnmark</b>	<b>-10 010</b>	<b>13 150</b>	<b>3 140</b>	<b>138 299</b>
<b>Hele landet</b>	<b>-793 279</b>	<b>793 279</b>	<b>0</b>	<b>0</b>

## Tabell B-k

### Overgangsordning. Kommunene

Kolonne 1 til 3 viser innlemminger av øremerkede tilskudd og korreksjoner som følge av oppgaveendringer mv. i 2008 (i 2007-kroner). Kolonne 4 viser summen av alle endringene. Vi gjør oppmerksom på at beløpene er prisjustert, men at dette ikke fremgår særskilt av tabell B der tallene står i 2007-kroner. Priskompensasjonsbeløpene knyttet til saker i tabell B blir lagt på post 60.

#### *Oversikt over oppgaveendringer og innlemminger i 2008*

Kol.	Oppgaveendringer, innlemminger, systemendringer m.m.	Departement	Beløp (i 1 000 kr)
1	Tilskudd til vertskommuner	HOD	19 770
2	Conrad Svendsen senter (CSS)	HOD	36 310
3	Summen av fire endringer	DIV	-24 722
4	<i>Sum overgangsordning 2008</i>		31 358

#### **Kolonne 1 – Reduksjon i verskommunetilskuddet**

Formålet med vertskommunetilskuddet (kap. 761, post 61), som har eksistert siden 1993, er å skjerme 33 vertskommuner for tidligere HVPU-institusjoner mot omfordelingsvirkninger i inntektssystemet. Det skal i budsjettet for 2008 foretas en reduksjon av vertskommunetilskuddet, som følge av frafall av brukere. Reduksjon i det øremerkede tilskuddet for 2008 er basert på telling per 1. januar 2007, og omhandler 42 brukere som falt fra i 2006. Rammetilskuddet øker som følge av dette med om lag 20 millioner kroner. Midlene inngår i overgangsordningen.

#### **Kolonne 2 – Conrad Svendsen senter**

En vesentlig del av det øremerkede tilskuddet til driftsomlegging ved Conrad Svendsen senter (kap. 673, post 60) ble innlemmet i inntektssystemet i 2003. I 2001 ble det foretatt en driftsomlegging ved senteret, og en rekke kommuner overtok ansvaret for beboere ved institusjonen, som tidligere var finansiert av fylkeskommunene. Det ble i 2002 opprettet en øremerket bevilgning på 32 millioner kroner på det daværende Sosialdepartementets (nå Helse- og omsorgsdepartementet) budsjett, hvorav 28,9 millioner kroner ble innlemmet i inntektssystemet i 2003 og gitt en særskilt fordeling utenfor overgangsordningen. Et beløp på 36,3 millioner kroner legges inn i overgangsordningen i 2008.

#### **Kolonne 3 - Summen av fire øvrige endringer**

Kolonnen består av fire korreksjoner som alle er fordelt etter kostnadsnøkkelen til kommunene, til sammen om lag 24,7 millioner kroner. Fordeling etter kostnadsnøkkelen betyr at den kortsiktige og langsiktige fordelingen blir den samme. Under følger en omtale av de ulike sakene:

- Som følge av at tallet på elever i frittstående og statlige skoler øker, blir rammetilskuddet til kommunene redusert med om lag 9 millioner kroner. Uttrekket er fordelt mellom kommunene etter kostnadsnøkkelen.
- Den øremerkede tilskuddsordningen til Godt samliv! (kap. 830, post 60) skal legges inn i rammetilskuddet til kommunene. Rammetilskuddet til kommunene øker dermed med 9,2 millioner kroner.

- En ny landsdekkende landbruksvikarordning etableres fra og med 1. januar 2008. Avløserlag vil få ansvaret for denne tjenesten, jf. St.prp. nr. 77 (2006-2007) og jordbruksoppgjøret 2007. Gjennom ordningen vil norske bønder være sikret arbeidshjelp ved akutte kriser som alvorlig skade eller sykdom. Kommunene vil derfor bli avlastet for denne oppgaven. Rammetilskuddet til kommunene vil på grunn av dette bli redusert med 25,9 millioner kroner. For nærmere omtale av saken vises det til budsjettproposisjonen for Landbruks- og matdepartementet for 2008.
- ESA traff 3. mai 2007 vedtak om at en del av kompensasjonsordningen er i strid med statsstøtteregulverket i EØS-avtalen ettersom dagens ordning kan gi opphav til nye konkurransevidringer på merverdiavgiftsunntatte virksomhetsområder hvor kommunene og fylkeskommunene mot vederlag tilbyr tjenester i konkurranse med private. Som følge av dette vil kompensasjonsordningen bli snevret noe inn. Kommunene og fylkeskommunene vil ikke lenger få kompensert merverdiavgiften på anskaffelser som kan henføres til denne type virksomhet. Kompensasjonsinntektene til kommunene er anslått redusert med 0,96 millioner kroner som følge av dette, og vil bli motsvart av en tilsvarende økning i rammetilskuddet.

#### **Kolonne 4 – Sum korreksjoner i 2008**

Kolonnen viser sum innlemminger og korreksjoner mv. i 2008. Summen av kolonnene 1 til 3.

#### **Kolonne 5 – Andel beregnet utgiftsbehov 2008**

Andel beregnet utgiftsbehov i 2008 er indeks fra tabell D-k, kolonne 21, multiplisert med andel innbyggere (tabell D-k, kolonne 1). Tall i promille.

#### **Kolonne 6 – Fordeling etter inntektssystemets kriterier**

Kolonnen viser oppgaveendringene/innlemmingene mv. fordelt etter inntektssystemets kriterier. Summen av kolonne 4 multipliseres med kommunens andel av beregnet utgiftsbehov (kolonne 5).

#### **Kolonne 7 – Grunnlag for overgangsordning for oppgaveendringer i 2008**

Grunnlaget for overgangsordningen for oppgaveendringer i 2008 vises i kolonne 7, og framkommer som kolonne 4 minus kolonne 6. Differansen er forskjellen mellom inngående fordeling og fordelingen etter inntektssystemets kriterier. Differansen legges inn i overgangsordningen.

#### **Kolonne 8 – Overgangsordningen for oppgaveendringer, 2008, 1. års virkning**

1. års virkning av overgangsordning for oppgaveendringer i 2008. Kommunene kompenseres for 80 prosent av differansen mellom inngående fordeling (fordeling før inn-/utlemming i inntektssystemet) og ny langsiktig fordeling (80 prosent av kolonne 7).

**Kolonne 9 – Overgangsordningen for oppgaveendringer, 2007, 2. års virkning**

2. års virkning av overgangsordning for oppgaveendringer i 2007. Kommunene kompenseres for 60 prosent av differansen mellom inngående fordeling og ny langsiktig fordeling.

**Kolonne 10 – Overgangsordningen for oppgaveendringer, 2006, 3. års virkning**

3. års virkning av overgangsordning for oppgaveendringer i 2006. Kommunene kompenseres for 40 prosent av differansen mellom inngående fordeling og ny langsiktig fordeling.

**Kolonne 11 – Overgangsordningen for oppgaveendringer, 2005, 4. års virkning**

4. års virkning av overgangsordning for oppgaveendringer i 2005. Kommunene kompenseres for 20 prosent av differansen mellom inngående fordeling og ny langsiktig fordeling.

**Kolonne 12 – Sum overgangsordning**

Summen av kolonnene 8, 9, 10 og 11. Tallet benyttes i tabell 2-k, kolonne 3.

Tabell B-k: Overgangsordning for kommunene 2008.

Kommune	Verts- kommune tilskudd <i>(1 000 kr)</i>	Conrad Svendsen senter <i>(1 000 kr)</i>	Summen av fire endringer <i>(1 000 kr)</i>	Sum korreksjoner 2008 <i>(1 000 kr)</i>	Andel beregnet utgiftsbehov, foreløpig <i>(promille)</i>	Kolonne 4 fordelt etter IS-kriterier <i>(1 000 kr)</i>
	1	2	3	4	5	6
0101 Halden	0	0	-149	-149	6,0438	190
0104 Moss	1 295	0	-148	1 147	5,9769	187
0105 Sarpsborg	0	0	-263	-263	10,6309	333
0106 Fredrikstad	0	0	-374	-374	15,1307	474
0111 Hvaler	0	0	-21	-21	0,8675	27
0118 Aremark	0	0	-10	-10	0,3914	12
0119 Marker	0	0	-22	-22	0,8854	28
0121 Rømskog	0	0	-5	-5	0,2193	7
0122 Trøgstad	0	0	-28	-28	1,1457	36
0123 Spydeberg	0	0	-26	-26	1,0536	33
0124 Askim	0	0	-72	-72	2,9129	91
0125 Eidsberg	0	0	-56	-56	2,2709	71
0127 Skiptvet	0	0	-19	-19	0,7616	24
0128 Rakkestad	0	0	-44	-44	1,7789	56
0135 Råde	0	0	-34	-34	1,3788	43
0136 Rygge	0	0	-71	-71	2,8815	90
0137 Våler	0	0	-22	-22	0,8762	27
0138 Hobøl	0	1 293	-24	1 269	0,9783	31
<b>Østfold</b>	1 295	1 293	-1 389	1 199	56,1842	1 762
0211 Vestby	0	0	-63	-63	2,5283	79
0213 Ski	0	0	-129	-129	5,2015	163
0214 Ås	520	0	-74	446	2,9758	93
0215 Frogn	0	0	-68	-68	2,7701	87
0216 Nesodden	0	0	-81	-81	3,2919	103
0217 Oppegård	0	0	-114	-114	4,5917	144
0219 Bærum	3 455	1 193	-550	4 097	22,2632	698
0220 Asker	0	0	-257	-257	10,3827	326
0221 Aurskog-Høland	0	0	-72	-72	2,9132	91
0226 Sørumsund	0	0	-68	-68	2,7475	86
0227 Fet	0	0	-47	-47	1,8818	59
0228 Rælingen	0	1 306	-66	1 239	2,6874	84
0229 Enebakk	0	1 263	-47	1 216	1,8835	59
0230 Lørenskog	0	871	-143	728	5,7980	182
0231 Skedsmo	0	0	-210	-210	8,5067	267
0233 Nittedal	0	0	-95	-95	3,8297	120
0234 Gjerdrum	0	0	-27	-27	1,1048	35
0235 Ullensaker	0	0	-119	-119	4,8147	151
0236 Nes	0	0	-95	-95	3,8279	120
0237 Eidsvoll	0	860	-98	761	3,9741	125
0238 Nannestad	0	0	-53	-53	2,1636	68
0239 Hurdal	0	0	-16	-16	0,6335	20
<b>Akershus</b>	3 975	5 492	-2 491	6 976	100,7716	3 160
0301 Oslo	0	13 550	-2 581	10 969	104,4072	3 274
0402 Kongsvinger	0	0	-92	-92	3,7157	117
0403 Hamar	0	1 150	-151	1 000	6,0901	191
0412 Ringsaker	2 805	1 282	-177	3 910	7,1491	224

Tabell B-k: Overgangsordning for kommunene 2008.

Kommune	Grunnlag overg.ordn. for 2008 (kol. 4 - 6) (1 000 kr)	Overgangs- ordning for 2008, 1. år (1 000 kr)	Overgangs- ordning for 2007, 2. år (1 000 kr)	Overgangs- ordning for 2006, 3. år (1 000 kr)	Overgangs- ordning for 2005, 4. år (1 000 kr)	Sum overgangs- ordning i 2008 (1 000 kr)
	7	8	9	10	11	12
0101 Halden	-339	-271	68	-26	-32	-262
0104 Moss	960	768	-33	160	304	1 199
0105 Sarpsborg	-596	-477	-59	-273	-164	-973
0106 Fredrikstad	-849	-679	-84	-664	-235	-1 662
0111 Hvaler	-49	-39	-5	51	-15	-8
0118 Aremark	-22	-18	-2	24	-9	-5
0119 Marker	-50	-40	-5	-16	-17	-78
0121 Rømskog	-12	-10	-1	13	-6	-4
0122 Trøgstad	-64	-51	-6	24	-21	-55
0123 Spydeberg	-59	-47	-6	-8	-16	-78
0124 Askim	-163	-131	-16	8	-41	-179
0125 Eidsberg	-127	-102	-13	-134	-40	-288
0127 Skiptvet	-43	-34	-4	-89	-13	-140
0128 Rakkestad	-100	-80	-10	-74	-34	-198
0135 Råde	-77	-62	-8	-7	-20	-96
0136 Rygge	-162	-129	-16	88	-41	-98
0137 Våler	-49	-39	-5	15	-14	-44
0138 Hobøl	1 238	990	-5	38	-15	1 008
<b>Østfold</b>	<b>-563</b>	<b>-450</b>	<b>-211</b>	<b>-870</b>	<b>-428</b>	<b>-1 959</b>
0211 Vestby	-142	-113	-14	-2	-30	-159
0213 Ski	-292	-233	-29	-152	-61	-475
0214 Ås	353	282	645	131	43	1 102
0215 Frogn	-155	-124	-15	63	-37	-114
0216 Nesodden	-185	-148	-18	12	-42	-196
0217 Oppegård	-258	-206	-25	-99	-52	-383
0219 Bærum	3 399	2 719	-124	-79	1 446	3 963
0220 Asker	-582	-466	-58	-218	-132	-873
0221 Aurskog-Høland	-163	-131	-16	74	-45	-118
0226 Sørum	-154	-123	-15	63	-39	-115
0227 Fet	-106	-84	-10	-48	-23	-166
0228 Rælingen	1 155	924	-15	-64	-26	820
0229 Enebakk	1 157	926	-10	-14	-22	879
0230 Lørenskog	546	437	-32	-46	-59	300
0231 Skedsmo	-477	-382	-47	-146	-103	-679
0233 Nittedal	-215	-172	-21	-273	-44	-510
0234 Gjerdrum	-62	-50	-6	-84	-16	-156
0235 Ullensaker	-270	-216	-27	182	-59	-119
0236 Nes	-215	-172	-21	-116	-57	-366
0237 Eidsvoll	637	509	-22	155	-59	583
0238 Nannestad	-121	-97	-12	49	-34	-94
0239 Hurdal	-36	-28	-4	38	-12	-6
<b>Akershus</b>	<b>3 816</b>	<b>3 053</b>	<b>103</b>	<b>-573</b>	<b>536</b>	<b>3 118</b>
0301 Oslo	7 695	6 156	-5 695	-7 246	-1 380	-8 165
0402 Kongsvinger	-208	-167	-21	10	-57	-234
0403 Hamar	809	647	-33	-163	135	585
0412 Ringsaker	3 686	2 949	258	425	2 807	6 439



Tabell B-k: Overgangsordning for kommunene 2008.

Kommune	Verts- kommune tilskudd <i>(1 000 kr)</i>	Conrad Svendsen senter <i>(1 000 kr)</i>	Summen av fire endringer <i>(1 000 kr)</i>	Sum korreksjoner 2008 <i>(1 000 kr)</i>	Andel beregnet utgiftsbehov, foreløpig <i>(promille)</i>	Kolonne 4 fordelt etter IS-kriterier <i>(1 000 kr)</i>
	1	2	3	4	5	6
0415 Løten	0	0	-40	-40	1,6110	51
0417 Stange	0	0	-102	-102	4,1273	129
0418 Nord-Odal	0	0	-31	-31	1,2468	39
0419 Sør-Odal	0	0	-44	-44	1,7849	56
0420 Eidskog	0	0	-41	-41	1,6781	53
0423 Grue	0	0	-34	-34	1,3814	43
0425 Åsnes	0	0	-48	-48	1,9439	61
0426 Våler	0	0	-24	-24	0,9772	31
0427 Elverum	0	0	-100	-100	4,0512	127
0428 Trysil	0	0	-43	-43	1,7537	55
0429 Åmot	0	0	-26	-26	1,0397	33
0430 Stor-Elvdal	0	0	-18	-18	0,7204	23
0432 Rendalen	0	0	-15	-15	0,6103	19
0434 Engerdal	0	0	-11	-11	0,4306	14
0436 Tolga	0	0	-11	-11	0,4591	14
0437 Tynset	0	0	-34	-34	1,3646	43
0438 Alvdal	0	0	-15	-15	0,6163	19
0439 Follidal	0	0	-11	-11	0,4497	14
0441 Os	0	0	-14	-14	0,5757	18
<b>Hedmark</b>	2 805	2 432	-1 082	4 155	43,7770	1 373
0501 Lillehammer	0	0	-134	-134	5,4061	170
0502 Gjøvik	0	0	-144	-144	5,8350	183
0511 Dovre	0	0	-18	-18	0,7139	22
0512 Lesja	0	0	-14	-14	0,5733	18
0513 Skjåk	0	0	-14	-14	0,5762	18
0514 Lom	0	0	-15	-15	0,5965	19
0515 Vågå	0	0	-23	-23	0,9400	29
0516 Nord-Fron	0	0	-33	-33	1,3517	42
0517 Sel	0	0	-36	-36	1,4662	46
0519 Sør-Fron	0	0	-20	-20	0,8009	25
0520 Ringebu	0	0	-29	-29	1,1696	37
0521 Øyer	0	0	-28	-28	1,1183	35
0522 Gausdal	0	0	-35	-35	1,4294	45
0528 Østre Toten	0	0	-84	-84	3,4147	107
0529 Vestre Toten	0	0	-67	-67	2,7229	85
0532 Jevnaker	0	0	-34	-34	1,3644	43
0533 Lunner	0	999	-43	956	1,7423	55
0534 Gran	0	0	-75	-75	3,0472	96
0536 Søndre Land	635	0	-43	592	1,7362	54
0538 Nordre Land	0	0	-40	-40	1,6305	51
0540 Sør-Aurdal	0	0	-22	-22	0,9015	28
0541 Etnedal	0	1 237	-10	1 227	0,4148	13
0542 Nord-Aurdal	0	0	-38	-38	1,5238	48
0543 Vestre Slidre	0	0	-13	-13	0,5330	17
0544 Øystre Slidre	0	0	-19	-19	0,7687	24
0545 Vang	0	0	-12	-12	0,4682	15
<b>Oppland</b>	635	2 236	-1 044	1 827	42,2453	1 325

Tabell B-k: Overgangsordning for kommunene 2008.

Kommune	Grunnlag overg.ordn. for 2008 (kol. 4 - 6) (1 000 kr)	Overgangs- ordning for 2008, 1. år (1 000 kr)	Overgangs- ordning for 2007, 2. år (1 000 kr)	Overgangs- ordning for 2006, 3. år (1 000 kr)	Overgangs- ordning for 2005, 4. år (1 000 kr)	Sum overgangs- ordning i 2008 (1 000 kr)
	7	8	9	10	11	12
0415 Løten	-90	-72	-9	94	-25	-12
0417 Stange	-231	-185	468	111	161	555
0418 Nord-Odal	-70	-56	-7	75	-25	-14
0419 Sør-Odal	-100	-80	-10	106	-32	-17
0420 Eidskog	-94	-75	-9	26	-36	-94
0423 Grue	-77	-62	-8	59	-31	-42
0425 Åsnes	-109	-87	-11	-189	-40	-327
0426 Våler	-55	-44	-5	59	-20	-10
0427 Elverum	-227	-182	-23	97	-64	-171
0428 Trysil	-98	-79	-10	78	-38	-48
0429 Åmot	-58	-47	-6	-44	-21	-117
0430 Stor-Elvdal	-40	-32	-4	45	-16	-8
0432 Rendalen	-34	-27	-3	37	-15	-9
0434 Engerdal	-24	-19	-2	26	-10	-6
0436 Tolga	-26	-21	-3	-14	-12	-49
0437 Tynset	-77	-61	-8	81	-28	-15
0438 Alvdal	-35	-28	-3	36	-12	-7
0439 Folldal	-25	-20	-2	27	-10	-6
0441 Os	-32	-26	-3	35	-12	-7
<b>Hedmark</b>	<b>2 782</b>	<b>2 226</b>	<b>545</b>	<b>1 017</b>	<b>2 598</b>	<b>6 386</b>
0501 Lillehammer	-303	-243	-30	-208	-85	-565
0502 Gjøvik	-327	-262	-33	38	-89	-346
0511 Dovre	-40	-32	-4	43	-15	-8
0512 Lesja	-32	-26	-3	36	-14	-7
0513 Skjåk	-32	-26	-3	36	-12	-5
0514 Lom	-33	-27	-3	30	-12	-12
0515 Vågå	-53	-42	-5	56	-19	-10
0516 Nord-Fron	-76	-61	-8	58	-24	-34
0517 Sel	-82	-66	-8	88	-28	-14
0519 Sør-Fron	-45	-36	-4	-29	-16	-85
0520 Ringebu	-66	-52	-7	70	-25	-14
0521 Øyer	-63	-50	-6	20	-20	-56
0522 Gausdal	-80	-64	-8	86	-26	-11
0528 Østre Toten	-191	-153	1 004	140	797	1 788
0529 Vestre Toten	-153	-122	-15	23	-43	-157
0532 Jevnaker	-77	-61	-8	-9	-24	-101
0533 Lunner	901	721	-10	92	-25	779
0534 Gran	-171	-137	292	258	178	592
0536 Søndre Land	538	430	272	37	493	1 232
0538 Nordre Land	-91	-73	-9	98	-32	-16
0540 Sør-Aurdal	-51	-40	-5	54	-21	-12
0541 Etnedal	1 214	971	-2	24	-10	983
0542 Nord-Aurdal	-85	-68	-9	-71	376	228
0543 Vestre Slidre	-30	-24	-3	32	-10	-5
0544 Øystre Slidre	-43	-34	-4	47	-17	-9
0545 Vang	-26	-21	-3	29	-12	-7
<b>Oppland</b>	<b>502</b>	<b>402</b>	<b>1 377</b>	<b>1 080</b>	<b>1 267</b>	<b>4 126</b>

Tabell B-k: Overgangsordning for kommunene 2008.

Kommune	Verts- kommune tilskudd <i>(1 000 kr)</i>	Conrad Svendsen senter <i>(1 000 kr)</i>	Summen av fire endringer <i>(1 000 kr)</i>	Sum korreksjoner 2008 <i>(1 000 kr)</i>	Andel beregnet utgiftsbehov, foreløpig <i>(promille)</i>	Kolonne 4 fordelt etter IS-kriterier <i>(1 000 kr)</i>
	1	2	3	4	5	6
0602 Drammen	0	853	-294	560	11,8726	372
0604 Kongsberg	0	0	-123	-123	4,9678	156
0605 Ringerike	0	0	-152	-152	6,1572	193
0612 Hole	0	0	-27	-27	1,1031	35
0615 Flå	0	0	-7	-7	0,2972	9
0616 Nes	0	0	-21	-21	0,8485	27
0617 Gol	0	0	-26	-26	1,0638	33
0618 Hemsedal	0	0	-11	-11	0,4643	15
0619 Ål	0	0	-29	-29	1,1673	37
0620 Hol	0	0	-25	-25	1,0208	32
0621 Sigdal	0	884	-22	862	0,8937	28
0622 Krødsherad	0	0	-13	-13	0,5174	16
0623 Modum	0	0	-68	-68	2,7424	86
0624 Øvre Eiker	0	0	-84	-84	3,3852	106
0625 Nedre Eiker	0	0	-107	-107	4,3482	136
0626 Lier	0	0	-112	-112	4,5123	141
0627 Røyken	0	0	-86	-86	3,4938	110
0628 Hurum	0	1 136	-49	1 087	1,9967	63
0631 Flesberg	0	0	-15	-15	0,6249	20
0632 Rollag	0	0	-11	-11	0,4373	14
0633 Nore og Uvdal	0	0	-17	-17	0,6754	21
<b>Buskerud</b>	0	2 874	-1 300	1 574	52,5898	1 649
0701 Horten	0	0	-131	-131	5,2952	166
0702 Holmestrand	0	0	-52	-52	2,1027	66
0704 Tønsberg	0	0	-196	-196	7,9440	249
0706 Sandefjord	0	0	-223	-223	9,0013	282
0709 Larvik	0	587	-223	364	9,0386	283
0711 Svelvik	0	0	-34	-34	1,3729	43
0713 Sande	0	0	-43	-43	1,7442	55
0714 Hof	0	0	-18	-18	0,7125	22
0716 Re	0	0	-46	-46	1,8766	59
0719 Andebu	0	0	-29	-29	1,1657	37
0720 Stokke	0	0	-54	-54	2,1685	68
0722 Nøtterøy	0	0	-106	-106	4,2758	134
0723 Tjøme	0	0	-24	-24	0,9755	31
0728 Lardal	0	0	-14	-14	0,5695	18
<b>Vestfold</b>	0	587	-1 193	-605	48,2428	1 513
0805 Porsgrunn	0	0	-179	-179	7,2429	227
0806 Skien	0	0	-266	-266	10,7405	337
0807 Notodden	0	0	-71	-71	2,8741	90
0811 Siljan	0	0	-13	-13	0,5379	17
0814 Bamble	0	0	-70	-70	2,8463	89
0815 Kragerø	0	0	-59	-59	2,3726	74
0817 Drangedal	0	0	-26	-26	1,0643	33
0819 Nome	0	0	-41	-41	1,6481	52
0821 Bø	0	0	-28	-28	1,1432	36
0822 Sauherad	0	0	-25	-25	1,0086	32

Tabell B-k: Overgangsordning for kommunene 2008.

Kommune	Grunnlag overg.ordn. for 2008 (kol. 4 - 6) (1 000 kr)	Overgangs- ordning for 2008, 1. år (1 000 kr)	Overgangs- ordning for 2007, 2. år (1 000 kr)	Overgangs- ordning for 2006, 3. år (1 000 kr)	Overgangs- ordning for 2005, 4. år (1 000 kr)	Sum overgangs- ordning i 2008 (1 000 kr)
	7	8	9	10	11	12
0602 Drammen	187	150	-66	-793	-167	-876
0604 Kongsberg	-279	-223	-28	-44	-71	-366
0605 Ringerike	-345	-276	-34	190	-104	-224
0612 Hole	-62	-49	-6	65	-18	-8
0615 Flå	-17	-13	-2	17	-7	-5
0616 Nes	-48	-38	-5	51	-16	-8
0617 Gol	-60	-48	-6	-20	-21	-94
0618 Hemsedal	-26	-21	-3	28	-9	-4
0619 Ål	-65	-52	-6	70	-23	-12
0620 Hol	-57	-46	-6	62	-18	-7
0621 Sigdal	834	667	-5	53	-18	697
0622 Krødsherad	-29	-23	-3	33	-12	-5
0623 Modum	-154	-123	-15	95	-46	-90
0624 Øvre Eiker	-190	-152	-19	-35	-54	-260
0625 Nedre Eiker	-244	-195	-24	-114	-63	-397
0626 Lier	-253	-202	-25	-57	-65	-350
0627 Røyken	-196	-157	-20	178	-43	-42
0628 Hurum	1 024	819	-11	118	-32	894
0631 Flesberg	-35	-28	-4	13	-12	-31
0632 Rollag	-25	-20	-2	27	-11	-7
0633 Nore og Uvdal	-38	-30	-4	36	-15	-13
<b>Buskerud</b>	<b>-75</b>	<b>-60</b>	<b>-292</b>	<b>-30</b>	<b>-824</b>	<b>-1 206</b>
0701 Horten	-297	-238	-29	-234	-81	-582
0702 Holmestrand	-118	-94	-12	92	45	31
0704 Tønsberg	-446	-356	-44	-71	-130	-602
0706 Sandefjord	-505	-404	-50	-209	-144	-807
0709 Larvik	80	64	-50	196	-153	57
0711 Svelvik	-77	-62	-8	-30	-24	-123
0713 Sande	-98	-78	-10	-134	-31	-253
0714 Hof	-40	-32	-4	42	-13	-7
0716 Re	-105	-84	-10	79	-35	-50
0719 Andebu	-65	-52	-6	18	-22	-62
0720 Stokke	-122	-97	-12	-39	-32	-180
0722 Nøtterøy	-240	-192	-24	252	-66	-30
0723 Tjøme	-55	-44	-6	61	-17	-6
0728 Lardal	-32	-26	-3	34	-10	-4
<b>Vestfold</b>	<b>-2 118</b>	<b>-1 695</b>	<b>-268</b>	<b>57</b>	<b>-712</b>	<b>-2 618</b>
0805 Porsgrunn	-406	-325	-40	-232	-114	-711
0806 Skien	-602	-482	-60	-413	-166	-1 121
0807 Notodden	-161	-129	-16	116	-54	-83
0811 Siljan	-30	-24	-3	32	-10	-5
0814 Bamble	-160	-128	-16	-67	-41	-252
0815 Kragerø	-133	-106	-13	93	-44	-72
0817 Drangedal	-60	-48	-6	-6	-22	-82
0819 Nome	-92	-74	126	100	46	198
0821 Bø	-64	-51	-6	28	-18	-47
0822 Sauherad	-57	-45	-6	60	-18	-9

Tabell B-k: Overgangsordning for kommunene 2008.

Kommune	Verts- kommune tilskudd <i>(1 000 kr)</i>	Conrad Svendsen senter <i>(1 000 kr)</i>	Summen av fire endringer <i>(1 000 kr)</i>	Sum korreksjoner 2008 <i>(1 000 kr)</i>	Andel beregnet utgiftsbehov, foreløpig <i>(promille)</i>	Kolonne 4 fordelt etter IS-kriterier <i>(1 000 kr)</i>
	1	2	3	4	5	6
0826 Tinn	0	0	-38	-38	1,5287	48
0827 Hjartdal	0	0	-12	-12	0,4667	15
0828 Seljord	0	0	-17	-17	0,6874	22
0829 Kviteseid	0	0	-17	-17	0,6959	22
0830 Nissedal	0	0	-9	-9	0,3834	12
0831 Fyresdal	0	0	-9	-9	0,3746	12
0833 Tokke	0	0	-16	-16	0,6344	20
0834 Vinje	0	0	-23	-23	0,9317	29
<b>Telemark</b>	0	0	-919	-919	37,1814	1 166
0901 Risør	0	0	-41	-41	1,6497	52
0904 Grimstad	0	0	-98	-98	3,9451	124
0906 Arendal	0	0	-206	-206	8,3414	262
0911 Gjerstad	0	0	-17	-17	0,6695	21
0912 Vegårshei	0	0	-12	-12	0,4864	15
0914 Tvedestrand	0	0	-33	-33	1,3330	42
0919 Froland	0	0	-25	-25	1,0256	32
0926 Lillesand	0	0	-47	-47	1,9043	60
0928 Birkenes	0	0	-24	-24	0,9831	31
0929 Åmli	0	0	-13	-13	0,5190	16
0935 Iveland	0	0	-8	-8	0,3299	10
0937 Evje og Hornnes	0	0	-18	-18	0,7459	23
0938 Bygland	0	0	-10	-10	0,3898	12
0940 Valle	0	0	-9	-9	0,3835	12
0941 Bykle	0	0	-6	-6	0,2444	8
<b>Aust-Agder</b>	0	0	-567	-567	22,9505	720
1001 Kristiansand	0	0	-394	-394	15,9402	500
1002 Mandal	0	0	-75	-75	3,0232	95
1003 Farsund	0	0	-51	-51	2,0711	65
1004 Flekkefjord	0	0	-52	-52	2,1225	67
1014 Vennesla	0	0	-67	-67	2,7181	85
1017 Songdalen	0	0	-30	-30	1,2128	38
1018 Søgne	0	0	-49	-49	1,9786	62
1021 Marnardal	0	0	-15	-15	0,6141	19
1026 Åseral	0	0	-7	-7	0,2875	9
1027 Audnedal	0	0	-11	-11	0,4391	14
1029 Lindesnes	0	0	-26	-26	1,0666	33
1032 Lyngdal	0	0	-41	-41	1,6680	52
1034 Hægebostad	0	0	-10	-10	0,4170	13
1037 Kvinesdal	0	0	-34	-34	1,3691	43
1046 Sirdal	0	0	-12	-12	0,4771	15
<b>Vest-Agder</b>	0	0	-875	-875	35,4051	1 110
1101 Eigersund	350	0	-80	270	3,2260	101
1102 Sandnes	0	0	-288	-288	11,6490	365
1103 Stavanger	0	706	-556	151	22,4867	705
1106 Haugesund	0	0	-168	-168	6,7843	213
1111 Sokndal	0	0	-21	-21	0,8322	26

Tabell B-k: Overgangsordning for kommunene 2008.

Kommune	Grunnlag overg.ordn. for 2008 (kol. 4 - 6) (1 000 kr)	Overgangs- ordning for 2008, 1. år (1 000 kr)	Overgangs- ordning for 2007, 2. år (1 000 kr)	Overgangs- ordning for 2006, 3. år (1 000 kr)	Overgangs- ordning for 2005, 4. år (1 000 kr)	Sum overgangs- ordning i 2008 (1 000 kr)
	7	8	9	10	11	12
0826 Tinn	-86	-69	-9	38	-31	-70
0827 Hjartdal	-26	-21	-3	28	-12	-8
0828 Seljord	-39	-31	-4	41	-13	-7
0829 Kviteseid	-39	-31	-4	41	-16	-10
0830 Nissedal	-22	-17	-2	24	-10	-5
0831 Fyresdal	-21	-17	-2	23	-9	-5
0833 Tokke	-36	-28	-3	38	-14	-8
0834 Vinje	-52	-42	-5	57	-20	-10
<b>Telemark</b>	<b>-2 085</b>	<b>-1 668</b>	<b>-72</b>	<b>2</b>	<b>-568</b>	<b>-2 306</b>
0901 Risør	-93	-74	-9	-8	-33	-124
0904 Grimstad	-221	-177	-22	-55	-54	-308
0906 Arendal	-468	-374	-46	-116	-128	-665
0911 Gjerstad	-38	-30	-4	-41	-16	-91
0912 Vegårshei	-27	-22	-3	28	-11	-7
0914 Tvedestrand	-75	-60	-7	-7	-25	-99
0919 Froland	-58	-46	-6	62	-16	-6
0926 Lillesand	-107	-85	-11	72	-28	-52
0928 Birkenes	-55	-44	-5	60	-19	-9
0929 Åmli	-29	-23	-3	29	-12	-9
0935 Iveland	-19	-15	-2	20	-8	-5
0937 Evje og Hornnes	-42	-33	-4	-191	-14	-242
0938 Bygland	-22	-17	-2	21	-11	-10
0940 Valle	-22	-17	-2	23	-10	-6
0941 Bykle	-14	-11	-1	14	-5	-4
<b>Aust-Agder</b>	<b>-1 287</b>	<b>-1 030</b>	<b>-128</b>	<b>-88</b>	<b>-389</b>	<b>-1 635</b>
1001 Kristiansand	-894	-715	-89	-2 075	-234	-3 112
1002 Mandal	-170	-136	-17	121	-50	-81
1003 Farsund	-116	-93	-11	-360	-33	-497
1004 Flekkefjord	-119	-95	-12	16	-42	-133
1014 Vennesla	-152	-122	-15	-383	-43	-563
1017 Songdalen	-68	-54	-7	-43	-19	-123
1018 Søgne	-111	-89	-11	118	-27	-9
1021 Marnardal	-34	-28	-3	-163	-16	-209
1026 Åseral	-16	-13	-2	17	-8	-6
1027 Audnedal	-25	-20	-2	27	-11	-7
1029 Lindesnes	-60	-48	-6	19	-21	-55
1032 Lyngdal	-94	-75	-9	43	-27	-68
1034 Hægebostad	-23	-19	-2	25	-9	-5
1037 Kvinesdal	-77	-61	-8	-29	-27	-125
1046 Sirdal	-27	-21	-3	29	-12	-7
<b>Vest-Agder</b>	<b>-1 986</b>	<b>-1 588</b>	<b>-197</b>	<b>-2 635</b>	<b>-579</b>	<b>-4 999</b>
1101 Eigersund	169	135	186	282	609	1 213
1102 Sandnes	-653	-523	-65	-489	-150	-1 227
1103 Stavanger	-555	-444	-126	-658	-301	-1 529
1106 Haugesund	-380	-304	-38	-252	-114	-708
1111 Sokndal	-47	-37	-5	50	-18	-10

Tabell B-k: Overgangsordning for kommunene 2008.

Kommune	Verts- kommune tilskudd <i>(1 000 kr)</i>	Conrad Svendsen senter <i>(1 000 kr)</i>	Summen av fire endringer <i>(1 000 kr)</i>	Sum korreksjoner 2008 <i>(1 000 kr)</i>	Andel beregnet utgiftsbehov, foreløpig <i>(promille)</i>	Kolonne 4 fordelt etter IS-kriterier <i>(1 000 kr)</i>
	1	2	3	4	5	6
1112 Lund	0	0	-18	-18	0,7368	23
1114 Bjerkreim	0	0	-15	-15	0,5976	19
1119 Hå	675	0	-81	594	3,2635	102
1120 Klepp	0	0	-76	-76	3,0549	96
1121 Time	0	0	-74	-74	2,9990	94
1122 Gjesdal	0	0	-48	-48	1,9541	61
1124 Sola	0	0	-97	-97	3,9396	124
1127 Randaberg	0	0	-46	-46	1,8722	59
1129 Forsand	0	0	-9	-9	0,3469	11
1130 Strand	0	0	-56	-56	2,2730	71
1133 Hjelmeland	0	0	-17	-17	0,7018	22
1134 Suldal	0	0	-25	-25	1,0246	32
1135 Sauda	0	0	-28	-28	1,1457	36
1141 Finnøy	0	0	-18	-18	0,7242	23
1142 Rennesøy	0	0	-20	-20	0,7919	25
1144 Kvitsøy	0	0	-4	-4	0,1565	5
1145 Bokn	0	0	-6	-6	0,2311	7
1146 Tysvær	0	0	-51	-51	2,0758	65
1149 Karmøy	0	0	-195	-195	7,9018	248
1151 Utsira	0	0	-3	-3	0,1076	3
1160 Vindafjord	0	0	-48	-48	1,9236	60
<b>Rogaland</b>	1 025	706	-2 047	-316	82,8002	2 596
1201 Bergen	0	1 240	-1 239	0	50,1228	1 572
1211 Etne	0	1 394	-23	1 371	0,9238	29
1216 Sveio	0	0	-27	-27	1,0778	34
1219 Bømlo	0	0	-62	-62	2,5007	78
1221 Stord	0	0	-83	-83	3,3575	105
1222 Fitjar	0	0	-16	-16	0,6663	21
1223 Tysnes	0	0	-20	-20	0,7903	25
1224 Kvinnherad	0	0	-75	-75	3,0525	96
1227 Jondal	0	0	-8	-8	0,3241	10
1228 Odda	0	0	-43	-43	1,7487	55
1231 Ullensvang	0	0	-23	-23	0,9343	29
1232 Eidfjord	0	0	-6	-6	0,2499	8
1233 Ulvik	0	0	-9	-9	0,3459	11
1234 Granvin	0	0	-7	-7	0,2912	9
1235 Voss	0	0	-80	-80	3,2416	102
1238 Kvam	0	0	-51	-51	2,0741	65
1241 Fusa	0	0	-24	-24	0,9626	30
1242 Samnanger	0	0	-14	-14	0,5619	18
1243 Os	0	0	-75	-75	3,0211	95
1244 Austevoll	0	0	-26	-26	1,0649	33
1245 Sund	0	0	-29	-29	1,1637	36
1246 Fjell	0	0	-102	-102	4,1188	129
1247 Askøy	410	0	-118	292	4,7733	150
1251 Vaksdal	0	0	-27	-27	1,1003	35
1252 Modalen	0	0	-3	-3	0,1378	4
1253 Osterøy	0	0	-41	-41	1,6563	52



Tabell B-k: Overgangsordning for kommunene 2008.

Kommune	Grunnlag overg.ordn. for 2008 (kol. 4 - 6) (1 000 kr)	Overgangs- ordning for 2008, 1. år (1 000 kr)	Overgangs- ordning for 2007, 2. år (1 000 kr)	Overgangs- ordning for 2006, 3. år (1 000 kr)	Overgangs- ordning for 2005, 4. år (1 000 kr)	Sum overgangs- ordning i 2008 (1 000 kr)
	7	8	9	10	11	12
1112 Lund	-41	-33	-4	43	-13	-7
1114 Bjerkreim	-34	-27	-3	36	-11	-5
1119 Hå	492	394	-18	686	1 792	2 853
1120 Klepp	-171	-137	-17	-60	-42	-255
1121 Time	-168	-135	-17	-8	-41	-200
1122 Gjesdal	-110	-88	-11	9	-30	-120
1124 Sola	-221	-177	-22	-223	-48	-470
1127 Randaberg	-105	-84	-10	-148	-23	-265
1129 Forsand	-19	-16	-2	20	-9	-6
1130 Strand	-127	-102	-13	-35	-36	-186
1133 Hjelmeland	-39	-31	-4	40	-16	-11
1134 Suldal	-57	-46	-6	-224	-23	-298
1135 Sauda	-64	-51	-6	69	-22	-11
1141 Finnøy	-41	-32	-4	37	-18	-18
1142 Rennesøy	-44	-36	-4	47	-15	-8
1144 Kvitsøy	-9	-7	-1	9	-4	-2
1145 Bokn	-13	-10	-1	13	-6	-4
1146 Tysvær	-116	-93	-12	123	-36	-18
1149 Karmøy	-443	-355	-44	-1	-118	-518
1151 Utsira	-6	-5	-1	6	-4	-3
1160 Vindafjord	-108	-86	-11	115	-39	-21
<b>Rogaland</b>	<b>-2 912</b>	<b>-2 330</b>	<b>-258</b>	<b>-511</b>	<b>1 265</b>	<b>-1 833</b>
1201 Bergen	-1 571	-1 257	-279	-1 703	-765	-4 004
1211 Etne	1 342	1 074	-5	12	-18	1 063
1216 Sveio	-60	-48	-6	-17	-20	-91
1219 Bømlo	-140	-112	-14	94	-45	-76
1221 Stord	-188	-151	-19	200	-45	-15
1222 Fitjar	-37	-30	-4	40	-12	-6
1223 Tysnes	-44	-35	-4	48	-19	-11
1224 Kvinnherad	-171	-137	-17	150	-58	-62
1227 Jondal	-18	-15	-2	19	-8	-6
1228 Odda	-98	-78	-10	-17	-36	-142
1231 Ullensvang	-52	-42	-5	56	-22	-13
1232 Eidfjord	-14	-11	-1	15	-6	-3
1233 Ulvik	-19	-16	-2	20	-9	-6
1234 Granvin	-16	-13	-2	18	-8	-5
1235 Voss	-182	-145	-18	71	-61	-153
1238 Kvam	-116	-93	346	218	-43	428
1241 Fusa	-54	-43	-5	57	-20	-12
1242 Samnanger	-32	-25	-3	-8	-11	-47
1243 Os	-169	-136	-17	-22	-42	-216
1244 Austevoll	-60	-48	-6	65	-21	-10
1245 Sund	-65	-52	-6	69	-19	-8
1246 Fjell	-231	-185	-23	90	-56	-174
1247 Askøy	142	114	-27	237	58	382
1251 Vaksdal	-62	-49	-6	66	-25	-15
1252 Modalen	-8	-6	-1	8	-4	-3
1253 Osterøy	-93	-74	-9	101	-33	-16



Tabell B-k: Overgangsordning for kommunene 2008.

Kommune	Verts- kommune tilskudd <i>(1 000 kr)</i>	Conrad Svendsen senter <i>(1 000 kr)</i>	Summen av fire endringer <i>(1 000 kr)</i>	Sum korreksjoner 2008 <i>(1 000 kr)</i>	Andel beregnet utgiftsbehov, foreløpig <i>(promille)</i>	Kolonne 4 fordelt etter IS-kriterier <i>(1 000 kr)</i>
	1	2	3	4	5	6
1256 Meland	0	0	-31	-31	1,2705	40
1259 Øygarden	0	0	-23	-23	0,9303	29
1260 Radøy	0	0	-27	-27	1,1017	35
1263 Lindås	0	0	-72	-72	2,9147	91
1264 Austrheim	0	0	-15	-15	0,6050	19
1265 Fedje	0	0	-5	-5	0,2130	7
1266 Masfjorden	0	0	-12	-12	0,4672	15
<b>Hordaland</b>	410	2 633	-2 417	626	97,7647	3 066
1401 Flora	1 110	0	-63	1 047	2,5549	80
1411 Gulen	0	0	-18	-18	0,7333	23
1412 Solund	0	0	-7	-7	0,2728	9
1413 Hyllestad	0	0	-11	-11	0,4285	13
1416 Høyanger	0	0	-28	-28	1,1212	35
1417 Vik	0	0	-19	-19	0,7753	24
1418 Balestrand	0	0	-12	-12	0,4910	15
1419 Leikanger	0	0	-12	-12	0,4734	15
1420 Sogndal	0	0	-35	-35	1,3987	44
1421 Aurland	0	0	-11	-11	0,4271	13
1422 Lærdal	0	0	-14	-14	0,5526	17
1424 Årdal	0	0	-31	-31	1,2447	39
1426 Luster	0	0	-30	-30	1,2332	39
1428 Askvoll	0	0	-21	-21	0,8620	27
1429 Fjaler	0	0	-20	-20	0,7915	25
1430 Gaular	0	0	-18	-18	0,7250	23
1431 Jølster	0	0	-19	-19	0,7585	24
1432 Førde	0	0	-55	-55	2,2305	70
1433 Naustdal	0	0	-16	-16	0,6643	21
1438 Bremanger	0	0	-27	-27	1,1012	35
1439 Vågsøy	0	0	-35	-35	1,4315	45
1441 Selje	0	0	-18	-18	0,7398	23
1443 Eid	0	0	-32	-32	1,2996	41
1444 Hornindal	0	0	-9	-9	0,3535	11
1445 Gloppen	1 735	0	-37	1 698	1,4788	46
1449 Stryn	0	0	-40	-40	1,6130	51
<b>Sogn og Fjordane</b>	2 845	0	-637	2 208	25,7559	808
1502 Molde	0	0	-125	-125	5,0464	158
1504 Ålesund	0	0	-205	-205	8,2760	260
1505 Kristiansund	0	0	-118	-118	4,7768	150
1511 Vanylven	0	0	-23	-23	0,9502	30
1514 Sande	0	0	-16	-16	0,6615	21
1515 Herøy	0	0	-45	-45	1,8331	57
1516 Ulstein	0	0	-37	-37	1,5010	47
1517 Hareid	0	0	-25	-25	1,0134	32
1519 Volda	0	0	-47	-47	1,9039	60
1520 Ørsta	0	0	-56	-56	2,2588	71
1523 Ørskog	1 187	0	-14	1 173	0,5556	17
1524 Norddal	0	0	-13	-13	0,5259	16

Tabell B-k: Overgangsordning for kommunene 2008.

Kommune	Grunnlag overg.ordn. for 2008 (kol. 4 - 6) (1 000 kr)	Overgangs- ordning for 2008, 1. år (1 000 kr)	Overgangs- ordning for 2007, 2. år (1 000 kr)	Overgangs- ordning for 2006, 3. år (1 000 kr)	Overgangs- ordning for 2005, 4. år (1 000 kr)	Sum overgangs- ordning i 2008 (1 000 kr)
	7	8	9	10	11	12
1256 Meland	-71	-57	-7	75	-20	-9
1259 Øygarden	-52	-42	-5	42	-17	-22
1260 Radøy	-62	-49	-6	29	-22	-49
1263 Lindås	-163	-131	-16	120	-47	-74
1264 Austrheim	-34	-27	-3	0	-11	-42
1265 Fedje	-12	-10	-1	13	-6	-4
1266 Masfjorden	-26	-21	-3	31	-12	-4
<b>Hordaland</b>	<b>-2 439</b>	<b>-1 951</b>	<b>-187</b>	<b>200</b>	<b>-1 485</b>	<b>-3 424</b>
1401 Flora	967	773	-14	-57	-45	657
1411 Gulen	-41	-33	-4	44	-19	-12
1412 Solund	-15	-12	-2	17	-8	-5
1413 Hyllestad	-24	-19	-2	26	-11	-6
1416 Høyanger	-63	-50	-6	38	-25	-43
1417 Vik	-43	-35	-4	47	-19	-11
1418 Balestrand	-28	-22	328	29	167	503
1419 Leikanger	-27	-21	-3	29	-8	-3
1420 Sogndal	-78	-63	-8	12	-20	-78
1421 Aurland	-24	-19	-2	26	-9	-4
1422 Lærdal	-31	-25	-3	-8	-13	-49
1424 Årdal	-70	-56	-7	63	-22	-22
1426 Luster	-69	-55	-7	29	-27	-60
1428 Askvoll	-48	-39	-5	55	-22	-11
1429 Fjaler	-44	-36	-4	9	-18	-50
1430 Gaular	-41	-33	-4	44	-17	-9
1431 Jølster	-43	-34	-4	45	-16	-9
1432 Førde	-125	-100	-12	89	-30	-54
1433 Naustdal	-37	-30	-4	-16	-13	-62
1438 Bremanger	-62	-49	-6	66	-26	-16
1439 Vågsøy	-80	-64	-8	-16	-25	-113
1441 Selje	-41	-33	-4	16	-15	-37
1443 Eid	-73	-58	-7	76	-21	-11
1444 Hornindal	-20	-16	-2	20	-8	-5
1445 Gloppen	1 652	1 322	-8	87	-32	1 369
1449 Stryn	-90	-72	-9	20	-33	-95
<b>Sogn og Fjordane</b>	<b>1 401</b>	<b>1 120</b>	<b>187</b>	<b>790</b>	<b>-336</b>	<b>1 762</b>
1502 Molde	-283	-226	-28	37	-73	-290
1504 Ålesund	-464	-371	-46	-71	-115	-604
1505 Kristiansund	-268	-214	-27	96	-77	-222
1511 Vanylven	-53	-43	-5	58	-21	-11
1514 Sande	-37	-30	-4	41	-16	-8
1515 Herøy	-103	-82	-10	-40	-30	-162
1516 Ulstein	-84	-67	-8	76	-26	-25
1517 Hareid	-57	-45	-6	47	-16	-21
1519 Volda	-107	-85	-11	-11	-35	-142
1520 Ørsta	-127	-101	-13	-168	-40	-322
1523 Ørskog	1 156	925	324	232	588	2 070
1524 Norddal	-29	-24	-3	30	-13	-9

Tabell B-k: Overgangsordning for kommunene 2008.

Kommune	Verts- kommune tilskudd <i>(1 000 kr)</i>	Conrad Svendsen senter <i>(1 000 kr)</i>	Summen av fire endringer <i>(1 000 kr)</i>	Sum korreksjoner 2008 <i>(1 000 kr)</i>	Andel beregnet utgiftsbehov, foreløpig <i>(promille)</i>	Kolonne 4 fordelt etter IS-kriterier <i>(1 000 kr)</i>
	1	2	3	4	5	6
1525 Stranda	0	0	-27	-27	1,0962	34
1526 Stordal	0	0	-7	-7	0,2745	9
1528 Sykkylven	0	0	-40	-40	1,6106	51
1529 Skodje	0	0	-22	-22	0,8797	28
1531 Sula	0	0	-40	-40	1,6371	51
1532 Giske	0	0	-35	-35	1,4277	45
1534 Haram	0	0	-50	-50	2,0159	63
1535 Vestnes	3 468	0	-44	3 424	1,7627	55
1539 Rauma	0	0	-44	-44	1,7670	55
1543 Nesset	0	0	-20	-20	0,8080	25
1545 Midsund	0	0	-13	-13	0,5085	16
1546 Sandøy	0	0	-9	-9	0,3694	12
1547 Aukra	0	0	-18	-18	0,7286	23
1548 Fræna	0	0	-50	-50	2,0397	64
1551 Eide	0	0	-20	-20	0,7955	25
1554 Averøy	0	0	-31	-31	1,2389	39
1557 Gjemnes	0	0	-17	-17	0,6709	21
1560 Tingvoll	0	0	-20	-20	0,8233	26
1563 Sunndal	0	0	-40	-40	1,6178	51
1566 Surnadal	0	0	-38	-38	1,5229	48
1567 Rindal	0	0	-14	-14	0,5830	18
1571 Halså	0	0	-12	-12	0,5030	16
1573 Smøla	0	0	-14	-14	0,5790	18
1576 Aure	0	0	-23	-23	0,9347	29
<b>Møre og Romsdal</b>	<b>4 655</b>	<b>0</b>	<b>-1 372</b>	<b>3 283</b>	<b>55,4973</b>	<b>1 740</b>
1601 Trondheim	0	3 337	-765	2 572	30,9329	970
1612 Hemne	0	0	-24	-24	0,9837	31
1613 Snillfjord	0	0	-8	-8	0,3406	11
1617 Hitra	0	0	-25	-25	1,0090	32
1620 Frøya	0	0	-26	-26	1,0501	33
1621 Ørland	0	0	-28	-28	1,1342	36
1622 Agdenes	0	0	-13	-13	0,5399	17
1624 Rissa	0	0	-39	-39	1,5746	49
1627 Bjugn	0	0	-27	-27	1,0850	34
1630 Åfjord	0	0	-21	-21	0,8622	27
1632 Roan	0	0	-8	-8	0,3374	11
1633 Osen	0	0	-8	-8	0,3317	10
1634 Oppdal	0	0	-36	-36	1,4721	46
1635 Rennebu	0	0	-18	-18	0,7153	22
1636 Meldal	0	0	-27	-27	1,1120	35
1638 Orkdal	0	0	-57	-57	2,2854	72
1640 Røros	0	0	-33	-33	1,3400	42
1644 Holtålen	0	0	-14	-14	0,5861	18
1648 Midtre Gauldal	0	0	-36	-36	1,4560	46
1653 Melhus	0	0	-74	-74	2,9752	93
1657 Skaun	0	0	-32	-32	1,3110	41
1662 Klæbu	1 170	0	-28	1 142	1,1414	36
1663 Malvik	0	0	-61	-61	2,4850	78

Tabell B-k: Overgangsordning for kommunene 2008.

Kommune	Grunnlag overg.ordn. for 2008 (kol. 4 - 6) (1 000 kr)	Overgangs- ordning for 2008, 1. år (1 000 kr)	Overgangs- ordning for 2007, 2. år (1 000 kr)	Overgangs- ordning for 2006, 3. år (1 000 kr)	Overgangs- ordning for 2005, 4. år (1 000 kr)	Sum overgangs- ordning i 2008 (1 000 kr)
	7	8	9	10	11	12
1525 Stranda	-61	-49	-6	16	-21	-60
1526 Stordal	-15	-12	-1	16	-7	-5
1528 Sykkylven	-90	-72	-9	47	-24	-58
1529 Skodje	-49	-39	-5	52	55	63
1531 Sula	-92	-73	-9	58	-28	-52
1532 Giske	-80	-64	-8	84	-21	-9
1534 Haram	-113	-90	-11	88	-37	-51
1535 Vestnes	3 369	2 695	1 530	844	559	5 628
1539 Rauma	-99	-79	-10	106	-36	-19
1543 Nesset	-45	-36	-5	50	-18	-9
1545 Midsund	-29	-23	-3	31	-11	-6
1546 Sandøy	-21	-17	-2	22	-9	-5
1547 Aukra	-41	-33	-4	-51	-15	-103
1548 Fræna	-114	-92	-11	19	-38	-122
1551 Eide	-45	-36	-4	47	-15	-8
1554 Averøy	-69	-56	-7	74	-22	-10
1557 Gjemnes	-38	-30	-4	41	-15	-8
1560 Tingvoll	-46	-37	-5	50	-20	-11
1563 Sunndal	-91	-73	-9	-5	-27	-114
1566 Surnadal	-85	-68	-9	92	-31	-16
1567 Rindal	-33	-26	-3	34	-13	-8
1571 Halså	-28	-23	-3	30	-13	-8
1573 Smøla	-32	-26	-3	36	-13	-7
1576 Aure	-52	-42	-5	-8	-23	-78
<b>Møre og Romsdal</b>	<b>1 543</b>	<b>1 234</b>	<b>1 558</b>	<b>2 102</b>	<b>285</b>	<b>5 179</b>
1601 Trondheim	1 602	1 282	-276	-1 143	-389	-526
1612 Hemne	-55	-44	-5	38	-16	-28
1613 Snillfjord	-19	-15	-2	20	-9	-6
1617 Hitra	-57	-45	-6	63	-24	-12
1620 Frøya	-59	-47	-6	62	-23	-14
1621 Ørland	-64	-51	-6	67	-19	-9
1622 Agdenes	-30	-24	-3	33	-15	-9
1624 Rissa	-88	-71	-9	96	-34	-17
1627 Bjugn	-61	-49	-6	67	-23	-10
1630 Åfjord	-48	-39	-5	53	-20	-11
1632 Roan	-19	-15	-2	21	-10	-6
1633 Osen	-19	-15	-2	20	-9	-5
1634 Oppdal	-83	-66	-8	69	-27	-32
1635 Rennebu	-40	-32	-4	43	-17	-10
1636 Meldal	-62	-50	-6	67	391	402
1638 Orkdal	-128	-103	-13	8	-36	-144
1640 Røros	-75	-60	-8	-40	-27	-134
1644 Holtålen	-33	-26	-3	36	-14	-8
1648 Midtre Gauldal	-82	-65	-8	3	-30	-101
1653 Melhus	-167	-133	-17	140	-47	-58
1657 Skaun	-74	-59	-7	24	-22	-64
1662 Klæbu	1 106	885	2 454	242	1 279	4 860
1663 Malvik	-139	-111	-14	93	-33	-65

Tabell B-k: Overgangsordning for kommunene 2008.

Kommune	Verts- kommune tilskudd <i>(1 000 kr)</i>	Conrad Svendsen senter <i>(1 000 kr)</i>	Summen av fire endringer <i>(1 000 kr)</i>	Sum korreksjoner 2008 <i>(1 000 kr)</i>	Andel beregnet utgiftsbehov, foreløpig <i>(promille)</i>	Kolonne 4 fordelt etter IS-kriterier <i>(1 000 kr)</i>
	1	2	3	4	5	6
1664 Selbu	0	0	-25	-25	1,0093	32
1665 Tydal	0	0	-6	-6	0,2544	8
<b>Sør-Trøndelag</b>	1 170	3 337	-1 442	3 065	58,3242	1 829
1702 Steinkjer	0	0	-112	-112	4,5452	143
1703 Namsos	0	0	-69	-69	2,7907	88
1711 Meråker	0	0	-16	-16	0,6594	21
1714 Stjørdal	135	0	-108	27	4,3502	136
1717 Frosta	0	0	-15	-15	0,6216	19
1718 Leksvik	0	0	-24	-24	0,9510	30
1719 Levanger	0	0	-96	-96	3,8863	122
1721 Verdal	0	1 169	-76	1 094	3,0619	96
1723 Mosvik	0	0	-7	-7	0,2827	9
1724 Verran	0	0	-18	-18	0,7189	23
1725 Namdalseid	0	0	-13	-13	0,5147	16
1729 Inderøy	0	0	-34	-34	1,3706	43
1736 Snåsa	0	0	-15	-15	0,6124	19
1738 Lierne	0	0	-11	-11	0,4545	14
1739 Røyrvik	0	0	-4	-4	0,1695	5
1740 Namsskogan	0	0	-8	-8	0,3066	10
1742 Grong	0	0	-16	-16	0,6486	20
1743 Høylandet	0	0	-10	-10	0,3899	12
1744 Overhalla	0	0	-21	-21	0,8505	27
1748 Fosnes	0	0	-6	-6	0,2246	7
1749 Flatanger	0	0	-9	-9	0,3713	12
1750 Vikna	0	0	-24	-24	0,9617	30
1751 Nærøy	0	0	-32	-32	1,3116	41
1755 Leka	0	0	-5	-5	0,1828	6
<b>Nord-Trøndelag</b>	135	1 169	-748	557	30,2374	948
1804 Bodø	0	0	-216	-216	8,7540	275
1805 Narvik	0	0	-98	-98	3,9474	124
1811 Bindal	0	0	-13	-13	0,5358	17
1812 Sømna	0	0	-14	-14	0,5572	17
1813 Brønnøy	0	0	-46	-46	1,8447	58
1815 Vega	0	0	-9	-9	0,3628	11
1816 Vevelstad	0	0	-4	-4	0,1693	5
1818 Herøy	0	0	-11	-11	0,4476	14
1820 Alstahaug	0	0	-39	-39	1,5577	49
1822 Leirfjord	0	0	-14	-14	0,5714	18
1824 Vefsn	0	0	-74	-74	2,9973	94
1825 Grane	0	0	-11	-11	0,4355	14
1826 Hattfjelldal	0	0	-11	-11	0,4344	14
1827 Dønna	0	0	-11	-11	0,4542	14
1828 Nesna	0	0	-12	-12	0,4665	15
1832 Hemnes	0	0	-29	-29	1,1703	37
1833 Rana	0	0	-133	-133	5,3885	169
1834 Lurøy	0	0	-18	-18	0,7293	23
1835 Træna	0	0	-4	-4	0,1638	5

Tabell B-k: Overgangsordning for kommunene 2008.

Kommune	Grunnlag overg.ordn. for 2008 (kol. 4 - 6) (1 000 kr)	Overgangs- ordning for 2008, 1. år (1 000 kr)	Overgangs- ordning for 2007, 2. år (1 000 kr)	Overgangs- ordning for 2006, 3. år (1 000 kr)	Overgangs- ordning for 2005, 4. år (1 000 kr)	Sum overgangs- ordning i 2008 (1 000 kr)
	7	8	9	10	11	12
1664 Selbu	-57	-45	-6	43	-22	-30
1665 Tydal	-14	-11	-1	15	-6	-4
<b>Sør-Trøndelag</b>	<b>1 236</b>	<b>989</b>	<b>2 032</b>	<b>140</b>	<b>798</b>	<b>3 959</b>
1702 Steinkjer	-255	-204	-25	216	-78	-91
1703 Namsos	-157	-125	-16	80	-48	-109
1711 Meråker	-37	-30	-4	40	-15	-8
1714 Stjørdal	-109	-87	-24	133	-72	-51
1717 Frosta	-35	-28	-3	37	-13	-7
1718 Leksvik	-53	-43	-5	57	-22	-13
1719 Levanger	-218	-174	-22	104	-64	-156
1721 Verdal	998	798	-17	183	-51	913
1723 Mosvik	-16	-13	-2	16	-7	-5
1724 Verran	-40	-32	-4	43	-17	-10
1725 Namdalseid	-29	-23	-3	31	-13	-7
1729 Inderøy	-77	-61	-8	82	-26	-14
1736 Snåsa	-34	-27	-3	37	-14	-8
1738 Lierne	-25	-20	-3	28	-12	-7
1739 Røyrvik	-10	-8	-1	10	-5	-3
1740 Namsskogan	-17	-14	-2	19	-8	-5
1742 Grong	-36	-29	-4	-47	-15	-95
1743 Høylandet	-22	-17	-2	24	-10	-6
1744 Overhalla	-48	-38	-5	51	-16	-9
1748 Fosnes	-13	-10	-1	14	-7	-4
1749 Flatanger	-21	-17	-2	22	-9	-6
1750 Vikna	-54	-43	-5	57	-19	-10
1751 Nærøy	-74	-59	-7	79	-28	-15
1755 Leka	-10	-8	-1	12	-5	-3
<b>Nord-Trøndelag</b>	<b>-391</b>	<b>-313</b>	<b>-168</b>	<b>1 327</b>	<b>-573</b>	<b>272</b>
1804 Bodø	-491	-393	-49	312	-108	-237
1805 Narvik	-221	-177	-22	236	-62	-25
1811 Bindal	-30	-24	-3	33	-16	-10
1812 Sømna	-31	-25	-3	33	-13	-8
1813 Brønnøy	-103	-83	684	111	-38	674
1815 Vega	-20	-16	-2	22	-8	-5
1816 Vevelstad	-9	-8	-1	11	-5	-3
1818 Herøy	-25	-20	-3	29	-11	-5
1820 Alstahaug	-87	-70	-9	-135	-26	-239
1822 Leirfjord	-32	-26	-3	35	-14	-7
1824 Vefsn	-168	-134	-17	177	-49	-23
1825 Grane	-24	-20	-2	26	-11	-7
1826 Hattfjelldal	-24	-19	-2	26	-11	-6
1827 Dønna	-25	-20	-3	27	-12	-8
1828 Nesna	-26	-21	-3	28	-11	-7
1832 Hemnes	-66	-53	-6	71	-25	-13
1833 Rana	-302	-242	-30	294	-81	-59
1834 Lurøy	-41	-33	-4	41	-21	-16
1835 Træna	-9	-7	-1	10	-5	-3

Tabell B-k: Overgangsordning for kommunene 2008.

Kommune	Verts- kommune tilskudd <i>(1 000 kr)</i>	Conrad Svendsen senter <i>(1 000 kr)</i>	Summen av fire endringer <i>(1 000 kr)</i>	Sum korreksjoner 2008 <i>(1 000 kr)</i>	Andel beregnet utgiftsbehov, foreløpig <i>(promille)</i>	Kolonne 4 fordelt etter IS-kriterier <i>(1 000 kr)</i>
	1	2	3	4	5	6
1836 Rødøy	0	0	-12	-12	0,4677	15
1837 Meløy	0	0	-42	-42	1,6838	53
1838 Gildeskål	0	0	-16	-16	0,6334	20
1839 Beiarn	0	0	-8	-8	0,3364	11
1840 Saltdal	565	0	-33	532	1,3166	41
1841 Fauske	0	0	-51	-51	2,0522	64
1845 Sørfold	0	0	-15	-15	0,5912	19
1848 Steigen	0	0	-19	-19	0,7659	24
1849 Hamarøy	0	0	-13	-13	0,5457	17
1850 Tysfjord	0	0	-15	-15	0,6069	19
1851 Lødingen	0	0	-16	-16	0,6353	20
1852 Tjeldsund	0	0	-11	-11	0,4261	13
1853 Evenes	0	0	-10	-10	0,4013	13
1854 Ballangen	0	0	-17	-17	0,7039	22
1856 Røst	0	0	-5	-5	0,1895	6
1857 Værøy	0	0	-6	-6	0,2312	7
1859 Flakstad	0	0	-10	-10	0,4208	13
1860 Vestvågøy	0	0	-63	-63	2,5315	79
1865 Vågan	0	0	-50	-50	2,0385	64
1866 Hadsel	0	0	-46	-46	1,8423	58
1867 Bø	0	0	-21	-21	0,8461	27
1868 Øksnes	0	0	-27	-27	1,1113	35
1870 Sortland	0	0	-55	-55	2,2260	70
1871 Andøy	0	0	-33	-33	1,3275	42
1874 Moskenes	0	0	-8	-8	0,3281	10
<b>Nordland</b>	<b>565</b>	<b>0</b>	<b>-1 366</b>	<b>-801</b>	<b>55,2469</b>	<b>1 732</b>
1901 Harstad	0	0	-116	-116	4,7124	148
1902 Tromsø	0	0	-293	-293	11,8344	371
1911 Kvæfjord	255	0	-29	226	1,1686	37
1913 Skånland	0	0	-20	-20	0,7915	25
1915 Bjarkøy	0	0	-5	-5	0,2075	7
1917 Ibestad	0	0	-12	-12	0,4889	15
1919 Gratangen	0	0	-9	-9	0,3808	12
1920 Lavangen	0	0	-8	-8	0,3260	10
1922 Bardu	0	0	-21	-21	0,8533	27
1923 Salangen	0	0	-14	-14	0,5794	18
1924 Målselv	0	0	-37	-37	1,4992	47
1925 Sørreisa	0	0	-19	-19	0,7860	25
1926 Dyrøy	0	0	-10	-10	0,3997	13
1927 Tranøy	0	0	-12	-12	0,4787	15
1928 Torsken	0	0	-8	-8	0,3191	10
1929 Berg	0	0	-7	-7	0,2868	9
1931 Lenvik	0	0	-64	-64	2,5758	81
1933 Balsfjord	0	0	-35	-35	1,4118	44
1936 Karlsøy	0	0	-16	-16	0,6480	20
1938 Lyngen	0	0	-22	-22	0,8879	28
1939 Storfjord	0	0	-12	-12	0,4946	16
1940 Kåfjord	0	0	-14	-14	0,5858	18



Tabell B-k: Overgangsordning for kommunene 2008.

Kommune	Grunnlag overg.ordn. for 2008 (kol. 4 - 6) (1 000 kr)	Overgangs- ordning for 2008, 1. år (1 000 kr)	Overgangs- ordning for 2007, 2. år (1 000 kr)	Overgangs- ordning for 2006, 3. år (1 000 kr)	Overgangs- ordning for 2005, 4. år (1 000 kr)	Sum overgangs- ordning i 2008 (1 000 kr)
	7	8	9	10	11	12
1836 Rødøy	-26	-21	-3	28	-14	-9
1837 Meløy	-94	-76	-9	54	-35	-65
1838 Gildeskål	-36	-28	-4	39	-18	-11
1839 Beiarn	-19	-15	-2	20	-8	-5
1840 Saltdal	491	393	1 412	19	895	2 718
1841 Fauske	-115	-92	-11	123	-32	-13
1845 Sørfold	-33	-27	-3	36	-14	-8
1848 Steigen	-43	-34	-4	46	-19	-11
1849 Hamarøy	-31	-24	-3	34	-15	-9
1850 Tysfjord	-34	-27	-3	39	-17	-9
1851 Lødingen	-36	-29	-3	38	-14	-8
1852 Tjeldsund	-24	-19	-2	26	-11	-7
1853 Evenes	-23	-18	-2	25	-10	-6
1854 Ballangen	-39	-32	-4	42	-16	-9
1856 Røst	-11	-9	-1	11	-5	-3
1857 Værøy	-13	-10	-1	14	-6	-4
1859 Flakstad	-24	-19	-2	25	-10	-6
1860 Vestvågøy	-142	-114	-14	125	-47	-50
1865 Vågan	-114	-91	-11	59	-37	-80
1866 Hadsel	-103	-83	-10	112	-34	-14
1867 Bø	-47	-38	-5	51	-20	-11
1868 Øksnes	-62	-50	-6	67	-21	-11
1870 Sortland	-125	-100	-12	324	36	247
1871 Andøy	-74	-60	-7	81	-28	-14
1874 Moskenes	-18	-15	-2	20	-7	-4
<b>Nordland</b>	<b>-2 533</b>	<b>-2 027</b>	<b>1 806</b>	<b>2 845</b>	<b>-33</b>	<b>2 591</b>
1901 Harstad	-264	-211	-26	51	-64	-250
1902 Tromsø	-664	-531	-66	468	-126	-255
1911 Kvæfjord	189	152	144	451	2 077	2 823
1913 Skånland	-44	-36	-4	47	-17	-10
1915 Bjarkøy	-12	-9	-1	13	-6	-4
1917 Ibestad	-27	-22	-3	30	-13	-7
1919 Gratangen	-21	-17	-2	23	-10	-6
1920 Lavangen	-18	-15	-2	20	-9	-6
1922 Bardu	-48	-38	-5	51	-15	-7
1923 Salangen	-32	-26	-3	35	-12	-7
1924 Målselv	-84	-67	-8	90	-24	-10
1925 Sørreisa	-44	-35	-4	25	-13	-28
1926 Dyrøy	-22	-18	-2	2	-11	-29
1927 Tranøy	-27	-21	-3	29	-13	-8
1928 Torsken	-18	-14	-2	20	-9	-5
1929 Berg	-16	-13	-2	20	-9	-4
1931 Lenvik	-144	-116	-14	153	-45	-22
1933 Balsfjord	-79	-63	-8	85	-29	-15
1936 Karlsøy	-36	-29	-4	39	-33	-27
1938 Lyngen	-50	-40	-5	52	-43	-36
1939 Storfjord	-28	-22	-3	29	-24	-21
1940 Kåfjord	-33	-26	-3	36	-30	-24



Tabell B-k: Overgangsordning for kommunene 2008.

Kommune	Verts- kommune tilskudd <i>(1 000 kr)</i>	Conrad Svendsen senter <i>(1 000 kr)</i>	Summen av fire endringer <i>(1 000 kr)</i>	Sum korreksjoner 2008 <i>(1 000 kr)</i>	Andel beregnet utgiftsbehov, foreløpig <i>(promille)</i>	Kolonne 4 fordelt etter IS-kriterier <i>(1 000 kr)</i>
	1	2	3	4	5	6
1941 Skjervøy	0	0	-18	-18	0,7376	23
1942 Nordreisa	0	0	-28	-28	1,1389	36
1943 Kvænangen	0	0	-11	-11	0,4493	14
<b>Troms</b>	255	0	-842	-587	34,0419	1 067
2002 Vardø	0	0	-14	-14	0,5504	17
2003 Vadsø	0	0	-31	-31	1,2623	40
2004 Hammerfest	0	0	-45	-45	1,8330	57
2011 Kautokeino	0	0	-17	-17	0,6799	21
2012 Alta	0	0	-95	-95	3,8351	120
2014 Loppa	0	0	-9	-9	0,3732	12
2015 Hasvik	0	0	-7	-7	0,2771	9
2017 Kvalsund	0	0	-8	-8	0,3227	10
2018 Måsøy	0	0	-9	-9	0,3707	12
2019 Nordkapp	0	0	-20	-20	0,7941	25
2020 Porsanger	0	0	-23	-23	0,9120	29
2021 Karasjok	0	0	-17	-17	0,6731	21
2022 Lebesby	0	0	-10	-10	0,4137	13
2023 Gamvik	0	0	-8	-8	0,3066	10
2024 Berlevåg	0	0	-8	-8	0,3038	10
2025 Tana	0	0	-19	-19	0,7840	25
2027 Nesseby	0	0	-7	-7	0,2779	9
2028 Båtsfjord	0	0	-12	-12	0,4868	15
2030 Sør-Varanger	0	0	-52	-52	2,1201	66
<b>Finnmark</b>	0	0	-410	-410	16,5766	520
<b>Hele landet</b>	19 770	36 310	-24 722	31 358	1 000,0000	31 358

Tabell B-k: Overgangsordning for kommunene 2008.

Kommune	Grunnlag overg.ordn. for 2008 (kol. 4 - 6) (1 000 kr)	Overgangs- ordning for 2008, 1. år (1 000 kr)	Overgangs- ordning for 2007, 2. år (1 000 kr)	Overgangs- ordning for 2006, 3. år (1 000 kr)	Overgangs- ordning for 2005, 4. år (1 000 kr)	Sum overgangs- ordning i 2008 (1 000 kr)
	7	8	9	10	11	12
1941 Skjervøy	-41	-33	-4	44	-37	-30
1942 Nordreisa	-64	-51	-6	70	-59	-47
1943 Kvænangen	-25	-20	-2	27	-23	-19
<b>Troms</b>	-1 654	-1 323	-40	1 909	1 401	1 947
2002 Vardø	-31	-25	-3	-171	-28	-227
2003 Vadsø	-71	-57	-7	22	-65	-106
2004 Hammerfest	-103	-82	-10	112	-93	-74
2011 Kautokeino	-38	-31	-4	40	-34	-28
2012 Alta	-215	-172	-21	222	-192	-164
2014 Loppa	-21	-17	-2	23	-21	-16
2015 Hasvik	-16	-12	-2	18	-15	-12
2017 Kvalsund	-18	-14	-2	19	-17	-14
2018 Måsøy	-21	-17	-2	23	-19	-15
2019 Nordkapp	-45	-36	-4	48	-40	-32
2020 Porsanger	-51	-41	-5	56	-48	-38
2021 Karasjok	-38	-30	-4	40	-33	-27
2022 Lebesby	-23	-19	-2	23	-20	-18
2023 Gamvik	-17	-14	-2	5	-17	-28
2024 Berlevåg	-17	-14	-2	18	-15	-11
2025 Tana	-44	-35	-4	47	-38	-31
2027 Nesseby	-16	-12	-2	17	-16	-13
2028 Båtsfjord	-27	-22	-3	29	-24	-19
2030 Sør-Varanger	-119	-95	-12	-105	-108	-320
<b>Finnmark</b>	-930	-744	-92	485	-842	-1 192
<b>Hele landet</b>	0	0	0	0	0	0

## Tabell C-k

### Enkelt saker utenfor overgangsordningen og inndelingstilskudd. Kommunene

I alle tabell C-saker får kommunene i 2008 tilskudd etter fordelingen som er vist i tabell C-k.

*Følgende enkelt saker ligger i tabell C:*

Kol.	Sak	Departement	Beløp i 1 000 kr
1	Frukt og grønt til skoler med ungdomstrinn	KD	207 671
2	Forsøk med oppgavedifferensiering	KRD/AID	55 709
3	Økt timetall	KD	269 946
4	Tilskudd til minoritetsspråklige elever	KD	876 796
5	Inndelingstilskudd	KRD	50 592
6	<i>SUM</i>		<i>1 460 713</i>

#### Kolonne 1 – Frukt og grønt til elever i skoler med ungdomstrinn

I forbindelse med behandlingen av St.prp. nr. 69 (2006-2007) *Tilleggsbevilgninger og omprioriteringer i statsbudsjettet 2007*, sluttet Stortinget seg til forslaget om å innføre en ordning med gratis frukt og grønt for alle elever på skoler med ungdomstrinn fra høsten 2007. Fordelingen mellom kommunene er beregnet på bakgrunn av elevtall i den enkelte kommune.

#### Kolonne 2 – Forsøk med oppgavedifferensiering

I perioden 2004-2007 ble det gjennomført forsøk med oppgavedifferensiering. Forsøkene skulle pågå ut 2007, med mulighet for å søke om forlengelse. Her omtales de forsøkene som er godkjent forlenget og får overføringer gjennom inntektssystemet i 2008.

Båtsfjord kommune har ansvaret for videregående opplæring. Båtsfjord kommune har fått forlenget sitt forsøk til 2009, og tildeles i 2008 11,9 millioner kroner.

Oslo kommune har ansvaret for Aetats arbeidsmarkedstiltak for personer med sosialhjelp som hovedinntektskilde og for personer på introduksjonsstønad for forsøksperioden 2004 – 2007. Forsøket er utvidet til å gjelde frem til NAV-kontorer er på plass i bydelene der forsøket pågår. For 2008 tilføres forsøket med kommunalt ansvar for arbeidsmarkedstiltak i Oslo kommune 43,8 millioner kroner, medregnet midler til personellressurser.

De budsjettmessige konsekvensene av forsøk med oppgavedifferensiering er nærmere redegjort for i St.prp. nr. 1 Tillegg nr. 3 (2003-2004) *Forsøk med oppgavedifferensiering mv.* Se også [http://www.regjeringen.no/nb/dep/krd/tema/Kommune-og\\_fylkesforvaltning/Forsok-test/Forsok-med-enhetsfylke-og-kommunal-oppga.html](http://www.regjeringen.no/nb/dep/krd/tema/Kommune-og_fylkesforvaltning/Forsok-test/Forsok-med-enhetsfylke-og-kommunal-oppga.html).

### **Kolonne 3 – Økt timetall**

Regjeringen foreslår i budsjettet for 2008 å utvide timetallet på barnetrinnet med til sammen fem uketimer á 60 minutter. Økningen i timetallet skal gjelde fra høsten 2008. Det legges inn 269,9 millioner kroner i rammetilskuddet til kommunene.

### **Kolonne 4 – Minoritetsspråklige elever**

I forbindelse med behandlingen av St.prp. nr. 61 (2005-2006) *Om lokaldemokrati, velferd og økonomi i kommunesektoren 2007* (kommuneproposisjonen), sluttet Stortinget seg til forslaget om å innlemme det øremerkede tilskuddet til særskilt norskopplæring, tospråklig opplæring og morsmålsopplæring fra 1. januar 2007. Midlene fordeles i 2008 mellom kommunene på grunnlag av regnskapstall for 2006.

### **Kolonne 5 – Inndelingstilskudd**

Inndelingstilskuddet gis som kompensasjon til kommuner som slutter seg sammen. Inndelingstilskuddet fryses reelt i 10 år (holdes utenfor overgangsordningen), og trappes deretter gradvis ned over 5 år. For nærmere omtale av inndelingstilskuddet vises det til innledningen foran og til kapittel 18.2 i St.prp. nr. 64 (2001-2002) *Om lokaldemokrati, velferd og økonomi i kommunesektoren 2003*. I 2008 gis det inndelingstilskudd til fem kommuner (kommunene Re, Vindafjord, Aure, Bodø og Kristiansund).

### **Kolonne 6 – Sum utenfor overgangsordningen**

Summen av kolonne 1 - 5. Tallet benyttes i tabell 2-k, kolonne 4. Tilskuddene er lagt inn i inntektssystemet, men holdes utenfor overgangsordningen i 2008.

Tabell C-k: Enkeltsaker utenfor overgangsordningen for kommuner, 2008.

Kommune	Frukt og grønt til skoler med ungdomstrinn (1 000 kr)	Forsøk med oppgave- diff. (1 000 kr)	Økt timetall (1 000 kr)	Minoritets- språklige elever (1 000 kr)	Inndelings- tilskudd (1 000 kr)	Sum kolonne 1 til 5 (1 000 kr)
	1	2	3	4	5	6
0101 Halden	821	0	1 569	5 529	0	7 919
0104 Moss	1 360	0	1 528	7 938	0	10 825
0105 Sarpsborg	2 060	0	2 851	11 954	0	16 865
0106 Fredrikstad	3 201	0	4 055	15 233	0	22 489
0111 Hvaler	103	0	204	0	0	307
0118 Aremark	147	0	84	249	0	480
0119 Marker	366	0	202	331	0	899
0121 Rømskog	0	0	42	0	0	42
0122 Trøgstad	153	0	271	829	0	1 254
0123 Spydeberg	138	0	303	265	0	705
0124 Askim	554	0	819	5 646	0	7 019
0125 Eidsberg	308	0	597	2 212	0	3 118
0127 Skiptvet	214	0	210	642	0	1 066
0128 Rakkestad	227	0	435	1 181	0	1 842
0135 Råde	207	0	372	677	0	1 257
0136 Rygge	977	0	877	1 291	0	3 146
0137 Våler	264	0	276	526	0	1 066
0138 Hobøl	165	0	304	702	0	1 171
<b>Østfold</b>	<b>11 265</b>	<b>0</b>	<b>15 001</b>	<b>55 205</b>	<b>0</b>	<b>81 471</b>
0211 Vestby	413	0	852	3 134	0	4 399
0213 Ski	1 316	0	1 790	4 723	0	7 830
0214 Ås	769	0	951	2 795	0	4 515
0215 Frogn	946	0	838	1 616	0	3 400
0216 Nesodden	575	0	1 042	3 831	0	5 449
0217 Oppegård	829	0	1 537	4 657	0	7 023
0219 Bærum	3 449	0	6 559	19 057	0	29 066
0220 Asker	1 787	0	3 499	8 593	0	13 879
0221 Aurskog-Høland	1 053	0	808	332	0	2 193
0226 Sørum	492	0	862	392	0	1 745
0227 Fet	641	0	596	1 704	0	2 941
0228 Rælingen	420	0	860	3 052	0	4 332
0229 Enebakk	339	0	645	1 014	0	1 998
0230 Lørenskog	964	0	1 896	5 968	0	8 828
0231 Skedsmo	1 773	0	2 638	6 915	0	11 327
0233 Nittedal	712	0	1 403	3 589	0	5 703
0234 Gjerdrum	184	0	408	824	0	1 417
0235 Ullensaker	746	0	1 588	2 836	0	5 170
0236 Nes	641	0	1 150	3 179	0	4 970
0237 Eidsvoll	623	0	1 142	2 318	0	4 084
0238 Nannestad	365	0	669	1 423	0	2 457
0239 Hurdal	68	0	163	256	0	487
<b>Akershus</b>	<b>19 105</b>	<b>0</b>	<b>31 897</b>	<b>82 210</b>	<b>0</b>	<b>133 211</b>
0301 Oslo	18 031	43 800	23 169	183 085	0	268 085
0402 Kongsvinger	678	0	919	3 017	0	4 614
0403 Hamar	768	0	1 337	3 174	0	5 279
0412 Ringsaker	1 180	0	1 909	4 600	0	7 689

Tabell C-k: Enkeltsaker utenfor overgangsordningen for kommuner, 2008.

Kommune	Frukt og grønt til skoler med ungdomstrinn (1 000 kr)	Forsøk med oppgave- diff. (1 000 kr)	Økt timetall (1 000 kr)	Minoritets- språklige elever (1 000 kr)	Inndelings- tilskudd (1 000 kr)	Sum kolonne 1 til 5 (1 000 kr)
	1	2	3	4	5	6
0415 Løten	436	0	381	1 114	0	1 931
0417 Stange	621	0	1 000	3 031	0	4 653
0418 Nord-Odal	129	0	261	668	0	1 058
0419 Sør-Odal	239	0	452	1 020	0	1 711
0420 Eidskog	217	0	372	1 319	0	1 908
0423 Grue	271	0	252	687	0	1 210
0425 Åsnes	229	0	343	695	0	1 267
0426 Våler	105	0	182	396	0	684
0427 Elverum	848	0	1 067	2 285	0	4 200
0428 Trysil	199	0	337	691	0	1 226
0429 Åmot	116	0	219	390	0	724
0430 Stor-Elvdal	83	0	121	768	0	972
0432 Rendalen	127	0	93	209	0	429
0434 Engerdal	146	0	90	256	0	492
0436 Tolga	158	0	109	670	0	938
0437 Tynset	222	0	329	642	0	1 193
0438 Alvdal	81	0	147	389	0	617
0439 Follidal	102	0	108	678	0	889
0441 Os	180	0	141	564	0	885
<b>Hedmark</b>	<b>7 136</b>	<b>0</b>	<b>10 169</b>	<b>27 263</b>	<b>0</b>	<b>44 567</b>
0501 Lillehammer	761	0	1 334	4 192	0	6 286
0502 Gjøvik	1 026	0	1 495	4 762	0	7 284
0511 Dovre	84	0	165	302	0	551
0512 Lesja	202	0	116	202	0	520
0513 Skjåk	60	0	114	94	0	268
0514 Lom	75	0	134	0	0	209
0515 Vågå	104	0	218	374	0	696
0516 Nord-Fron	214	0	331	1 152	0	1 697
0517 Sel	287	0	357	739	0	1 383
0519 Sør-Fron	102	0	171	205	0	478
0520 Ringebu	140	0	237	1 697	0	2 074
0521 Øyer	182	0	311	458	0	951
0522 Gausdal	191	0	362	1 249	0	1 802
0528 Østre Toten	423	0	811	3 408	0	4 642
0529 Vestre Toten	406	0	700	1 745	0	2 852
0532 Jevnaker	278	0	373	629	0	1 281
0533 Lunner	464	0	519	908	0	1 890
0534 Gran	522	0	730	1 693	0	2 946
0536 Søndre Land	181	0	346	1 286	0	1 813
0538 Nordre Land	317	0	352	384	0	1 053
0540 Sør-Aurdal	152	0	195	606	0	953
0541 Etnedal	134	0	80	202	0	417
0542 Nord-Aurdal	182	0	346	615	0	1 143
0543 Vestre Slidre	145	0	118	618	0	880
0544 Øystre Slidre	125	0	179	247	0	551
0545 Vang	109	0	88	362	0	559
<b>Oppland</b>	<b>6 868</b>	<b>0</b>	<b>10 180</b>	<b>28 132</b>	<b>0</b>	<b>45 180</b>

Tabell C-k: Enkeltsaker utenfor overgangsordningen for kommuner, 2008.

Kommune	Frukt og grønt til skoler med ungdomstrinn (1 000 kr)	Forsøk med oppgave- diff. (1 000 kr)	Økt timetall (1 000 kr)	Minoritets- språklige elever (1 000 kr)	Inndelings- tilskudd (1 000 kr)	Sum kolonne 1 til 5 (1 000 kr)
	1	2	3	4	5	6
0602 Drammen	1 807	0	3 091	26 433	0	31 331
0604 Kongsberg	731	0	1 255	2 349	0	4 335
0605 Ringerike	1 315	0	1 460	3 755	0	6 530
0612 Hole	153	0	315	929	0	1 397
0615 Flå	90	0	53	384	0	527
0616 Nes	122	0	160	616	0	898
0617 Gol	111	0	251	957	0	1 319
0618 Hemsedal	125	0	132	247	0	504
0619 Ål	157	0	269	674	0	1 100
0620 Hol	140	0	229	886	0	1 255
0621 Sigdal	103	0	196	218	0	517
0622 Krødsherad	130	0	99	43	0	272
0623 Modum	322	0	629	1 881	0	2 832
0624 Øvre Eiker	605	0	909	2 199	0	3 713
0625 Nedre Eiker	662	0	1 350	3 455	0	5 467
0626 Lier	914	0	1 414	5 200	0	7 527
0627 Røyken	609	0	1 232	1 674	0	3 515
0628 Hurum	269	0	584	1 951	0	2 803
0631 Flesberg	131	0	154	339	0	624
0632 Rollag	102	0	92	56	0	250
0633 Nore og Uvdal	160	0	150	325	0	636
<b>Buskerud</b>	<b>8 759</b>	<b>0</b>	<b>14 023</b>	<b>54 571</b>	<b>0</b>	<b>77 353</b>
0701 Horten	779	0	1 452	2 194	0	4 425
0702 Holmestrand	274	0	527	1 920	0	2 722
0704 Tønsberg	1 382	0	1 979	5 547	0	8 907
0706 Sandefjord	1 445	0	2 448	9 418	0	13 311
0709 Larvik	1 589	0	2 363	9 930	0	13 883
0711 Svelvik	212	0	404	1 307	0	1 922
0713 Sande	282	0	496	441	0	1 219
0714 Hof	328	0	195	222	0	745
0716 Re	225	0	502	1 266	6 763	8 756
0719 Andebu	189	0	341	905	0	1 435
0720 Stokke	537	0	653	2 567	0	3 757
0722 Nøtterøy	654	0	1 150	4 074	0	5 879
0723 Tjøme	163	0	272	1 069	0	1 504
0728 Lardal	70	0	139	426	0	635
<b>Vestfold</b>	<b>8 129</b>	<b>0</b>	<b>12 921</b>	<b>41 287</b>	<b>6 763</b>	<b>69 099</b>
0805 Porsgrunn	1 553	0	1 947	6 233	0	9 733
0806 Skien	2 271	0	2 829	9 743	0	14 842
0807 Notodden	374	0	635	307	0	1 316
0811 Siljan	92	0	154	444	0	690
0814 Bamble	893	0	833	2 553	0	4 278
0815 Kragerø	325	0	572	1 797	0	2 695
0817 Drangedal	129	0	239	745	0	1 113
0819 Nome	364	0	364	2 463	0	3 191
0821 Bø	149	0	287	681	0	1 117
0822 Sauherad	133	0	251	1 553	0	1 937

Tabell C-k: Enkelt saker utenfor overgangsordningen for kommuner, 2008.

Kommune	Frukt og grønt til skoler med ungdomstrinn (1 000 kr)	Forsøk med oppgave- diff. (1 000 kr)	Økt timetall (1 000 kr)	Minoritets- språklige elever (1 000 kr)	Inndelings- tilskudd (1 000 kr)	Sum kolonne 1 til 5 (1 000 kr)
	1	2	3	4	5	6
0826 Tinn	214	0	342	571	0	1 126
0827 Hjartdal	96	0	93	203	0	392
0828 Seljord	76	0	147	684	0	907
0829 Kviteseid	175	0	131	391	0	697
0830 Nissedal	107	0	73	220	0	400
0831 Fyresdal	156	0	84	427	0	668
0833 Tokke	176	0	146	294	0	616
0834 Vinje	338	0	209	1 130	0	1 677
<b>Telemark</b>	<b>7 620</b>	<b>0</b>	<b>9 335</b>	<b>30 439</b>	<b>0</b>	<b>47 394</b>
0901 Risør	225	0	389	1 710	0	2 324
0904 Grimstad	1 164	0	1 263	2 790	0	5 217
0906 Arendal	2 983	0	2 281	5 686	0	10 950
0911 Gjerstad	86	0	165	712	0	963
0912 Vegårshei	202	0	119	511	0	832
0914 Tvedestrand	208	0	322	754	0	1 285
0919 Froland	192	0	299	589	0	1 080
0926 Lillesand	557	0	564	1 704	0	2 825
0928 Birkenes	197	0	296	362	0	854
0929 Åmli	148	0	107	362	0	617
0935 Iveland	133	0	91	460	0	684
0937 Evje og Hornnes	101	0	202	982	0	1 285
0938 Bygland	89	0	79	642	0	810
0940 Valle	106	0	85	312	0	503
0941 Bykle	71	0	59	429	0	560
<b>Aust-Agder</b>	<b>6 464</b>	<b>0</b>	<b>6 321</b>	<b>18 003</b>	<b>0</b>	<b>30 787</b>
1001 Kristiansand	3 026	0	4 601	19 090	0	26 718
1002 Mandal	838	0	867	895	0	2 600
1003 Farsund	580	0	617	1 525	0	2 723
1004 Flekkefjord	441	0	511	1 424	0	2 376
1014 Vennesla	590	0	872	2 614	0	4 076
1017 Songdalen	290	0	382	992	0	1 664
1018 Søgne	599	0	625	1 139	0	2 363
1021 Marnardal	179	0	149	768	0	1 096
1026 Åseral	118	0	71	208	0	397
1027 Audnedal	108	0	115	262	0	485
1029 Lindesnes	138	0	284	1 141	0	1 563
1032 Lyngdal	258	0	467	1 334	0	2 059
1034 Hægebostad	0	0	110	629	0	740
1037 Kvinesdal	294	0	345	1 217	0	1 856
1046 Sirdal	173	0	107	338	0	618
<b>Vest-Agder</b>	<b>7 632</b>	<b>0</b>	<b>10 124</b>	<b>33 577</b>	<b>0</b>	<b>51 333</b>
1101 Eigersund	572	0	817	1 730	0	3 119
1102 Sandnes	2 773	0	3 919	14 483	0	21 174
1103 Stavanger	5 156	0	6 746	22 187	0	34 089
1106 Haugesund	1 672	0	1 815	5 885	0	9 373
1111 Sokndal	113	0	200	102	0	415



Tabell C-k: Enkeltsaker utenfor overgangsordningen for kommuner, 2008.

Kommune	Frukt og grønt til skoler med ungdomstrinn (1 000 kr)	Forsøk med oppgavediff. (1 000 kr)	Økt timetall (1 000 kr)	Minoritets-språklige elever (1 000 kr)	Inndelings-tilskudd (1 000 kr)	Sum kolonne 1 til 5 (1 000 kr)
	1	2	3	4	5	6
1112 Lund	115	0	222	582	0	919
1114 Bjerkreim	205	0	167	269	0	641
1119 Hå	725	0	1 073	2 027	0	3 825
1120 Klepp	893	0	1 197	2 706	0	4 796
1121 Time	630	0	1 007	3 406	0	5 043
1122 Gjesdal	765	0	734	1 532	0	3 030
1124 Sola	1 053	0	1 433	4 222	0	6 708
1127 Randaberg	1 238	0	739	1 558	0	3 534
1129 Forsand	135	0	78	79	0	293
1130 Strand	378	0	747	1 735	0	2 860
1133 Hjelmeland	234	0	173	974	0	1 382
1134 Suldal	403	0	240	778	0	1 421
1135 Sauda	166	0	294	155	0	615
1141 Finnøy	226	0	184	238	0	648
1142 Rennesøy	216	0	267	1 397	0	1 880
1144 Kvitsøy	56	0	33	20	0	109
1145 Bokn	94	0	55	0	0	149
1146 Tysvær	506	0	724	1 084	0	2 314
1149 Karmøy	1 559	0	2 613	7 391	0	11 563
1151 Utsira	25	0	14	0	0	39
1160 Vindafjord	561	0	536	834	7 476	9 406
<b>Rogaland</b>	<b>20 470</b>	<b>0</b>	<b>26 026</b>	<b>75 374</b>	<b>7 476</b>	<b>129 346</b>
1201 Bergen	9 274	0	13 264	44 169	0	66 707
1211 Etne	349	0	234	286	0	869
1216 Sveio	421	0	330	759	0	1 510
1219 Bømlo	762	0	754	2 296	0	3 812
1221 Stord	883	0	1 217	1 502	0	3 601
1222 Fitjar	282	0	214	284	0	780
1223 Tysnes	154	0	154	630	0	939
1224 Kvinnherad	487	0	844	2 414	0	3 745
1227 Jondal	128	0	67	0	0	195
1228 Odda	266	0	402	1 048	0	1 716
1231 Ullensvang	185	0	193	518	0	896
1232 Eidfjord	81	0	43	362	0	486
1233 Ulvik	121	0	69	135	0	325
1234 Granvin	107	0	57	0	0	165
1235 Voss	506	0	792	1 503	0	2 801
1238 Kvam	361	0	478	1 171	0	2 010
1241 Fusa	125	0	223	113	0	461
1242 Samnanger	71	0	130	352	0	553
1243 Os	848	0	1 041	3 047	0	4 936
1244 Austevoll	165	0	297	566	0	1 027
1245 Sund	193	0	340	1 058	0	1 590
1246 Fjell	967	0	1 682	3 847	0	6 496
1247 Askøy	785	0	1 660	3 510	0	5 955
1251 Vaksdal	231	0	249	858	0	1 338
1252 Modalen	49	0	21	0	0	70
1253 Osterøy	250	0	458	1 049	0	1 758

Tabell C-k: Enkeltsaker utenfor overgangsordningen for kommuner, 2008.

Kommune	Frukt og grønt til skoler med ungdomstrinn (1 000 kr)	Forsøk med oppgave- diff. (1 000 kr)	Økt timetall (1 000 kr)	Minoritets- språklige elever (1 000 kr)	Inndelings- tilskudd (1 000 kr)	Sum kolonne 1 til 5 (1 000 kr)
	1	2	3	4	5	6
1256 Meland	344	0	444	685	0	1 472
1259 Øygarden	163	0	296	830	0	1 289
1260 Radøy	155	0	296	1 275	0	1 727
1263 Lindås	679	0	853	471	0	2 004
1264 Austrheim	288	0	165	914	0	1 366
1265 Fedje	58	0	38	0	0	96
1266 Masfjorden	179	0	102	0	0	281
<b>Hordaland</b>	<b>19 917</b>	<b>0</b>	<b>27 407</b>	<b>75 651</b>	<b>0</b>	<b>122 975</b>
1401 Flora	879	0	818	4 496	0	6 194
1411 Gulen	271	0	164	92	0	526
1412 Solund	61	0	40	117	0	218
1413 Hyllestad	156	0	93	192	0	441
1416 Høyanger	374	0	287	789	0	1 449
1417 Vik	253	0	155	367	0	775
1418 Balestrand	142	0	91	498	0	730
1419 Leikanger	66	0	123	318	0	506
1420 Sogndal	348	0	420	1 325	0	2 093
1421 Aurland	141	0	94	0	0	234
1422 Lærdal	188	0	135	246	0	569
1424 Årdal	549	0	328	678	0	1 556
1426 Luster	261	0	314	811	0	1 385
1428 Askvoll	258	0	155	287	0	700
1429 Fjaler	130	0	139	1 229	0	1 497
1430 Gaular	226	0	174	766	0	1 166
1431 Jølster	338	0	191	0	0	528
1432 Førde	567	0	784	1 534	0	2 884
1433 Naustdal	216	0	171	429	0	816
1438 Bremanger	303	0	245	1 072	0	1 620
1439 Vågsøy	188	0	352	1 637	0	2 177
1441 Selje	271	0	202	480	0	953
1443 Eid	220	0	396	1 042	0	1 658
1444 Hornindal	154	0	88	198	0	440
1445 Gloppen	227	0	336	923	0	1 486
1449 Stryn	293	0	417	1 815	0	2 525
<b>Sogn og Fjordane</b>	<b>7 079</b>	<b>0</b>	<b>6 708</b>	<b>21 340</b>	<b>0</b>	<b>35 128</b>
1502 Molde	990	0	1 477	2 345	0	4 811
1504 Ålesund	1 586	0	2 418	5 224	0	9 228
1505 Kristiansund	698	0	1 280	3 695	7 441	13 113
1511 Vanylven	243	0	218	457	0	918
1514 Sande	182	0	149	688	0	1 019
1515 Herøy	277	0	544	2 123	0	2 944
1516 Ulstein	237	0	508	1 562	0	2 307
1517 Hareid	156	0	291	466	0	913
1519 Volda	400	0	496	957	0	1 853
1520 Ørsta	415	0	582	2 373	0	3 370
1523 Ørskog	168	0	114	563	0	844
1524 Norddal	175	0	120	534	0	828

Tabell C-k: Enkelt saker utenfor overgangsordningen for kommuner, 2008.

Kommune	Frukt og grønt til skoler med ungdomstrinn (1 000 kr)	Forsøk med oppgave- diff. (1 000 kr)	Økt timetall (1 000 kr)	Minoritets- språklige elever (1 000 kr)	Inndelings- tilskudd (1 000 kr)	Sum kolonne 1 til 5 (1 000 kr)
	1	2	3	4	5	6
1525 Stranda	216	0	276	1 359	0	1 851
1526 Stordal	102	0	67	238	0	406
1528 Sykkylven	240	0	471	1 162	0	1 872
1529 Skodje	122	0	266	610	0	997
1531 Sula	243	0	501	1 511	0	2 255
1532 Giske	259	0	450	1 821	0	2 531
1534 Haram	349	0	520	1 832	0	2 701
1535 Vestnes	636	0	370	819	0	1 825
1539 Rauma	364	0	414	1 062	0	1 839
1543 Nasset	308	0	189	166	0	663
1545 Midsund	121	0	121	402	0	644
1546 Sandøy	116	0	70	257	0	443
1547 Aukra	384	0	199	843	0	1 426
1548 Fræna	487	0	561	1 354	0	2 401
1551 Eide	129	0	212	554	0	895
1554 Averøy	246	0	277	447	0	970
1557 Gjemnes	156	0	139	312	0	606
1560 Tingvoll	271	0	169	984	0	1 423
1563 Sunndal	220	0	427	1 693	0	2 340
1566 Surnadal	208	0	383	402	0	994
1567 Rindal	179	0	127	56	0	363
1571 Halså	105	0	85	256	0	447
1573 Smøla	121	0	105	358	0	585
1576 Aure	255	0	193	122	18 069	18 639
<b>Møre og Romsdal</b>	<b>11 364</b>	<b>0</b>	<b>14 787</b>	<b>39 603</b>	<b>25 509</b>	<b>91 264</b>
1601 Trondheim	6 475	0	8 635	30 923	0	46 033
1612 Hemne	425	0	296	479	0	1 200
1613 Snillfjord	76	0	66	181	0	323
1617 Hitra	206	0	237	1 446	0	1 889
1620 Frøya	277	0	248	273	0	798
1621 Ørland	182	0	307	792	0	1 282
1622 Agdenes	158	0	115	198	0	471
1624 Rissa	623	0	411	800	0	1 834
1627 Bjugn	327	0	238	540	0	1 105
1630 Åfjord	315	0	206	55	0	576
1632 Roan	91	0	57	127	0	275
1633 Osen	91	0	59	0	0	150
1634 Oppdal	209	0	396	1 061	0	1 666
1635 Rennebu	177	0	155	95	0	427
1636 Meldal	223	0	209	564	0	996
1638 Orkdal	665	0	621	1 477	0	2 762
1640 Røros	534	0	361	437	0	1 331
1644 Holtålen	173	0	118	105	0	396
1648 Midtre Gauldal	365	0	359	495	0	1 219
1653 Melhus	587	0	944	2 783	0	4 314
1657 Skaun	200	0	411	888	0	1 498
1662 Klæbu	214	0	429	998	0	1 641
1663 Malvik	415	0	899	2 055	0	3 369

Tabell C-k: Enkelt saker utenfor overgangsordningen for kommuner, 2008.

Kommune	Frukt og grønt til skoler med ungdomstrinn (1 000 kr)	Forsøk med oppgavediff. (1 000 kr)	Økt timetall (1 000 kr)	Minoritets-språklige elever (1 000 kr)	Inndelings-tilskudd (1 000 kr)	Sum kolonne 1 til 5 (1 000 kr)
	1	2	3	4	5	6
1664 Selbu	125	0	224	497	0	846
1665 Tydal	91	0	51	0	0	142
<b>Sør-Trøndelag</b>	13 223	0	16 052	47 269	0	76 544
1702 Steinkjer	663	0	1 194	2 103	0	3 960
1703 Namsos	593	0	823	1 495	0	2 911
1711 Meråker	257	0	143	391	0	791
1714 Stjørdal	637	0	1 344	2 663	0	4 644
1717 Frosta	281	0	171	126	0	578
1718 Leksvik	358	0	207	227	0	793
1719 Levanger	1 246	0	1 061	2 154	0	4 461
1721 Verdal	541	0	915	1 838	0	3 294
1723 Mosvik	91	0	52	0	0	143
1724 Verran	238	0	148	190	0	575
1725 Namdalseid	188	0	100	215	0	502
1729 Inderøy	219	0	391	1 029	0	1 639
1736 Snåsa	91	0	117	135	0	343
1738 Lierne	125	0	84	0	0	209
1739 Røyrvik	44	0	24	0	0	68
1740 Namsskogan	82	0	49	0	0	131
1742 Grong	174	0	155	162	0	491
1743 Høylandet	105	0	68	0	0	173
1744 Overhalla	223	0	208	0	0	431
1748 Fosnes	64	0	40	119	0	222
1749 Flatanger	98	0	61	254	0	414
1750 Vikna	441	0	270	376	0	1 087
1751 Nærøy	175	0	307	572	0	1 055
1755 Leka	46	0	23	147	0	216
<b>Nord-Trøndelag</b>	6 978	0	7 956	14 196	0	29 130
1804 Bodø	2 735	0	2 817	3 227	10 844	19 623
1805 Narvik	739	0	1 060	1 244	0	3 043
1811 Bindal	69	0	41	413	0	522
1812 Sømna	159	0	145	241	0	545
1813 Brønnøy	727	0	471	439	0	1 637
1815 Vega	139	0	75	0	0	214
1816 Vevelstad	47	0	30	119	0	196
1818 Herøy	139	0	91	102	0	331
1820 Alstahaug	346	0	449	1 130	0	1 925
1822 Leirfjord	155	0	123	424	0	702
1824 Vefsn	590	0	770	854	0	2 214
1825 Grane	142	0	84	53	0	279
1826 Hattfjell	121	0	91	178	0	390
1827 Dønna	110	0	71	288	0	469
1828 Nesna	204	0	122	106	0	432
1832 Hemnes	408	0	274	399	0	1 082
1833 Rana	991	0	1 585	2 262	0	4 838
1834 Lurøy	176	0	113	53	0	342
1835 Træna	54	0	31	119	0	204

Tabell C-k: Enkelt saker utenfor overgangsordningen for kommuner, 2008.

Kommune	Frukt og grønt til skoler med ungdomstrinn (1 000 kr)	Forsøk med oppgave- diff. (1 000 kr)	Økt timetall (1 000 kr)	Minoritets- språklige elever (1 000 kr)	Inndelings- tilskudd (1 000 kr)	Sum kolonne 1 til 5 (1 000 kr)
	1	2	3	4	5	6
1836 Rødøy	170	0	96	20	0	286
1837 Meløy	404	0	438	338	0	1 180
1838 Gildeskål	183	0	115	34	0	332
1839 Beiarn	70	0	60	0	0	130
1840 Saltdal	228	0	268	450	0	946
1841 Fauske	475	0	546	547	0	1 568
1845 Sørfold	182	0	102	0	0	284
1848 Steigen	137	0	141	563	0	840
1849 Hamarøy	119	0	81	250	0	450
1850 Tysfjord	184	0	104	0	0	289
1851 Lødingen	89	0	129	171	0	389
1852 Tjeldsund	71	0	66	61	0	198
1853 Evenes	99	0	72	171	0	342
1854 Ballangen	230	0	153	431	0	815
1856 Røst	67	0	34	0	0	101
1857 Værøy	78	0	49	0	0	127
1859 Flakstad	110	0	84	0	0	195
1860 Vestvågøy	823	0	702	1 295	0	2 821
1865 Vågan	728	0	492	467	0	1 687
1866 Hadsel	822	0	482	404	0	1 709
1867 Bø	84	0	159	404	0	648
1868 Øksnes	230	0	301	249	0	780
1870 Sortland	435	0	642	746	0	1 822
1871 Andøy	214	0	301	391	0	905
1874 Moskenes	106	0	69	0	0	175
<b>Nordland</b>	<b>14 391</b>	<b>0</b>	<b>14 128</b>	<b>18 643</b>	<b>10 844</b>	<b>58 007</b>
1901 Harstad	1 401	0	1 385	3 067	0	5 853
1902 Tromsø	2 440	0	3 877	3 662	0	9 979
1911 Kvæfjord	320	0	205	380	0	905
1913 Skånland	185	0	132	680	0	998
1915 Bjarkøy	41	0	26	39	0	105
1917 Ibestad	39	0	61	984	0	1 084
1919 Gratangen	122	0	64	352	0	538
1920 Lavangen	93	0	52	396	0	541
1922 Bardu	115	0	221	979	0	1 315
1923 Salangen	164	0	148	592	0	903
1924 Målselv	422	0	382	301	0	1 106
1925 Sørreisa	218	0	219	426	0	863
1926 Dyrøy	133	0	75	93	0	301
1927 Tranøy	114	0	82	105	0	301
1928 Torsken	81	0	49	93	0	223
1929 Berg	102	0	54	0	0	156
1931 Lenvik	568	0	733	1 148	0	2 449
1933 Balsfjord	541	0	323	542	0	1 406
1936 Karlsøy	204	0	130	507	0	842
1938 Lyngen	237	0	181	901	0	1 319
1939 Storfjord	190	0	124	91	0	404
1940 Kåfjord	158	0	129	531	0	819

Tabell C-k: Enkelt saker utenfor overgangsordningen for kommuner, 2008.

Kommune	Frukt og grønt til skoler med ungdomstrinn (1 000 kr)	Forsøk med oppgavediff. (1 000 kr)	Økt timetall (1 000 kr)	Minoritets-språklige elever (1 000 kr)	Inndelings-tilskudd (1 000 kr)	Sum kolonne 1 til 5 (1 000 kr)
	1	2	3	4	5	6
1941 Skjervøy	135	0	212	606	0	953
1942 Nordreisa	284	0	262	373	0	919
1943 Kvænangen	91	0	68	105	0	264
<b>Troms</b>	8 397	0	9 195	16 954	0	34 546
2002 Vardø	113	0	122	858	0	1 092
2003 Vadsø	472	0	430	1 886	0	2 788
2004 Hammerfest	473	0	529	2 247	0	3 249
2011 Kautokeino	119	0	172	0	0	291
2012 Alta	813	0	1 301	2 583	0	4 697
2014 Loppa	110	0	67	254	0	431
2015 Hasvik	73	0	59	154	0	287
2017 Kvalsund	79	0	57	0	0	137
2018 Måsøy	131	0	76	0	0	207
2019 Nordkapp	258	0	199	647	0	1 105
2020 Porsanger	394	0	232	312	0	938
2021 Karasjok	338	0	201	333	0	872
2022 Lebesby	125	0	77	214	0	416
2023 Gamvik	105	0	66	135	0	306
2024 Berlevåg	100	0	60	68	0	228
2025 Tana	257	0	143	1 041	0	1 441
2027 Nesseby	53	0	42	0	0	95
2028 Båtsfjord	124	11 908	124	390	0	12 546
2030 Sør-Varanger	705	0	589	2 872	0	4 166
<b>Finnmark</b>	4 843	11 908	4 547	13 993	0	35 292
<b>Hele landet</b>	207 671	55 709	269 946	876 796	50 592	1 460 713

## Tabell D-k

### Indeks for beregnet utgiftsbehov. Kommunene

Indeks for beregnet utgiftsbehov (kolonne 21) beregnes ved hjelp av kostnadsnøkkelen for utgiftsutjevningen med tilhørende kriteriedata. Det vises til innledningen for en nærmere omtale.

Første steg er å beregne den enkelte kommunes andel av landssummen for det enkelte kriterium. Så beregnes den enkelte kommunes andel av landets innbyggertall (det vil si innbyggertallet i kommunen dividert med innbyggertall i landet per 1. januar 2007).

Deretter beregnes indeks for det enkelte kriterium etter følgende formel:

$$Indeks_k = \frac{\text{Kommunens andel av kriterium}_k}{\text{Kommunens andel av innbyggere}}$$

En kommune som har indeks lik 1,0 for kriteriet innbyggere 0-5 år har like stor andel av landets 0-5-åringer som av landets innbyggere totalt. En kommune med indeks lik 1,1 for samme kriterium har 10 prosent større andel 0-5-åringer enn andel innbyggere. En kommune med indeks lik 0,9 for samme kriterium har 10 prosent lavere andel 0-5-åringer enn andel innbyggere. Indeks for beregnet utgiftsbehov for kommune  $i$  beregnes som et vektet gjennomsnitt av indeksen for det enkelte kriterium etter følgende formeler:

$$\text{Indeks beregnet utgiftsbehov}_i = \sum_{k=1}^{19} V_k * I_{ki}$$

$V_k$  er kriterievekt for kriterium  $k$ ,  $I_{ki}$  er indeks for kriterium  $k$  for kommune  $i$ .

Kriterium	Vekt
Basistillegg	0,025
Innbyggere 0-5 år	0,023
Innbyggere 6-15 år	0,308
Innbyggere 16-66 år	0,120
Innbyggere 67-79 år	0,085
Innbyggere 80-89 år	0,133
Innbyggere 90 år og over	0,049
Urbanitetskriterium	0,042
Skilte og separerte 16-59 år	0,038
Arbeidsledige 16-59 år	0,011
Beregnet reisetid	0,015
Reiseavstand innen sone	0,010
Reiseavstand til nærmeste nabokrets	0,011
Dødelighet	0,025
Ikke-gifte 67 år og over	0,025
	0,005

Kriterium	Vekt
Innvandrere	
Psykisk utviklingshemmede 16 år og over	0,066
Psykisk utviklingshemmede under 16 år	0,004
Landbrukskriterium	0,005
<i>Sum</i>	1,000

Vekten for det enkelte kriterium er vist i kostnadsnøkkelen i tabellen ovenfor. Som det framgår av tabellen har innbyggere 0-5 år vekten 0,023 eller 2,3 prosent av den samlede kostnadsnøkkelen. Dette betyr at 2,3 pst. av kommunenes beregnete utgiftsbehov på de områder som dekkes av utgiftsutjevningen knyttes til antall innbyggere 0-5 år.

Indeks for de enkelte kriterier er vist i kolonne 2 til 20. Kriteriene er definert, og kriterieverdiene er gjengitt, i tabell E-k.

**Kolonne 1 - Andel innbyggere totalt per 1. januar 2007, i promille**

**Kolonne 2 - Indeks for basiskriterium**

**Kolonne 3 - Indeks for innbyggere 0-5 år**

**Kolonne 4 - Indeks for innbyggere 6-15 år**

**Kolonne 5 - Indeks for innbyggere 16-66 år**

**Kolonne 6 - Indeks for innbyggere 67-79 år**

**Kolonne 7 - Indeks for innbyggere 80-89 år**

**Kolonne 8 - Indeks for innbyggere 90 år og eldre**

**Kolonne 9 - Indeks for urbanitetskriterium**

**Kolonne 10 - Indeks for skilte og separerte 16-59 år**

**Kolonne 11 - Indeks for arbeidsledige 16-59 år**

**Kolonne 12 - Indeks for beregnet reisetid**

**Kolonne 13 - Indeks reiseavstand innen sone**

**Kolonne 14 - Indeks reiseavstand til nærmeste nabokrets**

**Kolonne 15 - Indeks for dødelighet**

**Kolonne 16 - Indeks for ikke-gifte 67 år og over**

**Kolonne 17 - Indeks for innvandrere**

**Kolonne 18 - Indeks for personer med psykisk utviklingshemning, 16 år og over**

**Kolonne 19 - Indeks for personer med psykisk utviklingshemning, under 16 år**

**Kolonne 20 - Indeks for landbrukskriteriet**



### **Kolonne 21 - Indeks for beregnet utgiftsbehov**

Vektet gjennomsnitt av kolonnene 2 til 20. Tallet benyttes i tabell A-k, kolonne 1.

Tabell D-k: Indeks for beregnet utgiftsbehov. Kommunene 2008.

Kommune	Andel innb. 2007 (promille)	Indeks basis- kriterium	Indeks innb. 0-5 år	Indeks innb. 6-15 år	Indeks innb. 16-66 år
	1	2	3	4	5
0101 Halden	5,9462	0,3911	0,9224	0,9542	0,9863
0104 Moss	6,1167	0,3802	0,9329	0,9319	1,0023
0105 Sarpsborg	10,8079	0,2152	0,9477	0,9638	0,9962
0106 Fredrikstad	15,2307	0,1527	0,9196	0,9837	0,9879
0111 Hvaler	0,8289	2,8058	0,7765	0,8906	1,0335
0118 Aremark	0,3027	7,6827	1,0061	1,0042	0,9394
0119 Marker	0,7513	3,0954	0,7916	1,0275	0,9591
0121 Rømskog	0,1408	16,5195	0,6735	0,9368	0,8955
0122 Trøgstad	1,0668	2,1799	0,9238	0,9603	1,0028
0123 Spydeberg	1,0570	2,2002	0,9459	1,0164	1,0081
0124 Askim	3,0610	0,7597	0,9715	1,0072	1,0055
0125 Eidsberg	2,2125	1,0511	0,9934	0,9799	0,9920
0127 Skiptvet	0,7291	3,1897	0,9497	1,0809	0,9928
0128 Rakkestad	1,5868	1,4656	0,9524	0,9974	0,9777
0135 Råde	1,4215	1,6361	0,9096	0,9957	0,9849
0136 Rygge	2,9563	0,7866	0,9699	1,1055	0,9719
0137 Våler	0,8870	2,6220	0,9880	1,1424	1,0196
0138 Hobøl	0,9780	2,3780	0,9519	1,1561	1,0237
<b>Østfold</b>	<b>56,0811</b>	<b>0,7464</b>	<b>0,9345</b>	<b>0,9855</b>	<b>0,9925</b>
0211 Vestby	2,8655	0,8116	1,1079	1,0832	1,0296
0213 Ski	5,8206	0,3995	1,1166	1,1191	0,9973
0214 Ås	3,1772	0,7320	1,0626	1,1415	0,9950
0215 Frogn	2,9672	0,7838	0,9973	1,1399	0,9969
0216 Nesodden	3,5870	0,6483	1,0189	1,1882	1,0050
0217 Oppegård	5,1255	0,4537	1,0606	1,1102	0,9906
0219 Bærum	22,8432	0,1018	1,1184	1,0726	0,9668
0220 Asker	11,1533	0,2085	1,0745	1,1719	0,9763
0221 Aurskog-Høland	2,9025	0,8012	0,9206	1,0223	0,9873
0226 Sørum	2,9495	0,7885	1,1095	1,0840	1,0039
0227 Fet	2,0933	1,1110	1,0129	1,0703	1,0118
0228 Rælingen	3,2176	0,7228	1,0251	0,9607	1,0611
0229 Enebakk	2,0636	1,1270	1,0568	1,1472	1,0407
0230 Lørenskog	6,7003	0,3471	1,0493	1,0607	1,0273
0231 Skedsmo	9,5227	0,2442	1,1179	1,0161	1,0047
0233 Nittedal	4,2656	0,5452	1,1323	1,1839	1,0068
0234 Gjerdrum	1,1435	2,0337	1,1332	1,2658	0,9843
0235 Ullensaker	5,5469	0,4193	1,2846	1,0186	1,0108
0236 Nes	3,8920	0,5975	0,9612	1,0971	1,0010
0237 Eidsvoll	4,1302	0,5631	1,0080	0,9953	1,0147
0238 Nannestad	2,2507	1,0333	1,1578	1,1055	1,0052
0239 Hurdal	0,5541	4,1967	0,7570	1,0100	0,9740
<b>Akershus</b>	<b>108,7721</b>	<b>0,4704</b>	<b>1,0851</b>	<b>1,0883</b>	<b>0,9966</b>
0301 Oslo	117,1975	0,0198	1,0900	0,7531	1,0697
0402 Kongsvinger	3,6820	0,6316	0,8053	0,9142	1,0067
0403 Hamar	5,9620	0,3901	0,8188	0,8727	0,9928
0412 Ringsaker	6,8304	0,3405	0,8897	1,0452	0,9793
0415 Løten	1,5577	1,4929	0,8208	0,9778	0,9993

Tabell D-k: Indeks for beregnet utgiftsbehov. Kommunene 2008.

Kommune	Indeks innb. 67-79 år	Indeks innb. 80-89 år	Indeks innb. over 90 år	Indeks urban- kriterium	Indeks skilte og sep. 16-59 år
	6	7	8	9	10
0101 Halden	1,1325	1,2439	1,0187	0,9279	1,1096
0104 Moss	1,1556	0,9802	1,0416	0,9331	1,3215
0105 Sarpsborg	1,1202	1,0464	0,9002	1,0456	1,2136
0106 Fredrikstad	1,1522	1,0738	1,0695	1,1199	1,1871
0111 Hvaler	1,1646	0,8743	1,0223	0,6256	1,1651
0118 Aremark	1,2317	1,3299	1,9699	0,5115	0,8413
0119 Marker	1,2440	1,3860	1,4620	0,6135	0,9640
0121 Rømskog	1,6145	2,1734	1,5605	0,4389	0,6108
0122 Trøgstad	1,0461	1,1270	1,0296	0,6580	1,1656
0123 Spydeberg	0,9688	1,0004	0,8611	0,6568	1,0795
0124 Askim	0,9636	1,0188	0,9740	0,8125	1,2468
0125 Eidsberg	1,0550	1,0990	0,9930	0,7614	1,1301
0127 Skiptvet	0,9772	1,0013	0,9470	0,6098	1,0025
0128 Rakkestad	1,1620	1,0723	1,3252	0,7124	1,0338
0135 Råde	1,1857	1,0724	0,8390	0,6969	1,0400
0136 Rygge	1,1368	0,9460	0,6370	0,8068	1,1333
0137 Våler	0,8292	0,6596	0,5308	0,6342	1,0441
0138 Hobøl	0,8095	0,6147	0,7702	0,6467	1,1464
<b>Østfold</b>	1,1147	1,0571	0,9894	0,9360	1,1743
0211 Vestby	0,7691	0,6069	0,4490	0,8018	1,1611
0213 Ski	0,9306	0,6677	0,4637	0,9239	1,0853
0214 Ås	0,9235	0,7197	0,6223	0,8185	0,8827
0215 Frogn	0,9691	0,7200	0,6135	0,8074	1,2272
0216 Nesodden	0,8422	0,6689	0,5075	0,8386	1,2005
0217 Oppegård	0,9910	0,7865	0,4592	0,9007	0,9711
0219 Bærum	1,0069	1,0960	0,8711	1,2145	0,9446
0220 Asker	0,9784	0,8023	0,5600	1,0522	0,9780
0221 Aurskog-Høland	1,1024	1,0671	1,0164	0,8039	1,0232
0226 Sørum	0,8901	0,7389	0,6597	0,8065	1,0204
0227 Fet	0,9601	0,7000	0,5847	0,7530	0,9732
0228 Rælingen	0,8238	0,5472	0,3609	0,8206	1,2694
0229 Enebakk	0,6571	0,5436	0,4258	0,7509	1,1716
0230 Lørenskog	0,8640	0,6361	0,4169	0,9503	1,2093
0231 Skedsmo	0,9649	0,7897	0,6031	1,0195	1,1072
0233 Nittedal	0,8160	0,5033	0,4709	0,8682	1,0816
0234 Gjerdrum	0,8196	0,5821	0,5489	0,6672	0,9631
0235 Ullensaker	0,8637	0,5961	0,5149	0,9151	1,1972
0236 Nes	0,9416	0,8799	0,8467	0,8525	1,0690
0237 Eidsvoll	0,9442	0,9110	0,7751	0,8626	1,2308
0238 Nannestad	0,7897	0,7512	0,7530	0,7640	1,1197
0239 Hurdal	1,1752	1,3852	1,5858	0,5772	0,9907
<b>Akershus</b>	0,9328	0,8057	0,6377	0,9634	1,0636
0301 Oslo	0,7906	0,9229	1,0771	1,6843	1,1440
0402 Kongsvinger	1,2255	1,1065	0,7586	0,8430	1,2333
0403 Hamar	1,2434	1,3370	1,2055	0,9284	1,1605
0412 Ringsaker	1,1478	1,1151	0,8454	0,9539	0,9524
0415 Løten	1,0738	1,2508	1,0880	0,7098	0,9894

Tabell D-k: Indeks for beregnet utgiftsbehov. Kommunene 2008.

Kommune	Indeks arbeids- ledige 16-59 år	Indeks beregnet reisetid	Indeks reiseavst. innen sone	Indeks reiseavst. til nabo- krets	Indeks dødelig- het
	11	12	13	14	15
0101 Halden	1,2029	0,5899	0,5782	1,0960	1,0738
0104 Moss	1,1514	0,3992	0,2498	0,3095	1,1223
0105 Sarpsborg	1,1642	0,6817	0,5661	0,6940	1,0984
0106 Fredrikstad	1,3113	0,7544	0,4589	0,5680	1,0746
0111 Hvaler	1,0678	1,3681	1,8795	1,6480	1,0127
0118 Aremark	0,7580	0,6699	1,2669	3,1157	1,0893
0119 Marker	0,6315	0,6919	1,3318	1,9732	1,0773
0121 Rømskog	0,1593	0,3528	0,5743	1,6785	0,8518
0122 Trøgstad	0,6533	0,5804	0,9063	1,3103	1,0959
0123 Spydeberg	0,5452	0,3516	0,8244	1,1339	1,0210
0124 Askim	1,0500	0,3203	0,3440	0,7680	1,0772
0125 Eidsberg	0,8234	0,6191	0,8979	0,9093	1,0433
0127 Skiptvet	0,4780	0,4800	0,8378	1,4954	0,9868
0128 Rakkestad	0,8491	0,6681	0,8750	1,1603	1,1146
0135 Råde	0,5632	0,6119	0,7085	0,7779	0,9912
0136 Rygge	0,7849	0,5297	0,6578	0,5760	1,0140
0137 Våler	0,6866	0,8251	1,9709	1,4226	1,1153
0138 Hobøl	0,7109	0,7258	1,5273	1,2605	0,9502
<b>Østfold</b>	1,0840	0,6302	0,6092	0,7807	1,0744
0211 Vestby	0,8266	0,8502	0,7099	0,5455	0,9624
0213 Ski	0,9109	0,6576	0,4476	0,5697	0,9116
0214 Ås	0,7379	0,7615	0,6465	0,6770	0,8963
0215 Frogn	0,7716	0,5073	0,4741	0,7376	0,9497
0216 Nesodden	0,9658	0,7583	0,3837	0,5642	0,9109
0217 Oppegård	0,6608	0,5465	0,4246	0,5705	0,8948
0219 Bærum	0,5901	0,8883	0,4055	0,3107	0,8294
0220 Asker	0,6891	0,7897	0,3483	0,6531	0,8063
0221 Aurskog-Høland	0,7995	1,3459	1,0535	1,5064	1,0535
0226 Sørum	0,6984	1,0588	0,7479	1,1413	0,9350
0227 Fet	0,7220	0,6593	0,7416	1,1385	1,0884
0228 Rælingen	0,9748	0,6336	0,4193	0,4952	0,9876
0229 Enebakk	0,8235	1,1371	0,7789	0,7426	0,9733
0230 Lørenskog	1,1850	0,5401	0,3733	0,4759	0,9709
0231 Skedsmo	0,9724	0,7279	0,3835	0,3261	0,9885
0233 Nittedal	0,8113	0,8269	0,5935	0,5676	1,0120
0234 Gjerdrum	0,6442	0,4713	0,7205	0,8482	0,9437
0235 Ullensaker	0,8594	0,7133	0,6080	1,1591	1,0160
0236 Nes	0,7797	1,1944	1,1864	1,1278	1,1014
0237 Eidsvoll	0,8530	1,0544	0,7111	0,7961	1,0887
0238 Nannestad	0,7826	0,8512	0,6068	1,1424	1,0122
0239 Hurdal	0,6414	1,0371	1,4193	1,9709	0,9196
<b>Akershus</b>	0,7896	0,8060	0,5255	0,6367	0,9315
0301 Oslo	1,3767	1,0890	0,4508	0,4349	1,0520
0402 Kongsvinger	1,3804	0,8914	1,3062	0,9916	1,2863
0403 Hamar	0,9057	0,5364	0,3705	0,4515	0,9553
0412 Ringsaker	0,8462	1,3206	1,0703	0,9980	1,1235
0415 Løten	0,8174	0,5153	0,9373	0,9693	1,0199

Tabell D-k: Indeks for beregnet utgiftsbehov. Kommunene 2008.

Kommune	Indeks ikke-gifte 67 år og over	Indeks inn- vandrerere	Indeks PU 16 år og over	Indeks PU under 16 år	Indeks land- bruk	Indeks ber. utg.behov
	16	17	18	19	20	21
0101 Halden	1,1367	0,9512	1,0880	1,2719	0,7122	1,0164
0104 Moss	1,0963	1,4882	1,1353	1,7860	0,0626	0,9771
0105 Sarpsborg	1,0688	1,1682	1,0544	0,7775	0,4924	0,9836
0106 Fredrikstad	1,0946	1,1432	0,9157	0,7724	0,3123	0,9934
0111 Hvaler	1,0304	0,1838	1,3605	2,2812	0,8593	1,0467
0118 Aremark	1,0868	0,1468	1,1764	0,6940	4,6648	1,2930
0119 Marker	1,2473	0,4647	1,4219	0,5592	3,6552	1,1784
0121 Rømskog	1,4635	0,1804	1,2648	0,0000	3,0103	1,5574
0122 Trøgstad	1,0902	0,3273	1,5577	1,1815	3,5350	1,0739
0123 Spydeberg	0,8929	0,4084	0,9545	1,1925	2,0310	0,9968
0124 Askim	1,0368	1,6985	0,5623	0,8236	0,5492	0,9516
0125 Eidsberg	1,0243	0,9296	1,3681	0,6647	2,0812	1,0264
0127 Skiptvet	0,9708	0,4353	0,8954	0,2881	3,1981	1,0446
0128 Rakkestad	1,1728	0,9121	2,0946	0,3972	4,0031	1,1210
0135 Råde	1,0146	0,2635	0,5010	1,6258	1,5853	0,9700
0136 Rygge	0,9464	0,8074	0,8432	0,9949	0,5633	0,9747
0137 Våler	0,7680	0,4294	0,8030	1,1843	2,5221	0,9879
0138 Hobøl	0,6388	0,5842	1,1531	1,2889	1,8559	1,0003
<b>Østfold</b>	1,0641	1,0500	1,0329	1,0002	0,8710	1,0018
0211 Vestby	0,6309	0,7510	0,7042	1,0997	0,8054	0,8823
0213 Ski	0,7108	1,1986	0,6118	0,9023	0,3555	0,8936
0214 Ås	0,7008	1,4685	0,9153	1,4547	0,6635	0,9366
0215 Frogn	0,8187	0,5370	0,7601	0,9912	0,3218	0,9336
0216 Nesodden	0,7198	0,6760	0,6619	1,1714	0,1434	0,9178
0217 Oppegård	0,7462	0,8719	0,5906	0,6968	0,0194	0,8959
0219 Bærum	0,9558	1,1238	0,8574	1,1588	0,0542	0,9746
0220 Asker	0,7309	1,0381	0,6918	1,0925	0,0947	0,9309
0221 Aurskog-Høland	1,1037	0,3018	0,6748	0,6514	2,4772	1,0037
0226 Sørum	0,7120	0,6736	0,8451	0,4986	1,4257	0,9315
0227 Fet	0,7223	0,6186	0,4536	1,1040	0,8765	0,8990
0228 Rælingen	0,6393	1,6888	0,6640	0,9141	0,1381	0,8352
0229 Enebakk	0,5604	0,6614	0,9491	1,5271	0,8875	0,9127
0230 Lørenskog	0,6686	2,0208	0,5138	0,6898	0,0699	0,8653
0231 Skedsmo	0,8061	1,7845	0,5983	0,8825	0,1297	0,8933
0233 Nittedal	0,6061	0,8721	0,7653	1,3790	0,2791	0,8978
0234 Gjerdrum	0,6073	0,5884	0,8823	1,2860	1,3695	0,9661
0235 Ullensaker	0,7045	1,1764	0,5457	0,7196	0,8650	0,8680
0236 Nes	0,8811	0,5121	0,8692	0,5938	2,1644	0,9835
0237 Eidsvoll	0,9574	0,5687	1,0203	1,6786	1,0195	0,9622
0238 Nannestad	0,8061	0,6938	1,0548	0,8401	1,4456	0,9613
0239 Hurdal	1,3313	0,2520	0,6426	0,3791	1,8481	1,1432
<b>Akershus</b>	0,7934	1,0847	0,7328	1,0101	0,4783	0,9264
0301 Oslo	0,9804	3,0808	0,5576	1,0576	0,0057	0,8909
0402 Kongsvinger	1,2807	1,0017	1,0477	1,0270	1,3420	1,0091
0403 Hamar	1,3310	0,6718	1,2643	1,5857	0,4677	1,0215
0412 Ringsaker	1,0922	0,3151	1,4250	1,0765	1,7101	1,0467
0415 Løten	1,1669	0,3016	1,0668	1,0789	2,1811	1,0342

Tabell D-k: Indeks for beregnet utgiftsbehov. Kommunene 2008.

Kommune	Andel innb. 2007 (promille)	Indeks basis- kriterium	Indeks innb. 0-5 år	Indeks innb. 6-15 år	Indeks innb. 16-66 år
	1	2	3	4	5
0417 Stange	3,9824	0,5840	0,8809	0,9854	0,9863
0418 Nord-Odal	1,0799	2,1536	0,8434	0,8698	0,9665
0419 Sør-Odal	1,6564	1,4040	0,8499	0,9972	0,9787
0420 Eidskog	1,3640	1,7050	0,7520	1,0129	0,9465
0423 Grue	1,1006	2,1130	0,6631	0,8710	0,9451
0425 Åsnes	1,6244	1,4317	0,6898	0,8485	0,9515
0426 Våler	0,8282	2,8079	0,7042	0,8234	0,9686
0427 Elverum	4,1144	0,5652	0,9602	0,9624	0,9886
0428 Trysil	1,4488	1,6052	0,7318	0,8714	0,9634
0429 Åmot	0,9152	2,5412	0,9607	0,8717	0,9530
0430 Stor-Elvdal	0,5779	4,0245	0,7110	0,8044	0,9580
0432 Rendalen	0,4390	5,2975	0,6218	0,8133	0,9313
0434 Engerdal	0,3119	7,4564	0,8291	1,0004	0,9056
0436 Tolga	0,3647	6,3775	0,8115	1,1688	0,9337
0437 Tynset	1,1474	2,0269	0,8940	1,0457	0,9599
0438 Alvdal	0,5191	4,4800	0,9631	1,0410	0,9385
0439 Follidal	0,3621	6,4226	0,7459	0,9950	0,9456
0441 Os	0,4407	5,2770	0,8866	1,1934	0,9306
<b>Hedmark</b>	<b>40,3090</b>	<b>1,2693</b>	<b>0,8386</b>	<b>0,9515</b>	<b>0,9776</b>
0501 Lillehammer	5,4553	0,4263	0,8790	0,9534	0,9886
0502 Gjøvik	5,9667	0,3898	0,8971	0,9200	0,9965
0511 Dovre	0,6007	3,8714	0,7127	0,9826	0,9586
0512 Lesja	0,4593	5,0634	0,9634	0,9070	0,9526
0513 Skjåk	0,4975	4,6743	0,9067	0,8340	0,9578
0514 Lom	0,5204	4,4689	0,9055	0,9396	0,9616
0515 Vågå	0,7955	2,9233	0,8234	0,9360	0,9520
0516 Nord-Fron	1,2369	1,8802	0,8200	0,9687	0,9788
0517 Sel	1,3029	1,7849	0,8380	0,9740	0,9614
0519 Sør-Fron	0,6834	3,4031	0,7736	0,9579	0,9450
0520 Ringebu	0,9735	2,3889	0,7674	0,9483	0,9522
0521 Øyer	1,0453	2,2249	0,8164	1,1094	0,9713
0522 Gausdal	1,3061	1,7806	0,8139	0,9999	0,9576
0528 Østre Toten	3,0738	0,7566	0,8291	0,9544	0,9750
0529 Vestre Toten	2,6938	0,8633	0,8949	0,9672	0,9947
0532 Jevnaker	1,3326	1,7452	0,9616	1,0271	0,9748
0533 Lunner	1,8205	1,2774	0,9627	1,0451	1,0185
0534 Gran	2,8006	0,8304	0,9018	0,9636	0,9780
0536 Søndre Land	1,2672	1,8352	0,8072	0,9900	0,9643
0538 Nordre Land	1,4355	1,6200	0,7225	0,9198	0,9709
0540 Sør-Aurdal	0,6823	3,4084	0,8127	1,0112	0,9408
0541 Etnedal	0,2978	7,8094	0,8008	0,9289	0,8943
0542 Nord-Aurdal	1,3646	1,7042	0,8338	0,9264	0,9961
0543 Vestre Slidre	0,4725	4,9215	0,8634	0,9122	0,9743
0544 Øystre Slidre	0,6763	3,4385	0,8794	0,9726	0,9954
0545 Vang	0,3399	6,8425	0,7777	0,9890	0,9657
<b>Oppland</b>	<b>39,1010</b>	<b>1,5464</b>	<b>0,8611</b>	<b>0,9615</b>	<b>0,9796</b>
0602 Drammen	12,5461	0,1854	1,0051	0,8886	1,0092
0604 Kongsberg	5,0509	0,4604	0,9443	0,9269	1,0173



Tabell D-k: Indeks for beregnet utgiftsbehov. Kommunene 2008.

Kommune	Indeks innb. 67-79 år	Indeks innb. 80-89 år	Indeks innb. over 90 år	Indeks urban.- kriterium	Indeks skilte og sep. 16-59 år
	6	7	8	9	10
0417 Stange	1,1825	1,1201	0,9772	0,8564	0,9575
0418 Nord-Odal	1,4331	1,3719	1,0172	0,6596	1,0168
0419 Sør-Odal	1,1840	1,2606	0,9852	0,7186	1,1181
0420 Eidskog	1,3106	1,5151	1,8407	0,6912	1,0911
0423 Grue	1,4734	1,8436	1,7965	0,6622	0,9616
0425 Åsnes	1,5422	1,6952	1,3331	0,7158	1,0058
0426 Våler	1,4924	1,5295	1,5915	0,6256	0,9823
0427 Elverum	1,1061	1,1285	1,2205	0,8620	1,0771
0428 Trysil	1,4366	1,5264	1,5597	0,6996	0,9793
0429 Åmot	1,3562	1,4839	1,3032	0,6382	0,9468
0430 Stor-Elvdal	1,5424	1,5884	1,9552	0,5821	0,9959
0432 Rendalen	1,5067	2,2376	2,0018	0,5510	0,7383
0434 Engerdal	1,5803	1,6006	1,4088	0,5146	0,6256
0436 Tolga	1,1275	1,5603	1,3771	0,5309	0,5805
0437 Tynset	1,2353	1,1696	1,2856	0,6677	0,7783
0438 Alvdal	1,2692	1,3546	1,2092	0,5698	0,7391
0439 Follidal	1,3612	1,5121	1,7335	0,5301	0,6394
0441 Os	1,2285	1,1571	1,4955	0,5514	0,6829
<b>Hedmark</b>	1,2465	1,2910	1,1624	0,8062	1,0195
0501 Lillehammer	1,1754	1,1955	1,0413	0,9120	1,0064
0502 Gjøvik	1,1624	1,1722	1,0257	0,9285	1,0476
0511 Dovre	1,3689	1,4118	1,5674	0,5866	1,0296
0512 Lesja	1,3734	1,3440	1,2300	0,5560	0,8281
0513 Skjåk	1,4423	1,3162	2,0817	0,5649	0,7578
0514 Lom	1,3004	1,3925	0,9650	0,5700	0,5211
0515 Vågå	1,3643	1,5047	1,4202	0,6205	0,5987
0516 Nord-Fron	1,2636	1,2325	1,0403	0,6778	0,8396
0517 Sel	1,3289	1,3307	1,0599	0,6849	0,8225
0519 Sør-Fron	1,3602	1,5474	2,0207	0,6020	0,7985
0520 Ringebu	1,3536	1,5660	1,5475	0,6461	0,7372
0521 Øyer	1,2142	1,0322	0,8407	0,6554	0,8195
0522 Gausdal	1,3120	1,3562	1,2495	0,6852	0,7723
0528 Østre Toten	1,2379	1,3638	1,1435	0,8132	0,9770
0529 Vestre Toten	1,1613	1,0840	0,8272	0,7920	1,0485
0532 Jevnaker	1,1307	1,0997	1,1540	0,6880	1,2757
0533 Lunner	0,9342	0,8138	0,6206	0,7323	1,0301
0534 Gran	1,1790	1,2765	1,1094	0,7982	1,0628
0536 Søndre Land	1,2877	1,3004	1,4860	0,6811	0,9683
0538 Nordre Land	1,3893	1,3947	1,3336	0,6983	0,9953
0540 Sør-Aurdal	1,2650	1,5813	1,9319	0,6018	0,8143
0541 Etnedal	1,8009	1,6223	1,3701	0,5098	0,8885
0542 Nord-Aurdal	1,2108	1,0896	1,5179	0,6913	1,1149
0543 Vestre Slidre	1,3187	1,2836	1,1291	0,5591	1,0219
0544 Øystre Slidre	1,1063	1,1190	1,2993	0,6007	0,9340
0545 Vang	1,1496	1,5635	1,8468	0,5235	0,8077
<b>Oppland</b>	1,2196	1,2398	1,1558	0,7643	0,9685
0602 Drammen	1,0674	1,0409	1,1557	1,0773	1,2466
0604 Kongsberg	1,0203	0,9915	1,1495	0,8981	1,0719

Tabell D-k: Indeks for beregnet utgiftsbehov. Kommunene 2008.

Kommune	Indeks arbeids- ledige 16-59 år	Indeks beregnet reisetid	Indeks reiseavst. innen sone	Indeks reiseavst. til nabo- krets	Indeks dødelig- het
	11	12	13	14	15
0417 Stange	0,9241	1,2774	1,0394	1,0709	1,0614
0418 Nord-Odal	0,8707	1,0404	1,0545	1,5303	1,1659
0419 Sør-Odal	1,1301	0,8519	1,5127	1,8557	1,1401
0420 Eidskog	1,0372	0,8737	1,3800	1,0950	1,2088
0423 Grue	1,1804	0,8742	1,9159	1,7460	1,1440
0425 Åsnes	1,2565	1,0157	1,1931	1,9619	1,2733
0426 Våler	1,2499	0,6685	1,4250	2,5784	1,2306
0427 Elverum	0,9607	0,6980	0,9550	1,1363	0,9836
0428 Trysil	1,1229	1,5815	3,8558	2,6770	1,0345
0429 Åmot	1,1368	0,9479	2,0164	1,5999	1,2447
0430 Stor-Elvdal	0,7375	1,5713	3,3622	2,2084	1,1932
0432 Rendalen	0,5188	1,6886	3,1428	3,3397	1,2291
0434 Engerdal	0,5200	3,1341	4,9984	6,5979	1,1534
0436 Tolga	0,5961	0,8431	1,7075	1,6826	0,9043
0437 Tynset	0,7639	1,0656	2,3198	1,7182	1,1234
0438 Alvdal	0,4520	0,6568	1,1858	1,6309	0,9817
0439 Follidal	0,5146	0,7452	1,5427	1,9884	0,9107
0441 Os	0,5872	1,0064	1,9273	2,1717	1,0203
<b>Hedmark</b>	0,9682	0,9805	1,2958	1,2981	1,0977
0501 Lillehammer	0,8017	0,5584	0,5996	0,7821	0,9561
0502 Gjøvik	0,8090	1,1619	0,8899	1,1272	1,0299
0511 Dovre	0,8415	1,3830	2,0804	1,4694	1,0979
0512 Lesja	0,5597	1,4599	3,2137	2,6669	1,0443
0513 Skjåk	0,4473	0,7237	1,4341	1,6535	1,0845
0514 Lom	0,5736	1,0989	2,0270	2,1844	1,1521
0515 Vågå	0,7634	0,7354	1,4848	1,8447	1,0551
0516 Nord-Fron	0,7044	0,9716	1,6726	1,3365	1,1149
0517 Sel	0,8634	1,1829	1,7969	1,3343	0,8973
0519 Sør-Fron	0,9821	0,9212	1,3405	2,0204	0,8773
0520 Ringebu	0,7408	1,2101	3,1060	1,7452	1,0470
0521 Øyer	0,6421	0,9508	1,9161	1,2815	1,0611
0522 Gausdal	0,7159	1,0247	1,6039	1,4592	1,0099
0528 Østre Toten	0,6836	1,0675	0,8926	1,1608	1,1020
0529 Vestre Toten	0,7416	0,7194	0,8918	0,7556	1,1462
0532 Jevnaker	0,8027	0,5720	0,6492	0,8451	1,1248
0533 Lunner	0,6909	0,8478	0,7182	1,1386	1,0374
0534 Gran	0,6437	0,8850	1,1765	1,1605	1,2095
0536 Søndre Land	0,7284	1,1123	1,5207	2,3534	1,1355
0538 Nordre Land	0,5360	0,9905	2,0266	2,1234	1,1485
0540 Sør-Aurdal	0,3894	1,7335	4,0825	2,1866	1,1423
0541 Etnedal	0,5040	1,1772	2,3145	3,3904	1,0066
0542 Nord-Aurdal	0,5828	0,9003	1,7531	1,3323	1,2521
0543 Vestre Slidre	0,3578	0,9452	1,7427	2,1143	1,2688
0544 Øystre Slidre	0,4745	1,6942	3,2729	2,3138	0,9308
0545 Vang	0,6244	1,4294	2,7474	2,5134	0,9702
<b>Oppland</b>	0,7141	0,9605	1,3296	1,3315	1,0679
0602 Drammen	1,2699	0,6824	0,3495	0,2998	1,0561
0604 Kongsberg	0,7627	0,7984	0,7096	0,7501	0,9318



Tabell D-k: Indeks for beregnet utgiftsbehov. Kommunene 2008.

Kommune	Indeks ikke-gifte 67 år og over	Indeks inn- vandrerere	Indeks PU 16 år og over	Indeks PU under 16 år	Indeks land- bruk	Indeks ber. utg.behov
	16	17	18	19	20	21
0417 Stange	1,1131	0,4384	1,3562	0,8441	1,8015	1,0364
0418 Nord-Odal	1,5017	0,1705	2,1435	0,5836	2,6174	1,1546
0419 Sør-Odal	1,3020	0,2223	1,0391	0,8878	2,8097	1,0776
0420 Eidskog	1,5787	0,3258	1,9581	1,5402	2,8382	1,2303
0423 Grue	1,6788	0,5595	1,8335	0,5727	4,2982	1,2552
0425 Åsnes	1,6427	0,2462	1,7538	0,9053	4,6583	1,1967
0426 Våler	1,6170	0,1840	1,3616	0,2537	4,4849	1,1799
0427 Elverum	1,1210	0,5724	0,6636	0,9191	1,2588	0,9846
0428 Trysil	1,5024	0,1577	1,7615	0,2900	3,1263	1,2105
0429 Åmot	1,6013	0,4301	1,1025	1,3774	2,4654	1,1361
0430 Stor-Elvdal	1,7137	0,2966	1,1298	1,0907	4,7661	1,2466
0432 Rendalen	1,9378	0,1735	1,3520	0,0000	7,5449	1,3901
0434 Engerdal	1,4597	0,0611	0,3806	0,0000	6,1686	1,3808
0436 Tolga	1,3852	0,9574	0,6510	0,0000	6,7867	1,2590
0437 Tynset	1,2193	0,5145	2,2243	0,9155	4,3207	1,1894
0438 Alvdal	1,3507	0,5014	1,2577	1,6188	5,1289	1,1873
0439 Follidal	1,5143	0,3506	0,6556	1,1604	6,2913	1,2418
0441 Os	1,1009	0,5474	2,1548	0,4767	5,9072	1,3064
<b>Hedmark</b>	1,2984	0,4723	1,3193	1,0111	2,2892	1,0860
0501 Lillehammer	1,1336	0,6237	1,0227	0,9628	0,5672	0,9910
0502 Gjøvik	1,1874	0,9405	0,6963	0,5986	0,9465	0,9779
0511 Dovre	1,4770	0,2008	0,8892	0,0000	4,3763	1,1885
0512 Lesja	1,4109	0,0967	1,5507	0,4574	7,9193	1,2481
0513 Skjåk	1,4694	0,2424	0,8350	0,0000	5,5705	1,1580
0514 Lom	1,4432	0,0366	0,9124	1,2111	4,9884	1,1463
0515 Vågå	1,3993	0,1436	1,7159	0,5282	4,0967	1,1815
0516 Nord-Fron	1,2735	0,1950	1,4395	0,6794	3,2681	1,0929
0517 Sel	1,3084	0,2631	1,6855	0,9675	2,5528	1,1254
0519 Sør-Fron	1,3956	0,3437	0,6079	0,9223	4,4035	1,1720
0520 Ringebu	1,4713	0,2021	1,4632	1,2948	4,2352	1,2015
0521 Øyer	0,9696	0,4433	1,1356	0,4020	2,5514	1,0699
0522 Gausdal	1,3230	0,1604	0,9088	0,4825	4,1324	1,0944
0528 Østre Toten	1,2941	0,3944	1,8729	1,1619	2,5385	1,1109
0529 Vestre Toten	1,0732	0,4100	1,3660	0,8579	1,5122	1,0108
0532 Jevnaker	1,1371	0,5573	0,7571	0,3153	0,9520	1,0239
0533 Lunner	0,9072	0,4080	1,0432	1,1540	1,3508	0,9571
0534 Gran	1,2316	0,4284	1,7166	0,4501	2,1950	1,0880
0536 Søndre Land	1,3505	0,3256	4,8241	1,3263	2,2303	1,3701
0538 Nordre Land	1,4352	0,1194	1,4470	0,4390	3,1921	1,1358
0540 Sør-Aurdal	1,5634	0,1582	2,0006	1,2316	4,7368	1,3212
0541 Etnedal	1,8636	0,0853	1,5944	0,7055	6,1959	1,3931
0542 Nord-Aurdal	1,1981	0,4047	1,8267	1,3855	2,9781	1,1166
0543 Vestre Slidre	1,3010	0,2687	0,5024	0,4446	5,4811	1,1279
0544 Øystre Slidre	1,1399	0,3191	1,2286	0,0000	4,1825	1,1366
0545 Vang	1,4959	0,2988	2,0955	0,6181	6,3704	1,3775
<b>Oppland</b>	1,2331	0,4562	1,3524	0,7791	2,3550	1,0804
0602 Drammen	1,1162	2,3801	0,6907	0,5358	0,0825	0,9463
0604 Kongsberg	0,9967	0,7428	1,3513	2,2044	0,7448	0,9835

Tabell D-k: Indeks for beregnet utgiftsbehov. Kommunene 2008.

Kommune	Andel innb. 2007 (promille)	Indeks basis- kriterium	Indeks innb. 0-5 år	Indeks innb. 6-15 år	Indeks innb. 16-66 år
	1	2	3	4	5
0605 Ringerike	6,0637	0,3835	0,8254	0,9188	0,9988
0612 Hole	1,1613	2,0026	0,9946	1,0097	1,0092
0615 Flå	0,2113	11,0074	0,7616	0,8907	0,9309
0616 Nes	0,7383	3,1500	0,7822	0,9651	0,9581
0617 Gol	0,9474	2,4546	0,9644	0,8980	0,9770
0618 Hemsedal	0,4193	5,5458	1,0414	1,0892	0,9865
0619 Ål	0,9916	2,3452	0,9359	1,0364	0,9471
0620 Hol	0,9560	2,4327	0,8866	0,9068	0,9926
0621 Sigdal	0,7468	3,1139	0,8502	0,9583	0,9541
0622 Krødsherad	0,4529	5,1351	0,8121	0,8381	1,0302
0623 Modum	2,6893	0,8648	0,9049	0,8558	1,0143
0624 Øvre Eiker	3,4086	0,6823	0,9753	0,9696	0,9999
0625 Nedre Eiker	4,6734	0,4976	1,0335	1,0496	1,0154
0626 Lier	4,7546	0,4891	1,0315	1,1075	0,9961
0627 Røyken	3,8066	0,6109	1,0967	1,1594	1,0060
0628 Hurum	1,9087	1,2184	0,8806	1,1215	0,9919
0631 Flesberg	0,5390	4,3148	0,9542	1,0265	0,9595
0632 Rollag	0,2995	7,7649	0,6619	1,0579	0,9495
0633 Nore og Uvdal	0,5396	4,3097	0,8413	1,0283	0,9207
<b>Buskerud</b>	<b>52,9049</b>	<b>0,9231</b>	<b>0,9625</b>	<b>0,9740</b>	<b>1,0014</b>
0701 Horten	5,3429	0,4353	0,9228	1,0039	0,9962
0702 Holmestrand	2,0777	1,1193	0,8546	0,9483	1,0074
0704 Tønsberg	8,0094	0,2904	0,9076	0,9366	0,9984
0706 Sandefjord	8,9502	0,2598	0,9367	1,0099	0,9853
0709 Larvik	8,8363	0,2632	0,8721	0,9763	0,9849
0711 Svelvik	1,3813	1,6836	0,8986	1,0642	1,0175
0713 Sande	1,6720	1,3909	1,0413	1,1187	0,9811
0714 Hof	0,6620	3,5129	1,0416	1,0349	0,9989
0716 Re	1,7776	1,3083	1,0813	1,0785	1,0052
0719 Andebu	1,0974	2,1192	1,0316	1,0948	0,9936
0720 Stokke	2,1886	1,0626	0,9531	1,1222	1,0163
0722 Nøtterøy	4,3376	0,5361	0,9015	1,0445	0,9758
0723 Tjøme	0,9598	2,4230	0,7334	1,1110	0,9920
0728 Lardal	0,5170	4,4985	0,8892	0,9427	0,9798
<b>Vestfold</b>	<b>47,8098</b>	<b>0,6810</b>	<b>0,9193</b>	<b>1,0079</b>	<b>0,9921</b>
0805 Porsgrunn	7,2583	0,3204	0,8934	0,9781	0,9925
0806 Skien	10,8299	0,2147	0,8959	0,9848	0,9974
0807 Notodden	2,6107	0,8908	0,8826	0,8693	0,9670
0811 Siljan	0,5046	4,6090	0,8883	1,1539	0,9943
0814 Bamble	3,0038	0,7742	0,8886	1,0586	1,0223
0815 Kragerø	2,2390	1,0387	0,7738	0,9439	1,0051
0817 Drangedal	0,8835	2,6321	0,8162	0,9848	0,9568
0819 Nome	1,4048	1,6555	0,8386	0,9560	0,9759
0821 Bø	1,1393	2,0413	0,9508	0,9205	1,0064
0822 Sauherad	0,9137	2,5453	0,8396	1,0139	0,9874
0826 Tinn	1,3074	1,7788	0,8505	0,9116	0,9687
0827 Hjartdal	0,3459	6,7241	0,8390	0,8929	0,9527
0828 Seljord	0,6266	3,7117	0,8804	0,8368	0,9829

Tabell D-k: Indeks for beregnet utgiftsbehov. Kommunene 2008.

Kommune	Indeks innb. 67-79 år	Indeks innb. 80-89 år	Indeks innb. over 90 år	Indeks urban.- kriterium	Indeks skilte og sep. 16-59 år
	6	7	8	9	10
0605 Ringerike	1,1636	1,2712	1,0093	0,9315	1,1421
0612 Hole	1,0028	0,8875	0,5946	0,6693	0,9826
0615 Flå	1,6318	1,5498	1,4855	0,4760	1,0801
0616 Nes	1,2798	1,4905	1,8279	0,6113	0,8153
0617 Gol	1,1887	1,1954	2,1532	0,6426	1,0577
0618 Hemsedal	0,9196	0,9472	1,4220	0,5459	0,7966
0619 Ål	1,1923	1,3478	1,7407	0,6485	0,8972
0620 Hol	1,1113	1,4094	1,0177	0,6438	0,9099
0621 Sigdal	1,2207	1,6028	1,6809	0,6127	0,9433
0622 Krødsherad	1,0375	1,3393	0,8316	0,5544	1,0589
0623 Modum	1,0816	1,2175	1,1903	0,7917	1,2347
0624 Øvre Eiker	1,0294	1,0787	1,0497	0,8301	1,1876
0625 Nedre Eiker	0,8934	0,7994	0,6514	0,8842	1,2370
0626 Lier	0,9270	0,8490	0,7195	0,8873	1,0879
0627 Røyken	0,8419	0,6035	0,5112	0,8487	1,0235
0628 Hurum	0,9700	1,0293	0,9208	0,7392	1,1159
0631 Flesberg	1,1751	1,1652	1,8051	0,5740	0,8775
0632 Rollag	1,1511	1,7205	2,4102	0,5104	0,9718
0633 Nore og Uvdal	1,3630	1,6413	1,6867	0,5742	0,7845
<b>Buskerud</b>	1,0389	1,0446	1,0453	0,8800	1,1297
0701 Horten	1,0902	1,0046	1,0045	0,9082	1,2485
0702 Holmestrand	1,1123	1,1083	0,8610	0,7519	1,3116
0704 Tønsberg	1,1360	1,1105	1,0815	0,9848	1,2495
0706 Sandefjord	1,1479	1,0004	1,1116	1,0069	1,2904
0709 Larvik	1,1618	1,1900	1,2325	1,0044	1,2625
0711 Svelvik	0,9743	0,7850	0,7271	0,6929	1,2379
0713 Sande	0,9790	0,8732	1,0699	0,7199	1,1433
0714 Hof	0,8448	1,1027	1,2800	0,5981	1,0641
0716 Re	0,7930	0,9331	1,0064	0,7288	1,0829
0719 Andebu	0,8703	1,0125	0,9438	0,6618	1,1061
0720 Stokke	0,8611	0,7530	0,6883	0,7597	1,1530
0722 Nøtterøy	1,1739	1,0543	1,1070	0,8711	1,1605
0723 Tjøme	1,1414	1,0066	0,7521	0,6443	1,0820
0728 Lardal	1,1658	1,4017	0,9106	0,5693	1,0044
<b>Vestfold</b>	1,0951	1,0456	1,0588	0,9020	1,2275
0805 Porsgrunn	1,0865	1,2202	0,9686	0,9656	1,2490
0806 Skien	1,0658	1,1454	1,0259	1,0461	1,2518
0807 Notodden	1,2667	1,5708	1,4306	0,7870	1,1617
0811 Siljan	0,9667	0,9149	0,6842	0,5665	0,9176
0814 Bamble	0,9513	0,8041	0,6478	0,8094	1,0900
0815 Kragerø	1,1622	1,1603	1,1354	0,7632	1,1935
0817 Drangedal	1,2024	1,5127	2,0247	0,6337	1,0668
0819 Nome	1,2052	1,3717	1,2734	0,6953	1,0335
0821 Bø	1,0603	1,1591	0,7989	0,6667	0,7722
0822 Sauherad	1,1236	1,1221	1,4770	0,6380	0,9448
0826 Tinn	1,1290	1,6833	1,8244	0,6854	1,0473
0827 Hjartdal	1,3955	1,4744	1,8149	0,5253	0,5546
0828 Seljord	1,3124	1,3193	1,4526	0,5916	0,9343

Tabell D-k: Indeks for beregnet utgiftsbehov. Kommunene 2008.

Kommune	Indeks arbeids- ledige 16-59 år	Indeks beregnet reisetid	Indeks reiseavst. innen sone	Indeks reiseavst. til nabo- krets	Indeks dødelig- het
	11	12	13	14	15
0605 Ringerike	0,9332	1,1984	1,0906	1,5024	1,0332
0612 Hole	0,6671	0,7574	1,3962	1,7902	1,0068
0615 Flå	0,5226	0,7019	1,3512	1,8043	1,4189
0616 Nes	0,5048	0,5609	1,0329	1,6882	0,7309
0617 Gol	0,4990	0,5093	0,6661	1,6272	0,7594
0618 Hemsedal	0,5595	0,5101	0,9887	2,6256	0,9293
0619 Ål	0,2958	0,9370	1,7066	2,0459	1,0278
0620 Hol	0,5667	1,6734	1,8172	1,5703	1,0348
0621 Sigdal	0,4366	1,6214	3,4082	2,0284	1,0436
0622 Krødsherad	0,8686	1,1092	2,3754	1,8088	1,4562
0623 Modum	0,9174	0,8568	0,8206	1,0463	1,0924
0624 Øvre Eiker	1,0498	0,7963	0,6865	1,1856	1,0290
0625 Nedre Eiker	0,9735	0,4656	0,5186	0,5699	1,0455
0626 Lier	0,7061	0,9065	0,5374	0,7078	0,9899
0627 Røyken	0,8448	0,7494	0,4930	0,9165	0,9686
0628 Hurum	1,0693	1,2973	1,0796	1,2299	1,0365
0631 Flesberg	0,6050	1,2103	2,0296	3,1060	0,7230
0632 Rollag	0,5184	1,1371	1,9261	1,7012	1,0009
0633 Nore og Uvdal	0,4956	1,4538	2,8162	3,4679	1,1666
<b>Buskerud</b>	<b>0,9247</b>	<b>0,8478</b>	<b>0,7939</b>	<b>0,9762</b>	<b>1,0171</b>
0701 Horten	1,1208	0,5300	0,4029	0,5456	1,1221
0702 Holmestrand	0,8877	0,6950	0,5057	0,7469	1,0677
0704 Tønsberg	1,0305	0,7060	0,5051	0,7299	1,0218
0706 Sandefjord	1,2612	0,5377	0,4917	0,4657	1,0818
0709 Larvik	0,8398	0,8885	0,5249	0,8289	0,9601
0711 Svelvik	0,8343	0,6854	1,1351	0,8739	1,1719
0713 Sande	0,7058	0,6788	0,5858	1,2547	1,0399
0714 Hof	0,8105	0,4815	0,8207	1,4855	0,9509
0716 Re	0,6289	1,1897	0,9593	1,6803	0,9275
0719 Andebu	0,5786	0,9477	1,9687	1,1880	0,8741
0720 Stokke	0,9302	0,6250	0,7543	0,9824	0,9999
0722 Nøtterøy	0,8699	0,6096	0,5386	0,8653	0,9330
0723 Tjøme	0,9850	0,6143	0,7824	1,0618	1,1868
0728 Lardal	0,7008	0,6370	1,2802	1,6827	1,1017
<b>Vestfold</b>	<b>0,9733</b>	<b>0,6919</b>	<b>0,5991</b>	<b>0,7985</b>	<b>1,0270</b>
0805 Porsgrunn	1,2343	0,6603	0,4908	0,5276	1,0738
0806 Skien	1,2808	0,6837	0,5079	0,5343	1,0518
0807 Notodden	0,8399	0,7644	1,0502	0,8098	0,9990
0811 Siljan	0,6086	0,7022	0,8802	1,5303	1,0100
0814 Bamble	1,0591	1,1155	1,0028	1,3638	1,0678
0815 Kragerø	1,0718	1,2442	1,3410	1,8513	1,0845
0817 Drangedal	0,8357	1,3818	3,0144	2,4730	0,9500
0819 Nome	1,0390	0,9309	0,6336	1,2857	0,9603
0821 Bø	0,9510	0,4073	0,7550	1,0702	1,0262
0822 Sauherad	0,9347	0,8258	2,2609	1,5303	1,0171
0826 Tinn	0,9237	1,6618	2,0829	1,2751	1,1006
0827 Hjartdal	0,5138	1,2088	2,5579	2,5242	0,7801
0828 Seljord	0,6416	0,9623	1,8738	2,3535	0,9569

Tabell D-k: Indeks for beregnet utgiftsbehov. Kommunene 2008.

Kommune	Indeks ikke-gifte 67 år og over	Indeks inn- vandrerere	Indeks PU 16 år og over	Indeks PU under 16 år	Indeks land- bruk	Indeks ber. utg.behov
	16	17	18	19	20	21
0605 Ringerike	1,1985	0,7056	0,9298	0,4850	1,1468	1,0154
0612 Hole	0,8241	0,4537	0,5622	0,5427	1,4790	0,9499
0615 Flå	1,6358	0,6610	1,4046	0,9944	4,7129	1,4069
0616 Nes	1,3638	0,5761	1,1255	0,0000	2,9321	1,1493
0617 Gol	1,2381	1,0184	1,5661	1,1087	2,4419	1,1228
0618 Hemsedal	0,8796	0,4541	0,5661	1,5030	4,0434	1,1071
0619 Ål	1,3572	0,2753	1,4963	0,8474	3,3672	1,1771
0620 Hol	1,2097	0,4117	0,8071	1,0988	2,4363	1,0678
0621 Sigdal	1,4061	0,0595	0,7947	1,9691	4,2652	1,1966
0622 Krødsherad	1,2401	0,2383	1,3105	1,3916	2,5095	1,1425
0623 Modum	1,1183	0,4933	1,3021	1,1718	1,7251	1,0197
0624 Øvre Eiker	1,0256	0,4917	0,9577	1,4792	1,2521	0,9931
0625 Nedre Eiker	0,8021	1,1274	0,9779	1,0789	0,1814	0,9304
0626 Lier	0,8366	1,1896	0,8114	0,9279	0,6975	0,9490
0627 Røyken	0,6530	0,5020	0,9355	1,5453	0,3199	0,9178
0628 Hurum	0,9332	0,2494	1,1816	1,5409	0,5664	1,0461
0631 Flesberg	1,0851	0,1884	0,7708	1,5591	3,0116	1,1595
0632 Rollag	1,4313	0,4027	2,3780	2,1043	3,7799	1,4601
0633 Nore og Uvdal	1,5519	0,1294	0,5499	0,0000	5,6312	1,2516
<b>Buskerud</b>	1,0324	1,0881	0,9547	1,0444	0,9790	0,9940
0701 Horten	1,0125	0,9232	1,1442	1,0223	0,2456	0,9911
0702 Holmestrand	1,0460	0,5347	1,3426	1,3145	0,6011	1,0120
0704 Tønsberg	1,1339	0,7910	1,0745	0,9967	0,3159	0,9918
0706 Sandefjord	1,0804	0,9965	1,1074	1,5961	0,2971	1,0057
0709 Larvik	1,1718	0,8283	1,0142	1,2839	0,6693	1,0229
0711 Svelvik	0,8974	0,4642	1,1601	2,4335	0,3025	0,9939
0713 Sande	0,8566	0,4176	1,4553	1,6334	1,4046	1,0432
0714 Hof	1,0842	0,4315	1,0758	1,5867	1,5994	1,0762
0716 Re	0,7870	0,4892	1,7028	2,0092	2,8301	1,0557
0719 Andebu	0,8297	0,4281	1,3521	2,1058	1,7298	1,0622
0720 Stokke	0,7607	0,5279	1,4915	0,6719	1,2422	0,9908
0722 Nøtterøy	1,0266	0,7976	0,6978	0,9687	0,2664	0,9857
0723 Tjøme	1,0490	0,3439	0,5565	1,5322	0,3500	1,0164
0728 Lardal	1,1699	0,3070	0,6888	0,0000	3,2385	1,1016
<b>Vestfold</b>	1,0483	0,7673	1,1048	1,2963	0,6338	1,0091
0805 Porsgrunn	1,1121	0,8973	0,9076	1,2446	0,1303	0,9979
0806 Skien	1,0687	1,1729	0,8988	0,6596	0,3877	0,9918
0807 Notodden	1,3734	0,3769	1,4777	1,6899	1,0183	1,1009
0811 Siljan	0,8101	0,3648	0,8234	2,0818	1,3640	1,0661
0814 Bamble	0,8165	0,2916	0,8496	0,9792	0,4255	0,9476
0815 Kragerø	1,1918	0,5160	1,3519	0,8445	0,4167	1,0597
0817 Drangedal	1,4819	0,2586	1,0076	0,9511	2,4892	1,2046
0819 Nome	1,2679	0,6733	2,5349	0,7477	1,9886	1,1732
0821 Bø	1,1726	0,7968	1,1461	1,1064	2,1268	1,0035
0822 Sauherad	1,0693	0,5975	1,1043	1,3796	2,9522	1,1040
0826 Tinn	1,5479	0,8157	1,1803	0,8035	1,8210	1,1693
0827 Hjartdal	1,5661	0,1285	2,4025	1,2149	5,2114	1,3494
0828 Seljord	1,4426	0,2128	0,5684	2,3471	3,1557	1,0971

Tabell D-k: Indeks for beregnet utgiftsbehov. Kommunene 2008.

Kommune	Andel innb. 2007 (promille)	Indeks basis- kriterium	Indeks innb. 0-5 år	Indeks innb. 6-15 år	Indeks innb. 16-66 år
	1	2	3	4	5
0829 Kviteseid	0,5430	4,2826	0,7725	0,9270	0,9630
0830 Nissedal	0,2937	7,9174	0,6945	1,0020	1,0011
0831 Fyresdal	0,2912	7,9871	0,8585	1,1213	0,9612
0833 Tokke	0,5157	4,5097	0,7967	0,9762	0,9460
0834 Vinje	0,7870	2,9550	0,8324	1,0218	0,9808
<b>Telemark</b>	<b>35,4978</b>	<b>1,1792</b>	<b>0,8728</b>	<b>0,9734</b>	<b>0,9912</b>
0901 Risør	1,4682	1,5839	0,7456	1,0100	0,9765
0904 Grimstad	4,1733	0,5572	1,0871	1,1230	0,9913
0906 Arendal	8,5571	0,2718	0,9254	0,9950	1,0054
0911 Gjerstad	0,5368	4,3320	0,7600	1,0965	0,9832
0912 Vegårshei	0,3982	5,8403	0,9885	1,1067	0,9303
0914 Tvedestrand	1,2437	1,8699	0,8270	0,9880	0,9861
0919 Froland	1,0166	2,2875	1,0937	1,1501	0,9999
0926 Lillesand	1,9459	1,1951	0,9479	1,0579	1,0049
0928 Birkenes	0,9423	2,4680	1,1160	1,1623	0,9916
0929 Åmli	0,3877	5,9980	0,7633	0,9914	0,9846
0935 Iveland	0,2544	9,1405	0,8018	1,2896	1,0138
0937 Evje og Hornnes	0,7082	3,2840	0,9778	1,0311	0,9739
0938 Bygland	0,2717	8,5585	0,8882	0,9766	0,9801
0940 Valle	0,2820	8,2472	0,8151	1,0438	0,9547
0941 Bykle	0,1927	12,0691	0,8052	1,1018	1,0508
<b>Aust-Agder</b>	<b>22,3790</b>	<b>1,5588</b>	<b>0,9476</b>	<b>1,0492</b>	<b>0,9952</b>
1001 Kristiansand	16,6284	0,1399	1,0219	1,0440	0,9987
1002 Mandal	3,0335	0,7666	1,0258	1,0487	0,9807
1003 Farsund	2,0051	1,1599	0,9128	1,1150	0,9677
1004 Flekkefjord	1,8927	1,2287	0,9245	1,0044	0,9645
1014 Vennesla	2,6820	0,8671	1,0059	1,1675	0,9773
1017 Songdalen	1,2100	1,9220	1,0709	1,2162	0,9977
1018 Søgne	2,0813	1,1174	1,0988	1,2109	0,9863
1021 Marnardal	0,4586	5,0705	0,9334	1,2238	0,9483
1026 Åseral	0,1908	12,1908	1,1145	1,3068	0,8772
1027 Audnedal	0,3407	6,8253	1,0878	1,1801	0,9396
1029 Lindesnes	0,9656	2,4085	1,0028	1,0544	0,9740
1032 Lyngdal	1,5740	1,4775	1,1482	1,1495	0,9707
1034 Hægebostad	0,3416	6,8082	1,1692	1,1489	0,9429
1037 Kvinesdal	1,1952	1,9457	0,9976	1,0617	0,9638
1046 Sirdal	0,3711	6,2673	0,9911	0,9796	0,9558
<b>Vest-Agder</b>	<b>34,9706</b>	<b>0,9975</b>	<b>1,0212</b>	<b>1,0828</b>	<b>0,9851</b>
1101 Eigersund	2,9040	0,8008	1,0052	1,1459	0,9789
1102 Sandnes	12,9257	0,1799	1,2197	1,1210	1,0054
1103 Stavanger	25,0612	0,0928	1,0961	0,9959	1,0260
1106 Haugesund	6,9007	0,3370	1,0088	0,9626	1,0027
1111 Sokndal	0,6977	3,3332	0,9430	1,0650	0,9326
1112 Lund	0,6665	3,4892	1,0130	1,1728	0,9486
1114 Bjerkreim	0,5356	4,3424	1,2071	1,1802	0,9506
1119 Hå	3,2197	0,7223	1,2663	1,2168	0,9687
1120 Klepp	3,2622	0,7129	1,2136	1,3232	0,9757



Tabell D-k: Indeks for beregnet utgiftsbehov. Kommunene 2008.

Kommune	Indeks innb. 67-79 år	Indeks innb. 80-89 år	Indeks innb. over 90 år	Indeks urban- kriterium	Indeks skilte og sep. 16-59 år
	6	7	8	9	10
0829 Kviteseid	1,3262	1,5025	1,5605	0,5749	0,8648
0830 Nissedal	1,0781	1,2975	1,4959	0,5084	1,0134
0831 Fyresdal	1,1314	1,2720	0,7545	0,5075	0,7156
0833 Tokke	1,2677	1,6654	1,7649	0,5690	0,8017
0834 Vinje	1,1747	1,1186	1,4356	0,6192	0,7901
<b>Telemark</b>	<b>1,1099</b>	<b>1,2195</b>	<b>1,1273</b>	<b>0,8602</b>	<b>1,1369</b>
0901 Risør	1,1862	1,3234	1,6887	0,7014	1,0722
0904 Grimstad	0,9056	0,7949	0,8573	0,8644	0,9946
0906 Arendal	1,0406	0,9955	0,9132	0,9979	1,1487
0911 Gjerstad	1,0228	1,2199	1,8123	0,5736	0,9364
0912 Vegårshei	1,0967	1,4963	1,7340	0,5403	0,6562
0914 Tvedestrand	1,1663	1,1869	1,3374	0,6785	1,0770
0919 Froland	0,7712	0,8395	0,8026	0,6517	1,0898
0926 Lillesand	0,9725	0,8772	1,0161	0,7421	1,0045
0928 Birkenes	0,7778	0,8146	1,1990	0,6419	0,8459
0929 Åmli	1,1790	1,2321	1,6998	0,5375	0,9895
0935 Iveland	0,6825	0,8228	1,1102	0,4940	1,0529
0937 Evje og Hornnes	1,1540	1,0081	1,2409	0,6063	1,0695
0938 Bygland	1,1748	1,0667	2,0790	0,5006	0,9737
0940 Valle	1,0596	1,6180	2,2260	0,5043	0,7155
0941 Bykle	0,7554	0,7800	0,4886	0,4673	0,8239
<b>Aust-Agder</b>	<b>1,0046</b>	<b>0,9889</b>	<b>1,0827</b>	<b>0,8216</b>	<b>1,0524</b>
1001 Kristiansand	0,9763	0,9106	0,8418	1,1397	1,0639
1002 Mandal	0,9909	1,1396	0,9415	0,8110	1,0347
1003 Farsund	1,1068	1,0922	1,0018	0,7466	0,8775
1004 Flekkefjord	1,1185	1,3471	1,7079	0,7380	0,8615
1014 Vennesla	0,9912	0,8746	0,7138	0,7913	0,9335
1017 Songdalen	0,8252	0,6388	0,4928	0,6748	0,9922
1018 Søgne	0,8797	0,6551	0,6333	0,7521	0,9042
1021 Marnardal	0,9577	1,2757	1,3001	0,5558	0,9591
1026 Åseral	1,0040	1,6601	1,8097	0,4664	0,5721
1027 Audnedal	0,9518	1,2288	1,6580	0,5237	0,6115
1029 Lindesnes	0,9759	1,1896	1,6252	0,6450	0,8700
1032 Lyngdal	0,9134	0,9174	0,8574	0,7113	0,8405
1034 Hægebostad	1,1214	0,9429	0,6432	0,5240	0,4551
1037 Kvinesdal	1,0918	1,1317	1,4442	0,6732	0,8467
1046 Sirdal	1,0117	1,6202	2,0299	0,5328	0,6150
<b>Vest-Agder</b>	<b>0,9855</b>	<b>0,9725</b>	<b>0,9450</b>	<b>0,9224</b>	<b>0,9757</b>
1101 Eigersund	0,9664	0,9482	0,8646	0,8040	0,8234
1102 Sandnes	0,7490	0,6927	0,5973	1,0837	0,9316
1103 Stavanger	0,7943	0,8512	0,8941	1,2372	1,0127
1106 Haugesund	0,9722	1,0890	1,1916	0,9559	1,0788
1111 Sokndal	1,1274	1,5772	1,9793	0,6045	0,7916
1112 Lund	1,0000	1,2000	1,3185	0,5990	0,6451
1114 Bjerkreim	0,7868	1,2729	1,0548	0,5733	0,4940
1119 Hå	0,7805	0,7769	0,9065	0,8207	0,7981
1120 Klepp	0,7374	0,5611	0,5195	0,8229	0,9195

Tabell D-k: Indeks for beregnet utgiftsbehov. Kommunene 2008.

Kommune	Indeks arbeids- ledige 16-59 år	Indeks beregnet reisetid	Indeks reiseavst. innen sone	Indeks reiseavst. til nabo- krets	Indeks dødelig- het
	11	12	13	14	15
0829 Kviteseid	0,6449	0,9746	1,9888	2,3700	0,9937
0830 Nissedal	0,5932	1,1562	2,5438	3,6785	1,0206
0831 Fyresdal	0,5155	0,8186	1,7272	2,8182	1,0295
0833 Tokke	0,4784	1,1896	2,5003	2,2078	0,9882
0834 Vinje	0,5327	1,9951	4,3631	3,1468	1,2570
<b>Telemark</b>	1,0754	0,8709	1,0304	1,0753	1,0471
0901 Risør	1,0575	0,8586	1,5052	0,8566	1,0004
0904 Grimstad	1,0207	0,6842	0,6835	0,8360	0,9984
0906 Arendal	1,0367	0,9264	0,5795	0,9157	1,1280
0911 Gjerstad	0,8195	1,0155	2,2417	1,1589	0,9493
0912 Vegårshei	0,5936	0,7170	1,4088	2,3117	0,9787
0914 Tvedestrand	0,8739	1,0835	1,9563	1,9924	1,1328
0919 Froland	0,8078	0,7337	1,5972	1,9748	1,2384
0926 Lillesand	0,7829	0,6798	1,3150	0,7583	0,9551
0928 Birkenes	0,7305	0,9365	1,8248	1,9241	1,0816
0929 Åmli	0,8009	1,1731	2,5196	3,3777	1,1597
0935 Iveland	0,6849	0,9614	1,9560	3,3340	0,8248
0937 Evje og Hornnes	0,8186	0,5605	0,9234	1,5115	1,1006
0938 Bygland	1,2254	1,5753	4,2644	2,7254	1,2135
0940 Valle	0,2937	0,8588	1,8661	1,6110	1,2757
0941 Bykle	0,4835	1,6682	3,0208	6,4886	0,9334
<b>Aust-Agder</b>	0,9408	0,8607	1,0955	1,2321	1,0743
1001 Kristiansand	1,1567	0,9502	0,4043	0,6639	1,0168
1002 Mandal	0,9259	0,6058	0,7586	0,9864	0,9487
1003 Farsund	1,3320	0,9081	0,7354	0,8861	1,0615
1004 Flekkefjord	0,6499	0,8505	1,6833	1,1031	0,9028
1014 Vennesla	0,9495	0,9290	0,5508	1,8513	0,9389
1017 Songdalen	1,2291	0,9375	1,7232	1,1516	1,1644
1018 Søgne	0,7982	0,5624	0,8609	0,9337	0,8930
1021 Marnardal	0,5567	1,7009	2,3776	2,5124	1,1111
1026 Åseral	0,4251	0,8749	1,8910	2,9325	0,9428
1027 Audnedal	0,4203	1,3977	2,2689	3,0308	0,8798
1029 Lindesnes	0,6843	0,8102	1,7638	1,4281	0,9624
1032 Lyngdal	0,9054	0,7170	0,7243	2,2825	1,0665
1034 Hægebostad	0,4142	1,1138	1,8622	1,9942	1,3164
1037 Kvinesdal	0,7116	1,0163	2,1266	1,4777	1,0534
1046 Sirdal	0,3487	1,3469	2,7630	2,4592	0,8887
<b>Vest-Agder</b>	1,0102	0,8949	0,8095	1,0659	1,0021
1101 Eigersund	0,5870	0,6945	1,0706	1,0841	1,0013
1102 Sandnes	0,8159	0,7465	0,4689	0,6168	0,9300
1103 Stavanger	0,8702	0,7969	0,3695	0,5927	0,9773
1106 Haugesund	0,9068	0,5497	0,4996	0,5293	1,0339
1111 Sokndal	0,6355	0,4818	0,7997	1,2108	0,9452
1112 Lund	0,3727	0,7452	1,4093	1,3230	0,9445
1114 Bjerkreim	0,3028	0,7504	1,7371	2,3901	0,8956
1119 Hå	0,5621	0,9125	0,5111	0,8890	0,9217
1120 Klepp	0,5574	0,5582	0,4488	0,7010	0,8362



Tabell D-k: Indeks for beregnet utgiftsbehov. Kommunene 2008.

Kommune	Indeks ikke-gifte 67 år og over	Indeks inn- vandrerere	Indeks PU 16 år og over	Indeks PU under 16 år	Indeks land- bruk	Indeks ber. utg.behov
	16	17	18	19	20	21
0829 Kviteseid	1,5238	0,3039	2,4045	0,3869	3,4292	1,2815
0830 Nissedal	1,2671	0,1513	1,4144	1,4304	3,7078	1,3053
0831 Fyresdal	1,2440	0,0000	1,6307	0,0000	4,9999	1,2866
0833 Tokke	1,5143	0,2708	0,8056	1,6295	3,7539	1,2301
0834 Vinje	1,1527	0,5082	1,2821	0,2669	4,1826	1,1838
<b>Telemark</b>	1,1517	0,7616	1,1068	1,0002	1,0313	1,0474
0901 Risør	1,2199	0,3934	1,4552	0,7154	0,6827	1,1236
0904 Grimstad	0,8026	0,5765	0,7680	0,8558	0,6401	0,9453
0906 Arendal	0,9976	0,7003	0,9988	0,7856	0,3120	0,9748
0911 Gjerstad	1,0771	0,2720	2,1006	1,9567	1,9991	1,2470
0912 Vegårshei	1,2685	0,4942	0,7452	0,0000	2,1433	1,2214
0914 Tvedestrand	1,2691	0,4083	0,7635	1,6892	0,9666	1,0718
0919 Froland	0,7714	0,2560	0,7006	1,0332	1,4838	1,0088
0926 Lillesand	0,8522	0,5481	1,0370	0,6478	0,5635	0,9786
0928 Birkenes	0,8076	0,7074	0,9448	0,6688	1,8682	1,0433
0929 Åmli	1,1656	0,3438	2,4492	2,7092	3,7985	1,3386
0935 Iveland	0,6922	0,1996	1,6329	2,4772	2,6953	1,2967
0937 Evje og Hornnes	1,1450	0,8337	0,5867	0,5933	2,1132	1,0533
0938 Bygland	1,3330	0,4205	2,6210	1,5463	5,0806	1,4345
0940 Valle	1,6616	0,1351	1,2629	0,0000	5,2691	1,3600
0941 Bykle	0,9830	0,0329	0,6160	0,0000	3,8547	1,2685
<b>Aust-Agder</b>	0,9832	0,5699	1,0210	0,8918	0,9429	1,0255
1001 Kristiansand	0,9117	1,4281	0,8994	0,7833	0,0800	0,9586
1002 Mandal	0,9925	0,6006	0,9391	0,8311	0,6661	0,9966
1003 Farsund	1,0856	0,4496	0,8288	1,3621	1,7693	1,0329
1004 Flekkefjord	1,2431	0,6238	1,5679	1,8869	1,1984	1,1214
1014 Vennesla	0,8413	0,6722	1,2613	0,7833	0,6006	1,0135
1017 Songdalen	0,6976	0,8394	1,0301	2,2572	0,9614	1,0024
1018 Søgne	0,6754	0,4239	0,9695	0,8075	0,5199	0,9506
1021 Marnardal	1,1593	0,5536	2,4587	0,4580	3,7417	1,3389
1026 Åseral	1,4632	0,2995	0,9334	2,2025	6,3414	1,5070
1027 Audnedal	1,1021	0,2049	1,3935	0,6166	3,8858	1,2887
1029 Lindesnes	1,1460	0,5128	1,0449	2,3933	2,3911	1,1047
1032 Lyngdal	0,8614	0,6332	1,5837	1,6017	1,4055	1,0598
1034 Hægebostad	1,1090	0,2044	1,7375	0,6150	4,8787	1,2206
1037 Kvinesdal	1,1316	0,3293	1,8870	0,3515	2,7807	1,1455
1046 Sirdal	1,5045	0,5132	1,1196	0,5662	5,1729	1,2857
<b>Vest-Agder</b>	0,9478	0,9688	1,0760	0,9972	0,8208	1,0124
1101 Eigersund	0,9372	0,4328	2,7386	1,1575	1,2315	1,1109
1102 Sandnes	0,6782	1,1310	0,8035	1,0240	0,4318	0,9012
1103 Stavanger	0,8122	1,3354	0,6015	0,4359	0,0613	0,8973
1106 Haugesund	1,1143	0,8629	1,1353	1,3091	0,0972	0,9831
1111 Sokndal	1,3479	0,1820	1,2760	0,6022	1,8756	1,1928
1112 Lund	0,9872	0,5429	0,7124	1,2608	2,7974	1,1054
1114 Bjerkreim	0,8439	0,3556	0,5541	0,3923	5,9105	1,1158
1119 Hå	0,6936	0,5757	1,5484	1,1745	2,3155	1,0136
1120 Klepp	0,5521	0,5040	0,8915	0,7728	1,5890	0,9364

Tabell D-k: Indeks for beregnet utgiftsbehov. Kommunene 2008.

Kommune	Andel innb. 2007 (promille)	Indeks basis- kriterium	Indeks innb. 0-5 år	Indeks innb. 6-15 år	Indeks innb. 16-66 år
	1	2	3	4	5
1121 Time	3,2146	0,7234	1,1860	1,1672	0,9921
1122 Gjesdal	2,0553	1,1315	1,1911	1,3287	1,0013
1124 Sola	4,4147	0,5268	1,1897	1,2354	0,9912
1127 Randaberg	2,0296	1,1458	1,2103	1,3194	0,9768
1129 Forsand	0,2356	9,8698	1,1584	1,2082	0,9359
1130 Strand	2,2759	1,0218	1,1690	1,1724	0,9647
1133 Hjelmeland	0,5783	4,0216	1,0086	1,1041	0,9456
1134 Suldal	0,8276	2,8101	0,9235	1,0553	0,9440
1135 Sauda	1,0109	2,3006	0,7390	1,0692	0,9253
1141 Finnøy	0,5708	4,0742	0,9211	1,1468	0,9348
1142 Rennesøy	0,7532	3,0875	1,3312	1,2598	0,9490
1144 Kvitsøy	0,1126	20,6572	0,9443	1,0572	0,8878
1145 Bokn	0,1694	13,7281	1,1024	1,1488	0,9174
1146 Tysvær	2,0322	1,1444	1,2357	1,2560	0,9679
1149 Karmøy	8,1922	0,2839	1,0637	1,1640	0,9844
1151 Utsira	0,0457	50,8708	1,0684	1,1610	0,9169
1160 Vindafjord	1,7327	1,3422	1,0612	1,1018	0,9378
<b>Rogaland</b>	<b>86,4248</b>	<b>0,6996</b>	<b>1,1231</b>	<b>1,1101</b>	<b>0,9957</b>
1201 Bergen	52,2566	0,0445	1,0203	0,9531	1,0131
1211 Etne	0,8242	2,8218	1,0005	0,9953	0,9624
1216 Sveio	1,0177	2,2851	1,0869	1,1805	0,9758
1219 Bømlo	2,3268	0,9995	1,1348	1,2020	0,9538
1221 Stord	3,5996	0,6461	1,0800	1,2019	0,9877
1222 Fitjar	0,6189	3,7578	1,1421	1,2059	0,9586
1223 Tysnes	0,5881	3,9544	0,7377	1,0447	0,9210
1224 Kvinnherad	2,7839	0,8354	0,9701	1,0965	0,9574
1227 Jondal	0,2256	10,3091	0,8533	1,0766	0,9076
1228 Odda	1,5283	1,5217	0,7539	0,9608	0,9373
1231 Ullensvang	0,7297	3,1869	0,8189	0,9764	0,9327
1232 Eidfjord	0,1955	11,8977	0,6909	0,8804	1,0078
1233 Ulvik	0,2429	9,5746	0,8044	1,0661	0,9212
1234 Granvin	0,2087	11,1426	0,6608	1,0018	0,9593
1235 Voss	2,9450	0,7897	0,9502	0,9825	0,9412
1238 Kvam	1,7581	1,3228	0,8792	1,0291	0,9448
1241 Fusa	0,8009	2,9038	1,0763	1,0925	0,9227
1242 Samnanger	0,5027	4,6266	0,8803	0,9567	1,0058
1243 Os	3,3315	0,6981	1,1789	1,1340	0,9980
1244 Austevoll	0,9376	2,4804	1,0848	1,1853	0,9532
1245 Sund	1,2112	1,9200	1,1742	1,0516	1,0166
1246 Fjell	4,4414	0,5236	1,2433	1,3348	0,9881
1247 Askøy	4,9172	0,4729	1,3112	1,1618	0,9798
1251 Vaksdal	0,8746	2,6591	0,7950	1,0427	0,9062
1252 Modalen	0,0760	30,5797	1,2467	1,0997	0,9200
1253 Osterøy	1,5351	1,5149	1,0275	1,1368	0,9533
1256 Meland	1,2852	1,8096	1,1044	1,2715	0,9867
1259 Øygarden	0,8831	2,6334	1,1094	1,2147	0,9598
1260 Radøy	0,9951	2,3371	0,9153	1,0781	0,9769
1263 Lindås	2,9040	0,8008	1,1516	1,0855	0,9889
1264 Austrheim	0,5383	4,3200	0,9980	1,0546	0,9858

Tabell D-k: Indeks for beregnet utgiftsbehov. Kommunene 2008.

Kommune	Indeks innb. 67-79 år	Indeks innb. 80-89 år	Indeks innb. over 90 år	Indeks urban.- kriterium	Indeks skilte og sep. 16-59 år
	6	7	8	9	10
1121 Time	0,8103	0,6980	0,5663	0,8205	0,8478
1122 Gjesdal	0,5206	0,5824	0,7024	0,7503	0,8223
1124 Sola	0,7728	0,5715	0,4905	0,8742	0,8630
1127 Randaberg	0,7826	0,4972	0,3402	0,7484	0,7072
1129 Forsand	1,0079	0,8429	2,2643	0,4865	0,7580
1130 Strand	0,9156	0,8844	0,9377	0,7657	0,8123
1133 Hjelmeland	1,0378	1,3181	1,8452	0,5822	0,5376
1134 Suldal	1,1849	1,2842	2,2754	0,6255	0,7393
1135 Sauda	1,5031	1,4018	1,2419	0,6510	0,7460
1141 Finnøy	1,0782	1,4576	1,7045	0,5807	0,6084
1142 Rennesøy	0,7628	0,8694	0,9583	0,6138	0,5401
1144 Kvitsøy	1,8147	1,2397	0,0000	0,4197	0,4113
1145 Bokn	1,2512	1,1090	1,2968	0,4554	0,5857
1146 Tysvær	0,8005	0,6867	0,8340	0,7486	0,7031
1149 Karmøy	0,9258	0,8013	0,6934	0,9893	0,8175
1151 Utsira	1,0055	1,6438	1,3730	0,3505	0,7958
1160 Vindafjord	1,0847	1,3352	1,3947	0,7251	0,5803
<b>Rogaland</b>	<b>0,8416</b>	<b>0,8337</b>	<b>0,8454</b>	<b>0,9852</b>	<b>0,8968</b>
1201 Bergen	0,9742	0,9545	0,9982	1,4331	0,9871
1211 Etne	1,0845	1,3482	1,6755	0,6249	0,4896
1216 Sveio	0,8632	0,9019	1,1410	0,6519	0,7052
1219 Bømlo	0,8857	1,1004	0,9037	0,7691	0,6382
1221 Stord	0,8691	0,7173	0,6452	0,8392	0,7488
1222 Fitjar	0,8459	1,1275	0,6086	0,5901	0,6787
1223 Tysnes	1,3895	1,6064	2,3481	0,5842	0,7030
1224 Kvinnherad	1,1265	1,1183	1,3415	0,7972	0,8399
1227 Jondal	1,2113	1,9036	2,2260	0,4823	0,6011
1228 Odda	1,4070	1,6402	1,8072	0,7071	0,8115
1231 Ullensvang	1,3613	1,5594	2,2794	0,6099	0,6753
1232 Eidfjord	1,1236	1,3731	2,2479	0,4687	0,8122
1233 Ulvik	1,1565	1,9005	2,3258	0,4895	0,8034
1234 Granvin	1,1746	1,5174	3,4586	0,4748	0,5071
1235 Voss	1,2920	1,3889	1,7477	0,8062	0,6817
1238 Kvam	1,2027	1,4441	2,0350	0,7272	0,6471
1241 Fusa	1,2021	1,3204	1,5283	0,6214	0,5740
1242 Samnanger	0,9246	1,3455	1,4985	0,5661	0,4737
1243 Os	0,8141	0,6993	0,6689	0,8263	0,8965
1244 Austevoll	0,9969	0,9732	1,2050	0,6413	0,4974
1245 Sund	0,7632	0,7268	0,9846	0,6750	0,7482
1246 Fjell	0,6261	0,4991	0,4946	0,8753	0,8295
1247 Askøy	0,8014	0,6823	0,7085	0,8933	0,8199
1251 Vaksdal	1,4133	1,6633	2,5837	0,6324	0,7752
1252 Modalen	1,2424	1,0587	0,8254	0,3880	1,1307
1253 Osterøy	0,9965	1,2203	1,3289	0,7077	0,7282
1256 Meland	0,7253	0,7142	0,9036	0,6830	0,8570
1259 Øygarden	0,8646	1,0637	0,8174	0,6336	0,9550
1260 Radøy	0,9521	1,3162	1,3878	0,6489	0,6282
1263 Lindås	0,8671	0,8946	1,0051	0,8040	0,8325
1264 Austrheim	1,0294	0,9871	1,0494	0,5739	0,7004

Tabell D-k: Indeks for beregnet utgiftsbehov. Kommunene 2008.

Kommune	Indeks arbeids- ledige 16-59 år	Indeks beregnet reisetid	Indeks reiseavst. innen sone	Indeks reiseavst. til nabo- krets	Indeks dødelig- het
	11	12	13	14	15
1121 Time	0,6210	1,1458	0,5416	0,6310	0,8486
1122 Gjesdal	0,5952	0,8077	1,4284	1,1561	0,9043
1124 Sola	0,5917	0,7303	0,3577	0,8929	0,8556
1127 Randaberg	0,4191	0,3376	0,2032	0,6551	0,8123
1129 Forsand	0,5345	0,8287	1,5665	4,6938	1,0178
1130 Strand	0,6769	0,8412	0,5807	1,0292	0,8956
1133 Hjelmeland	0,4893	1,6179	2,5397	2,8919	1,0886
1134 Suldal	0,3773	2,1221	4,3286	3,2795	0,7969
1135 Sauda	0,5342	0,4780	0,6601	0,7330	1,1862
1141 Finnøy	0,4080	2,3039	3,9785	2,6596	0,8928
1142 Rennesøy	0,2955	0,8368	2,2101	3,1989	0,8755
1144 Kvitsøy	0,3218	0,1342	0,1711	0,2914	0,7988
1145 Bokn	0,8758	0,3704	0,6753	1,4763	0,5309
1146 Tysvær	0,5535	1,2757	2,2436	1,4752	0,8261
1149 Karmøy	0,7322	1,7028	0,5514	0,7157	0,9477
1151 Utsira	0,4529	0,0000	0,0000	0,0000	0,6557
1160 Vindafjord	0,4909	2,4684	1,7920	1,5809	0,8650
<b>Rogaland</b>	<b>0,7280</b>	<b>0,9118</b>	<b>0,6681</b>	<b>0,8313</b>	<b>0,9386</b>
1201 Bergen	1,1104	1,2362	0,7716	0,6570	0,9551
1211 Etne	0,8792	1,2351	2,5969	1,5151	1,0548
1216 Sveio	0,6832	0,9777	2,0413	1,5834	0,8248
1219 Bømlo	0,7556	1,8045	2,1056	1,4378	0,8761
1221 Stord	0,9672	0,5998	0,4724	0,6742	0,8994
1222 Fitjar	0,7053	0,6485	1,2776	1,5931	0,7750
1223 Tysnes	0,7099	1,1620	2,3653	2,0850	0,9685
1224 Kvinnherad	0,6606	3,6073	2,2755	1,2226	0,8614
1227 Jondal	0,3442	0,9202	1,6757	2,7629	0,7973
1228 Odda	0,8015	0,8802	1,6481	0,8767	0,9219
1231 Ullensvang	0,3499	3,0236	5,2961	2,3862	0,7805
1232 Eidfjord	0,6796	0,4868	0,9256	1,3908	1,2269
1233 Ulvik	0,6961	0,5839	0,9741	2,0385	0,7405
1234 Granvin	0,7357	0,5231	0,9986	1,4775	0,7181
1235 Voss	0,8571	0,9194	1,7709	1,4052	0,8448
1238 Kvam	0,6692	1,3310	2,2370	1,2154	0,8696
1241 Fusa	0,3404	1,6812	3,1439	2,2864	0,9358
1242 Samnanger	0,7963	0,6633	1,0368	1,6444	0,8349
1243 Os	0,7442	0,8332	0,6888	0,9753	0,8818
1244 Austevoll	0,5870	1,4037	2,3909	3,0283	1,1830
1245 Sund	1,1594	1,0783	1,3450	1,7276	1,0147
1246 Fjell	1,0752	1,1266	0,8754	1,3266	0,9044
1247 Askøy	1,0024	1,0736	0,7783	1,0275	0,8901
1251 Vaksdal	0,6589	1,3008	2,7396	1,5958	0,8569
1252 Modalen	0,7486	1,0734	1,5978	8,2470	1,1825
1253 Osterøy	0,8856	1,2895	2,2833	1,4764	0,8006
1256 Meland	0,7612	0,7579	0,8509	1,2842	0,8397
1259 Øygarden	1,4027	1,2431	1,7327	1,7041	0,9165
1260 Radøy	0,7872	0,9410	1,6220	1,1306	0,8134
1263 Lindås	0,7919	1,9511	1,3853	1,7325	0,7845
1264 Austrheim	0,7660	0,6932	1,2043	1,1479	1,0023

Tabell D-k: Indeks for beregnet utgiftsbehov. Kommunene 2008.

Kommune	Indeks ikke-gifte 67 år og over	Indeks inn- vandrerere	Indeks PU 16 år og over	Indeks PU under 16 år	Indeks land- bruk	Indeks ber. utg.behov
	16	17	18	19	20	21
1121 Time	0,6420	0,4621	0,9785	1,3071	1,4227	0,9329
1122 Gjesdal	0,5028	0,4201	0,7797	1,4310	1,3304	0,9508
1124 Sola	0,5352	0,8556	0,6050	0,9993	0,6678	0,8924
1127 Randaberg	0,4552	0,5035	1,1112	1,2421	0,6597	0,9224
1129 Forsand	1,0859	0,2694	2,7707	1,7832	5,3846	1,4722
1130 Strand	0,7855	0,5188	1,0170	2,7692	0,9928	0,9987
1133 Hjelmeland	1,1550	0,3403	0,9237	1,0899	5,4902	1,2135
1134 Suldal	1,2930	0,4756	1,1475	1,0154	4,2245	1,2381
1135 Sauda	1,4563	0,2449	1,2330	1,4548	1,1122	1,1334
1141 Finnøy	1,2575	0,2113	1,0398	1,1042	5,5751	1,2688
1142 Rennesøy	0,7191	0,1601	0,5516	0,2789	3,3235	1,0513
1144 Kvitsøy	1,0921	0,2255	0,0000	0,0000	1,7859	1,3905
1145 Bokn	1,2358	0,0749	1,0511	0,0000	4,1993	1,3643
1146 Tysvær	0,6230	0,2874	1,3142	0,9304	2,2029	1,0215
1149 Karmøy	0,7598	0,4657	0,9998	0,8719	0,6000	0,9645
1151 Utsira	1,1630	0,5554	1,2983	4,5955	3,1021	2,3531
1160 Vindafjord	1,0836	0,2491	0,9248	0,6062	3,7030	1,1102
<b>Rogaland</b>	<b>0,7899</b>	<b>0,8544</b>	<b>0,9243</b>	<b>0,9164</b>	<b>0,8772</b>	<b>0,9581</b>
1201 Bergen	0,9576	1,0617	0,9097	0,9809	0,0603	0,9592
1211 Etne	1,1975	0,2465	0,8642	1,0196	3,4844	1,1209
1216 Sveio	0,8261	0,1809	1,0497	2,0643	2,6215	1,0591
1219 Bømlo	0,8955	0,4283	1,3519	0,9932	0,9236	1,0747
1221 Stord	0,6979	0,4215	0,8904	1,1089	0,2860	0,9327
1222 Fitjar	0,9236	0,1436	0,9590	1,3579	1,6074	1,0766
1223 Tysnes	1,6160	0,2591	2,1193	0,7144	3,4401	1,3438
1224 Kvinnherad	1,0600	0,2691	0,9807	1,1319	1,7649	1,0965
1227 Jondal	1,5615	0,0844	1,0524	0,0000	3,3868	1,4367
1228 Odda	1,6199	0,4777	1,0874	0,8248	0,8961	1,1443
1231 Ullensvang	1,3525	0,2610	1,0573	2,8789	3,7562	1,2804
1232 Eidfjord	1,5641	0,3897	0,0000	0,0000	4,6244	1,2784
1233 Ulvik	1,5186	0,2614	1,2218	0,8649	4,1829	1,4243
1234 Granvin	1,5763	0,3346	0,5687	3,0197	3,2838	1,3950
1235 Voss	1,2762	0,3061	1,1890	0,8560	2,1579	1,1007
1238 Kvam	1,2569	0,2852	1,7892	0,5975	1,7649	1,1797
1241 Fusa	1,1991	0,2616	1,4821	1,5739	2,4937	1,2020
1242 Samnanger	1,2363	0,5052	1,1807	1,6718	1,5429	1,1178
1243 Os	0,6394	0,5126	0,6948	0,6937	0,3920	0,9068
1244 Austevoll	1,0456	0,2844	1,4559	1,3444	1,3892	1,1358
1245 Sund	0,7407	0,4402	0,8820	1,0407	0,6972	0,9608
1246 Fjell	0,4938	0,4445	0,7216	1,4190	0,2633	0,9274
1247 Askøy	0,6555	0,3460	1,4967	1,1536	0,2243	0,9707
1251 Vaksdal	1,6794	0,2613	1,0858	1,2011	1,3250	1,2581
1252 Modalen	1,1798	0,0835	0,0000	2,7624	4,5036	1,8125
1253 Osterøy	0,9871	0,2729	0,8892	0,4106	1,7705	1,0789
1256 Meland	0,7137	0,3458	0,7851	1,4712	1,0251	0,9886
1259 Øygarden	0,8542	0,6326	0,4032	1,6652	0,7937	1,0534
1260 Radøy	1,0586	0,2233	1,3122	0,8445	2,7922	1,1072
1263 Lindås	0,8376	0,2514	1,1036	1,0128	1,4504	1,0037
1264 Austrheim	1,0062	0,2594	1,8742	0,7805	1,4082	1,1239



Tabell D-k: Indeks for beregnet utgiftsbehov. Kommunene 2008.

Kommune	Andel innb. 2007 (promille)	Indeks basis- kriterium	Indeks innb. 0-5 år	Indeks innb. 6-15 år	Indeks innb. 16-66 år
	1	2	3	4	5
1265 Fedje	0,1324	17,5586	0,9111	0,9229	0,8983
1266 Masfjorden	0,3484	6,6747	0,7092	1,0709	0,9309
<b>Hordaland</b>	<b>97,5642</b>	<b>0,7866</b>	<b>1,0448</b>	<b>1,0355</b>	<b>0,9925</b>
1401 Flora	2,4227	0,9599	1,0507	1,1690	0,9777
1411 Gulen	0,5140	4,5247	0,8944	1,1109	0,9297
1412 Solund	0,1861	12,4987	0,8493	0,8385	0,9478
1413 Hyllestad	0,3187	7,2965	0,9105	1,0395	0,9387
1416 Høyanger	0,9442	2,4630	0,9342	1,0595	0,9390
1417 Vik	0,6056	3,8400	0,8872	0,9507	0,8970
1418 Balestrand	0,2989	7,7815	0,8268	1,1570	0,9472
1419 Leikanger	0,4698	4,9506	1,1499	0,9655	0,9787
1420 Sogndal	1,4573	1,5958	1,1159	1,0429	0,9827
1421 Aurland	0,3664	6,3477	0,8627	1,0316	0,9601
1422 Lærdal	0,4599	5,0564	0,8683	1,0526	0,9555
1424 Årdal	1,1730	1,9826	0,7642	0,9913	0,9650
1426 Luster	1,0433	2,2290	0,9501	1,0821	0,9360
1428 Askvoll	0,6714	3,4637	0,8173	1,0181	0,9239
1429 Fjaler	0,6131	3,7932	0,8716	0,8919	0,9697
1430 Gaular	0,5808	4,0038	0,9003	1,1242	0,9392
1431 Jølster	0,6255	3,7180	1,0427	1,1571	0,9258
1432 Førde	2,4492	0,9495	1,2423	1,1518	1,0081
1433 Naustdal	0,5678	4,0957	1,0727	1,0905	0,9596
1438 Bremanger	0,8395	2,7701	0,8932	1,0287	0,8910
1439 Vågsøy	1,2954	1,7952	0,9759	1,0206	0,9416
1441 Selje	0,6219	3,7397	0,8317	1,1587	0,9338
1443 Eid	1,2493	1,8616	0,9820	1,1651	0,9709
1444 Hornindal	0,2566	9,0644	1,0527	1,2475	0,8922
1445 Gloppen	1,2226	1,9022	0,9659	1,0366	0,9370
1449 Stryn	1,4326	1,6234	1,0469	1,0710	0,9509
<b>Sogn og Fjordane</b>	<b>22,6855</b>	<b>2,6654</b>	<b>0,9922</b>	<b>1,0787</b>	<b>0,9556</b>
1502 Molde	5,1812	0,4488	0,9078	1,0098	0,9989
1504 Ålesund	8,8408	0,2631	1,0458	0,9978	0,9987
1505 Kristiansund	4,8112	0,4834	0,8952	0,9678	1,0110
1511 Vanylven	0,7554	3,0787	0,7189	1,0284	0,9514
1514 Sande	0,5396	4,3097	0,8626	1,0074	0,9339
1515 Herøy	1,7776	1,3083	0,9973	1,0695	0,9671
1516 Ulstein	1,4614	1,5913	1,2170	1,2106	0,9608
1517 Hareid	0,9987	2,3286	0,9523	1,1112	0,9624
1519 Volda	1,7767	1,3089	0,9687	1,0881	0,9625
1520 Ørsta	2,1708	1,0713	0,9821	0,9943	0,9583
1523 Ørskog	0,4460	5,2138	0,9469	0,9483	0,9896
1524 Norddal	0,3882	5,9914	0,9179	1,0815	0,9096
1525 Stranda	0,9613	2,4192	0,9116	1,0590	0,9210
1526 Stordal	0,2102	11,0634	1,2165	1,0023	0,9203
1528 Sykkylven	1,5951	1,4579	1,0339	1,0587	0,9736
1529 Skodje	0,7836	2,9679	0,9754	1,2007	0,9949
1531 Sula	1,6103	1,4442	1,0813	1,1116	0,9577
1532 Giske	1,4200	1,6378	1,1877	1,1259	0,9598

Tabell D-k: Indeks for beregnet utgiftsbehov. Kommunene 2008.

Kommune	Indeks innb. 67-79 år	Indeks innb. 80-89 år	Indeks innb. over 90 år	Indeks urban.- kriterium	Indeks skilte og sep. 16-59 år
	6	7	8	9	10
1265 Fedje	1,5811	1,7022	2,1326	0,4336	0,5743
1266 Masfjorden	1,4366	1,3095	2,3420	0,5261	0,5221
<b>Hordaland</b>	<b>0,9679</b>	<b>0,9775</b>	<b>1,0702</b>	<b>1,1200</b>	<b>0,8795</b>
1401 Flora	0,9086	0,9017	1,0104	0,7753	0,7535
1411 Gulen	1,1577	1,3890	2,6257	0,5686	0,5727
1412 Solund	1,4686	1,4424	2,5301	0,4641	0,6221
1413 Hyllestad	1,2820	1,2126	2,4617	0,5168	0,5707
1416 Høyanger	1,1359	1,4894	1,9611	0,6422	0,8266
1417 Vik	1,4758	1,8169	2,5911	0,5876	0,3713
1418 Balestrand	1,0681	1,3830	1,8902	0,5102	0,6308
1419 Leikanger	1,0111	1,0741	1,5366	0,5585	0,6548
1420 Sogndal	0,9725	0,9245	1,3567	0,7004	0,6127
1421 Aurland	1,2198	1,3479	1,0280	0,5314	0,6500
1422 Lærdal	1,0994	1,4355	1,9789	0,5561	0,6400
1424 Årdal	1,3955	1,2538	0,8027	0,6706	0,7556
1426 Luster	1,1382	1,4663	1,7447	0,6551	0,5547
1428 Askvoll	1,4073	1,5749	1,6828	0,5998	0,5369
1429 Fjaler	1,2621	1,4271	1,7404	0,5890	0,5340
1430 Gaular	1,1255	1,3215	2,1613	0,5827	0,5295
1431 Jølster	1,0738	1,3216	1,9067	0,5914	0,6345
1432 Førde	0,6976	0,6005	0,6535	0,7770	0,8291
1433 Naustdal	1,0389	1,0493	1,6029	0,5801	0,5300
1438 Bremanger	1,6122	1,5728	1,3458	0,6273	0,5909
1439 Vågsøy	1,2400	1,3881	1,3325	0,6841	0,6510
1441 Selje	1,2772	1,2948	1,0598	0,5907	0,5265
1443 Eid	0,9996	0,9539	1,0803	0,6792	0,6645
1444 Hornindal	1,2243	1,3181	1,4679	0,4948	0,4125
1445 Gloppen	1,1280	1,5147	2,2077	0,6762	0,5275
1449 Stryn	1,0749	1,2402	1,5555	0,6980	0,5910
<b>Sogn og Fjordane</b>	<b>1,1025</b>	<b>1,1970</b>	<b>1,4595</b>	<b>0,6624</b>	<b>0,6448</b>
1502 Molde	1,0355	1,0557	1,1569	0,9027	0,9620
1504 Ålesund	0,9905	0,9969	0,8058	1,0045	0,9098
1505 Kristiansund	1,0462	1,0576	0,7958	0,8894	1,0607
1511 Vanylven	1,2644	1,5278	1,9112	0,6141	0,5517
1514 Sande	1,4576	1,2733	1,5703	0,5742	0,5026
1515 Herøy	1,1005	1,0901	1,1123	0,7288	0,5731
1516 Ulstein	0,8545	0,8815	0,8161	0,7008	0,6902
1517 Hareid	1,1123	1,1126	0,9742	0,6494	0,8080
1519 Volda	1,0378	1,2266	1,4838	0,7287	0,7427
1520 Ørsta	1,1611	1,3105	1,5758	0,7585	0,6490
1523 Ørskog	0,9504	1,3478	2,1812	0,5527	0,6970
1524 Norddal	1,2237	1,6041	2,8299	0,5376	0,6050
1525 Stranda	1,3840	1,3345	1,8283	0,6445	0,5986
1526 Stordal	1,2999	1,0725	2,2395	0,4755	0,5664
1528 Sykkylven	1,0054	1,0936	1,4363	0,7132	0,8024
1529 Skodje	0,8571	0,7809	0,8812	0,6187	0,9117
1531 Sula	1,0911	1,0233	0,7991	0,7145	0,6613
1532 Giske	0,9496	1,0169	0,9283	0,6968	0,5310

Tabell D-k: Indeks for beregnet utgiftsbehov. Kommunene 2008.

Kommune	Indeks arbeids- ledige 16-59 år	Indeks beregnet reisetid	Indeks reiseavst. innen sone	Indeks reiseavst. til nabo- krets	Indeks dødelig- het
	11	12	13	14	15
1265 Fedje	1,7064	0,1013	0,2406	0,6555	1,1317
1266 Masfjorden	0,5595	2,0828	3,9458	4,0984	0,7743
<b>Hordaland</b>	0,9843	1,2668	1,1218	0,9958	0,9218
1401 Flora	1,2021	1,4193	2,1917	1,9124	0,9033
1411 Gulen	0,4095	3,8614	7,9844	5,3485	0,9332
1412 Solund	0,5471	3,3474	4,7143	6,0141	0,9667
1413 Hyllestad	0,4006	1,0861	3,1640	3,7846	1,0346
1416 Høyanger	0,4805	2,0792	4,2962	2,2793	0,9207
1417 Vik	0,3134	1,0997	2,1267	2,0105	0,9405
1418 Balestrand	0,3752	0,7624	1,6382	2,5486	1,0030
1419 Leikanger	0,3416	0,3664	0,3669	0,8007	0,9572
1420 Sogndal	0,4700	0,7332	1,0683	1,3061	0,7816
1421 Aurland	0,6122	0,7949	1,6058	3,0569	1,1455
1422 Lærdal	0,3376	0,8653	1,7560	1,9283	0,9777
1424 Årdal	0,3427	1,0798	0,6059	0,7155	1,0222
1426 Luster	0,4928	1,5735	2,3437	1,9626	0,9481
1428 Askvoll	0,8557	2,6550	4,7186	2,6179	0,9376
1429 Fjaler	0,4559	1,2902	2,9905	2,2469	0,9779
1430 Gaular	0,3802	1,1994	2,7054	2,1973	0,8258
1431 Jølster	0,4358	1,4996	3,2468	1,6106	0,9106
1432 Førde	0,6805	0,5861	0,9300	1,2328	0,7711
1433 Naustdal	0,4497	0,9629	1,6664	1,9589	0,7919
1438 Bremanger	1,0049	4,6242	8,4852	1,9662	0,9284
1439 Vågsøy	1,3198	0,9480	1,4241	1,0646	0,9488
1441 Selje	1,0959	1,6604	3,4671	2,6438	0,9159
1443 Eid	0,6574	0,8296	1,4700	1,3953	0,8878
1444 Hornindal	0,3026	0,4730	1,0019	1,5738	0,7010
1445 Gloppen	0,4953	1,2004	2,5623	2,2503	0,7356
1449 Stryn	0,5636	1,6674	2,6765	1,8006	0,8161
<b>Sogn og Fjordane</b>	0,6641	1,3857	2,4433	1,8829	0,8867
1502 Molde	0,6610	1,0207	0,9577	1,2196	0,8736
1504 Ålesund	1,0591	1,0792	0,3690	0,6441	0,9426
1505 Kristiansund	1,1138	0,7614	0,3474	0,5243	1,0405
1511 Vanylven	1,0164	1,4099	3,0093	1,9193	0,8334
1514 Sande	0,5883	1,8328	3,0556	3,1608	0,8888
1515 Herøy	0,9308	0,9411	1,0677	1,0333	0,8938
1516 Ulstein	0,6717	0,4844	0,6725	0,9279	0,8000
1517 Hareid	1,0901	0,3997	0,6323	0,6125	0,9305
1519 Volda	0,8137	1,0186	2,0170	1,5572	0,8436
1520 Ørsta	0,8313	0,9624	2,3631	1,1704	0,7457
1523 Ørskog	0,4912	0,3656	0,6180	1,1492	0,7393
1524 Norddal	0,2667	1,3663	2,3194	2,2977	0,9268
1525 Stranda	0,3500	1,2767	2,4192	3,1740	0,7796
1526 Stordal	0,5991	0,2748	0,4665	1,8911	0,7130
1528 Sykkylven	0,4478	0,6017	1,0193	1,3343	0,7141
1529 Skodje	0,9049	0,5738	1,0532	1,5483	0,9564
1531 Sula	0,7071	0,7587	0,5756	0,7874	0,8005
1532 Giske	0,5796	0,7513	1,4188	0,8355	0,8022



Tabell D-k: Indeks for beregnet utgiftsbehov. Kommunene 2008.

Kommune	Indeks ikke-gifte 67 år og over	Indeks inn- vandrerere	Indeks PU 16 år og over	Indeks PU under 16 år	Indeks land- bruk	Indeks ber. utg.behov
	16	17	18	19	20	21
1265 Fedje	1,5807	0,1917	2,2406	0,0000	0,8556	1,6081
1266 Masfjorden	1,3162	0,0547	0,8517	3,6178	3,5860	1,3408
<b>Hordaland</b>	<b>0,9447</b>	<b>0,7315</b>	<b>0,9928</b>	<b>1,0487</b>	<b>0,6210</b>	<b>1,0021</b>
1401 Flora	0,8778	0,7808	1,2739	1,4742	1,0538	1,0546
1411 Gulen	1,4030	0,1729	1,3857	2,0437	4,3796	1,4267
1412 Solund	1,8038	0,2388	0,3190	0,0000	3,4252	1,4659
1413 Hyllestad	1,3658	0,1195	1,4897	0,0000	4,1985	1,3443
1416 Høyanger	1,2811	0,5109	0,6286	0,8900	1,8257	1,1875
1417 Vik	1,7065	0,1258	1,1760	0,0000	4,5316	1,2801
1418 Balestrand	1,3343	0,6797	5,9577	4,2177	2,9703	1,6431
1419 Leikanger	1,0965	0,2027	0,1263	0,0000	1,5933	1,0079
1420 Sogndal	0,8756	0,3180	0,5294	0,4325	1,8731	0,9598
1421 Aurland	1,3787	0,1213	0,3240	0,5734	3,6437	1,1658
1422 Lærdal	1,4161	0,3589	0,6452	2,2839	3,6764	1,2014
1424 Årdal	1,1672	0,4492	1,3661	1,9701	0,4645	1,0611
1426 Luster	1,3887	0,2555	1,0808	1,2081	4,5966	1,1819
1428 Askvoll	1,5689	0,2647	1,3259	0,9387	3,2854	1,2839
1429 Fjaler	1,3930	1,3564	2,9041	0,6853	3,6498	1,2910
1430 Gaular	1,3273	0,1639	1,3283	1,4468	4,9854	1,2481
1431 Jølster	1,3229	0,1319	0,9489	0,3359	4,1645	1,2126
1432 Førde	0,6391	0,4095	0,9208	1,3724	0,9295	0,9107
1433 Naustdal	0,9481	0,1901	1,7769	1,1100	3,4427	1,1700
1438 Bremanger	1,5674	0,3932	0,9897	1,7517	2,7200	1,3117
1439 Vågsøy	1,2724	0,6370	1,1454	1,9461	0,9634	1,1050
1441 Selje	1,2772	0,3267	0,6681	3,7162	2,9076	1,1897
1443 Eid	0,9762	0,2795	0,9977	0,5045	2,3375	1,0403
1444 Hornindal	1,2952	0,2474	2,0820	0,0000	4,3038	1,3777
1445 Gloppen	1,2965	0,1662	1,6020	1,5465	3,3459	1,2096
1449 Stryn	1,0902	0,3899	1,3258	0,5866	3,1477	1,1259
<b>Sogn og Fjordane</b>	<b>1,1502</b>	<b>0,4063</b>	<b>1,1930</b>	<b>1,2317</b>	<b>2,4738</b>	<b>1,1353</b>
1502 Molde	0,9685	0,4313	0,8133	0,5271	0,3683	0,9740
1504 Ålesund	0,9386	0,5572	0,8123	0,7129	0,0771	0,9361
1505 Kristiansund	1,0671	0,4855	1,5420	1,0480	0,1079	0,9928
1511 Vanylven	1,4078	0,2101	1,8071	1,1125	3,6191	1,2579
1514 Sande	1,2809	0,3412	1,4298	0,3893	2,2939	1,2260
1515 Herøy	1,0058	0,4321	1,2688	0,1182	0,8946	1,0312
1516 Ulstein	0,7186	0,7515	1,6245	0,5750	0,5639	1,0271
1517 Hareid	0,9949	0,8327	0,5349	1,4725	0,8171	1,0147
1519 Volda	1,1016	0,5002	0,9019	0,9459	1,4218	1,0716
1520 Ørsta	1,0930	0,4240	0,6288	1,0645	1,8562	1,0405
1523 Ørskog	1,2144	0,8681	2,5281	1,8840	1,7494	1,2456
1524 Norddal	1,5667	0,2126	1,2232	0,5412	4,3641	1,3547
1525 Stranda	1,3274	0,5877	0,5557	0,6556	2,1308	1,1404
1526 Stordal	1,1540	0,6644	1,1294	0,9994	2,6314	1,3059
1528 Sykkylven	0,9146	0,5651	0,8186	0,6585	1,1580	1,0097
1529 Skodje	0,6828	0,3889	2,4238	0,5362	1,0335	1,1227
1531 Sula	0,8605	0,3587	1,4006	1,0437	0,3405	1,0166
1532 Giske	0,8916	0,3353	1,0867	0,8877	0,8103	1,0055

Tabell D-k: Indeks for beregnet utgiftsbehov. Kommunene 2008.

Kommune	Andel innb. 2007 (promille)	Indeks basis- kriterium	Indeks innb. 0-5 år	Indeks innb. 6-15 år	Indeks innb. 16-66 år
	1	2	3	4	5
1534 Haram	1,8384	1,2650	0,9533	1,0375	0,9509
1535 Vestnes	1,3676	1,7005	0,8782	1,0984	0,9767
1539 Rauma	1,5648	1,4862	0,8960	0,9898	0,9567
1543 Nesset	0,6597	3,5254	0,8188	1,0776	0,9374
1545 Midsund	0,4080	5,6997	1,0703	1,0170	0,9071
1546 Sandøy	0,2726	8,5316	0,8749	0,8968	0,9285
1547 Aukra	0,6712	3,4648	1,0916	1,0903	0,9425
1548 Fræna	1,9506	1,1922	1,0488	1,0727	0,9883
1551 Eide	0,7188	3,2352	1,1751	1,1142	0,9540
1554 Averøy	1,1465	2,0284	0,9874	1,0072	0,9783
1557 Gjemnes	0,5655	4,1127	1,1178	0,8988	0,9773
1560 Tingvoll	0,6588	3,5299	0,8635	0,9521	0,9548
1563 Sunndal	1,5665	1,4846	0,8767	0,9661	0,9704
1566 Surnadal	1,2922	1,7997	0,8405	1,0891	0,9499
1567 Rindal	0,4403	5,2821	0,8940	1,0849	0,8758
1571 Halså	0,3570	6,5149	0,7485	0,8335	0,9637
1573 Smøla	0,4625	5,0283	0,7455	0,8659	0,9530
1576 Aure	0,7509	3,0971	0,7385	0,9788	0,9670
<b>Møre og Romsdal</b>	<b>52,4200</b>	<b>1,5971</b>	<b>0,9713</b>	<b>1,0314</b>	<b>0,9747</b>
1601 Trondheim	34,5493	0,0673	1,0313	0,9276	1,0402
1612 Hemne	0,9073	2,5633	0,8931	1,1345	0,9592
1613 Snillfjord	0,2181	10,6624	0,8431	1,1356	0,8795
1617 Hitra	0,8605	2,7027	0,8848	0,9738	0,9581
1620 Frøya	0,8656	2,6867	0,8564	1,0294	0,9312
1621 Ørland	1,0876	2,1384	0,9405	1,0722	0,9762
1622 Agdenes	0,3792	6,1332	0,5759	1,1028	0,9226
1624 Rissa	1,3599	1,7101	0,9296	1,0963	0,9415
1627 Bjugn	0,9743	2,3868	0,8758	0,9690	0,9580
1630 Åfjord	0,6960	3,3414	0,7802	1,1023	0,9209
1632 Roan	0,2200	10,5693	0,6398	1,0233	0,9144
1633 Osen	0,2245	10,3581	0,8190	0,8954	0,9363
1634 Oppdal	1,3952	1,6669	0,9267	1,0709	0,9676
1635 Rennebu	0,5629	4,1314	0,8269	1,0229	0,9376
1636 Meldal	0,8331	2,7914	0,7621	0,9228	0,9323
1638 Orkdal	2,3097	1,0069	0,9939	0,9846	0,9961
1640 Røros	1,2115	1,9197	0,8182	1,0090	0,9629
1644 Holtålen	0,4435	5,2439	0,7645	0,9574	0,9291
1648 Midtre Gauldal	1,2580	1,8486	0,8610	1,0573	0,9457
1653 Melhus	3,0557	0,7611	1,1152	1,1332	0,9877
1657 Skaun	1,3268	1,7528	1,1520	1,0970	0,9859
1662 Klæbu	1,1694	1,9887	1,2457	1,3025	1,0003
1663 Malvik	2,6323	0,8835	1,1625	1,2110	1,0005
1664 Selbu	0,8421	2,7616	0,9519	0,9607	0,9346
1665 Tydal	0,1835	12,6733	0,5950	1,0430	0,9119
<b>Sør-Trøndelag</b>	<b>59,5659</b>	<b>0,9761</b>	<b>1,0043</b>	<b>0,9903</b>	<b>1,0092</b>
1702 Steinkjer	4,4058	0,5278	0,8660	1,0243	0,9745
1703 Namsos	2,6859	0,8659	1,0334	1,0988	0,9701
1711 Meråker	0,5356	4,3424	0,8530	0,9700	0,9386

Tabell D-k: Indeks for beregnet utgiftsbehov. Kommunene 2008.

Kommune	Indeks innb. 67-79 år	Indeks innb. 80-89 år	Indeks innb. over 90 år	Indeks urban- kriterium	Indeks skilte og sep. 16-59 år
	6	7	8	9	10
1534 Haram	1,1515	1,3518	1,6388	0,7337	0,6638
1535 Vestnes	1,0606	1,1343	1,1474	0,6916	0,8343
1539 Rauma	1,1816	1,4167	1,8853	0,7104	0,8010
1543 Nesset	1,3240	1,3751	1,3797	0,5977	0,5214
1545 Midsund	1,3143	1,5787	1,6922	0,5430	0,6890
1546 Sandøy	1,3866	1,8117	1,8422	0,5009	0,5824
1547 Aukra	1,0996	1,2236	1,3092	0,5998	0,7095
1548 Fræna	0,9282	1,0429	0,8206	0,7425	0,9003
1551 Eide	1,0338	0,9857	1,0042	0,6081	0,8190
1554 Averøy	1,0068	1,3015	1,2592	0,6676	0,8914
1557 Gjemnes	0,9845	1,4144	1,6651	0,5796	0,7077
1560 Tingvoll	1,2830	1,4910	1,4768	0,5976	0,6476
1563 Sunndal	1,2471	1,2918	1,1420	0,7106	0,7432
1566 Surnadal	1,1838	1,3459	1,6030	0,6838	0,7320
1567 Rindal	1,4385	1,9872	1,4257	0,5513	0,3531
1571 Halså	1,3664	1,5939	2,5497	0,5286	0,6578
1573 Smøla	1,5461	1,5436	1,0857	0,5567	0,7008
1576 Aure	1,2583	1,4797	1,5047	0,6134	0,7840
<b>Møre og Romsdal</b>	1,0831	1,1622	1,1932	0,7733	0,7996
1601 Trondheim	0,8585	0,8497	0,7785	1,3192	0,9890
1612 Hemne	1,1287	1,1064	1,3145	0,6371	0,8275
1613 Snillfjord	1,4753	1,5012	3,0217	0,4790	0,4397
1617 Hitra	1,3118	1,3287	1,0942	0,6304	1,0109
1620 Frøya	1,4220	1,3705	1,3415	0,6311	0,7642
1621 Ørland	1,1623	0,9624	0,7792	0,6606	0,9336
1622 Agdenes	1,4682	1,6704	1,4898	0,5351	0,5844
1624 Rissa	1,1549	1,3381	1,7078	0,6908	0,6858
1627 Bjugn	1,3236	1,3332	1,1274	0,6462	0,8452
1630 Åfjord	1,4824	1,3651	1,0371	0,6042	0,6510
1632 Roan	1,4508	1,9760	1,5690	0,4799	0,5411
1633 Osen	1,3763	1,7692	2,0968	0,4818	0,7513
1634 Oppdal	1,1458	1,0888	1,2597	0,6943	0,8083
1635 Rennebu	1,3338	1,5162	1,3939	0,5791	0,5817
1636 Meldal	1,3334	1,9006	2,3356	0,6263	0,7225
1638 Orkdal	1,0570	0,9854	1,1278	0,7680	0,8878
1640 Røros	1,2458	1,3514	1,3471	0,6750	0,8873
1644 Holtålen	1,4223	1,6582	2,2646	0,5521	0,5444
1648 Midtre Gauldal	1,2687	1,2886	1,6964	0,6801	0,6625
1653 Melhus	0,9160	0,7817	0,6471	0,8122	0,8118
1657 Skaun	0,8777	0,8981	0,9225	0,6874	0,8949
1662 Klæbu	0,6246	0,4177	0,4026	0,6702	0,7721
1663 Malvik	0,7499	0,5934	0,5127	0,7883	0,8858
1664 Selbu	1,3010	1,5553	1,7144	0,6276	0,5498
1665 Tydal	1,7257	1,5211	1,1972	0,4628	0,5227
<b>Sør-Trøndelag</b>	0,9641	0,9576	0,9363	1,0551	0,9066
1702 Steinkjer	1,2265	1,1343	0,8976	0,8739	0,9443
1703 Namsos	1,0326	1,0572	0,8881	0,7915	1,0048
1711 Meråker	1,2732	1,6036	2,2855	0,5733	0,8460

Tabell D-k: Indeks for beregnet utgiftsbehov. Kommunene 2008.

Kommune	Indeks arbeids- ledige 16-59 år	Indeks beregnet reisetid	Indeks reiseavst. innen sone	Indeks reiseavst. til nabo- krets	Indeks dødelig- het
	11	12	13	14	15
1534 Haram	0,5781	2,3324	2,4356	1,9999	0,8968
1535 Vestnes	0,5059	1,1222	2,0321	1,3728	0,8768
1539 Rauma	0,6924	1,3678	2,3435	1,5466	0,9195
1543 Nesset	0,7454	1,2401	2,5573	2,0744	1,0452
1545 Midsund	0,6934	0,6573	1,4328	1,8169	0,9551
1546 Sandøy	0,3418	0,6025	1,0560	1,8357	0,7698
1547 Aukra	0,4447	1,0249	1,5359	1,2494	0,6699
1548 Fræna	0,7288	1,4016	1,4909	1,7077	0,8606
1551 Eide	0,7272	0,5732	1,1456	1,2179	0,9591
1554 Averøy	0,8984	1,3169	1,7904	1,7093	1,0197
1557 Gjemnes	0,7261	1,3879	2,9260	3,0639	0,9012
1560 Tingvoll	0,5918	1,3169	2,7897	2,0686	1,0010
1563 Sunndal	0,7731	0,8198	1,6550	1,3605	0,9951
1566 Surnadal	0,7370	1,1264	1,9595	1,4949	0,9743
1567 Rindal	0,4781	0,7323	1,3534	1,9410	0,8170
1571 Halså	0,8845	1,6313	2,5833	2,2393	0,9237
1573 Smøla	0,9475	1,6782	3,9121	2,3069	0,9722
1576 Aure	0,9765	2,8322	5,1499	4,0009	1,1178
<b>Møre og Romsdal</b>	<b>0,8015</b>	<b>1,0618</b>	<b>1,3572</b>	<b>1,2958</b>	<b>0,9007</b>
1601 Trondheim	1,2382	1,0410	0,5068	0,4380	1,0238
1612 Hemne	0,8766	0,7725	1,3333	1,4412	0,8591
1613 Snillfjord	0,9334	2,2876	5,3460	5,9771	0,8246
1617 Hitra	0,8241	1,7075	3,4723	2,6564	1,0800
1620 Frøya	1,0025	3,1535	2,6085	2,5740	1,1428
1621 Ørland	1,3484	0,7495	0,9501	1,2797	1,1025
1622 Agdenes	0,6461	1,1944	2,1997	2,6612	0,8696
1624 Rissa	1,3625	1,6961	3,1956	1,5274	0,9258
1627 Bjugn	0,7844	1,6548	1,9816	1,5533	0,9845
1630 Åfjord	0,7536	1,3269	2,8653	2,5708	1,0337
1632 Roan	1,0742	1,7507	3,6847	2,9386	0,9537
1633 Osen	0,9836	1,9678	3,6366	4,9530	1,0681
1634 Oppdal	0,7914	0,6564	1,0116	1,3064	0,9239
1635 Rennebu	0,6528	1,0653	2,8034	3,0528	0,9586
1636 Meldal	0,8366	1,0487	1,7669	1,3881	0,8276
1638 Orkdal	0,8560	0,7698	1,1341	0,9913	1,0902
1640 Røros	0,7234	0,8307	1,5929	1,6895	0,9403
1644 Holtålen	0,7314	0,9279	1,7975	1,3767	1,1491
1648 Midtre Gauldal	0,7172	1,7171	2,9474	1,8135	0,9055
1653 Melhus	0,9717	1,2511	1,3616	1,0175	0,9418
1657 Skaun	0,8920	0,8558	1,0895	1,1811	0,9715
1662 Klæbu	0,9339	0,3340	0,5446	1,2169	0,9741
1663 Malvik	0,9989	1,2233	0,6518	1,0376	1,0136
1664 Selbu	0,7970	1,0997	1,8756	2,1198	0,8187
1665 Tydal	0,6487	1,0952	1,4594	2,7849	0,8168
<b>Sør-Trøndelag</b>	<b>1,1009</b>	<b>1,1037</b>	<b>1,0109</b>	<b>0,9208</b>	<b>1,0040</b>
1702 Steinkjer	1,1838	0,9242	1,2548	1,3294	1,0206
1703 Namsos	1,0168	0,7879	1,5955	0,9827	1,0491
1711 Meråker	0,8923	0,4956	0,8481	2,2112	1,0075

Tabell D-k: Indeks for beregnet utgiftsbehov. Kommunene 2008.

Kommune	Indeks ikke-gifte 67 år og over	Indeks inn- vandrerere	Indeks PU 16 år og over	Indeks PU under 16 år	Indeks land- bruk	Indeks ber. utg.behov
	16	17	18	19	20	21
1534 Haram	1,1514	0,6561	0,6779	0,4571	1,3071	1,0965
1535 Vestnes	1,1080	0,2924	4,4265	0,7681	1,7134	1,2889
1539 Rauma	1,3188	0,2312	1,0241	1,2083	2,4378	1,1292
1543 Nesset	1,3702	0,2598	1,6195	0,9554	3,5985	1,2249
1545 Midsund	1,3112	0,4356	1,1637	1,5447	1,9735	1,2463
1546 Sandøy	1,5970	0,2562	1,9596	0,0000	1,7207	1,3552
1547 Aukra	0,8565	0,4823	0,7074	2,1910	1,4031	1,0855
1548 Fræna	0,9728	0,2929	1,3996	1,4001	2,3058	1,0457
1551 Eide	1,0124	0,3179	1,5687	2,3380	2,1934	1,1066
1554 Averøy	1,1420	0,3045	0,9318	1,0994	1,8896	1,0806
1557 Gjemnes	1,2929	0,3143	1,3645	0,0000	4,1910	1,1865
1560 Tingvoll	1,3165	0,3854	2,2522	0,9566	3,0033	1,2496
1563 Sunndal	1,2558	0,4660	0,7577	0,2682	1,5220	1,0328
1566 Surnadal	1,2678	0,1523	1,7453	0,8129	2,7647	1,1786
1567 Rindal	1,7360	0,0144	1,4828	0,4772	4,8864	1,3241
1571 Halså	1,7036	0,1423	2,6602	1,7656	4,5173	1,4090
1573 Smøla	1,5663	0,2882	1,5399	1,3627	3,2071	1,2520
1576 Aure	1,5091	0,1099	0,9485	0,8393	3,7726	1,2448
<b>Møre og Romsdal</b>	1,0720	0,4439	1,2126	0,8456	1,2605	1,0587
1601 Trondheim	0,8687	0,9663	0,7249	0,6324	0,1259	0,8953
1612 Hemne	1,0695	0,2449	0,8504	0,4631	2,3046	1,0842
1613 Snillfjord	1,6302	0,1164	0,8163	0,0000	6,1217	1,5614
1617 Hitra	1,4791	0,2877	1,1036	3,4181	2,5049	1,1726
1620 Frøya	1,3744	0,3080	1,2342	1,4562	1,7098	1,2131
1621 Ørland	1,1183	0,2393	1,0369	1,3522	2,3937	1,0428
1622 Agdenes	1,3934	0,4018	2,6609	2,7702	4,1449	1,4239
1624 Rissa	1,3488	0,1820	0,8292	2,3172	3,4521	1,1579
1627 Bjugn	1,4120	0,2671	1,0355	0,4312	2,8701	1,1136
1630 Åfjord	1,3799	0,0730	1,7055	0,3019	3,8316	1,2387
1632 Roan	1,7066	0,1443	1,8882	0,9548	4,5805	1,5334
1633 Osen	1,5985	0,0000	1,3217	0,9357	3,7767	1,4775
1634 Oppdal	1,1885	0,4095	0,9784	0,3012	3,7477	1,0552
1635 Rennebu	1,3578	0,0451	1,7924	0,3732	5,6769	1,2707
1636 Meldal	1,7311	0,1448	2,7070	0,5043	2,7511	1,3347
1638 Orkdal	1,1496	0,3078	0,9765	0,8186	1,6097	0,9895
1640 Røros	1,2810	0,4087	1,1268	0,1734	2,3454	1,1061
1644 Holtålen	1,7009	0,0859	1,7398	0,4737	5,3550	1,3216
1648 Midtre Gauldal	1,2864	0,2069	1,1323	0,5010	4,0936	1,1573
1653 Melhus	0,7558	0,3490	1,1071	0,6875	1,7332	0,9737
1657 Skaun	0,8315	0,2057	0,8499	0,3167	1,8923	0,9881
1662 Klæbu	0,5854	0,2497	1,6749	0,5390	0,7125	0,9760
1663 Malvik	0,5984	0,2942	1,1048	0,8779	0,4339	0,9441
1664 Selbu	1,3456	0,2111	1,6210	0,2495	4,0671	1,1985
1665 Tydal	1,4125	0,1730	0,3234	0,0000	6,2501	1,3861
<b>Sør-Trøndelag</b>	0,9731	0,6713	0,9306	0,7195	1,1207	0,9792
1702 Steinkjer	1,1012	0,2622	1,0777	0,8106	2,3263	1,0316
1703 Namsos	1,0331	0,3309	1,3037	0,5475	0,7487	1,0390
1711 Meråker	1,6939	0,3556	0,9974	0,7845	2,7290	1,2313



Tabell D-k: Indeks for beregnet utgiftsbehov. Kommunene 2008.

Kommune	Andel innb. 2007 (promille)	Indeks basis- kriterium	Indeks innb. 0-5 år	Indeks innb. 6-15 år	Indeks innb. 16-66 år
	1	2	3	4	5
1714 Stjørdal	4,3308	0,5370	1,0661	1,1208	0,9845
1717 Frosta	0,5257	4,4236	0,8853	1,1013	0,9352
1718 Leksvik	0,7443	3,1247	0,9419	1,0157	0,9708
1719 Levanger	3,8822	0,5990	1,0339	1,0900	0,9814
1721 Verdal	2,9826	0,7797	1,0269	1,0903	0,9885
1723 Mosvik	0,1867	12,4558	0,7848	1,0940	0,9342
1724 Verran	0,5603	4,1503	0,7230	0,9558	0,9114
1725 Namdalseid	0,3719	6,2529	0,8112	1,0508	0,9250
1729 Inderøy	1,2647	1,8389	0,9905	1,1357	0,9764
1736 Snåsa	0,4693	4,9551	0,8448	1,0452	0,9205
1738 Lierne	0,3172	7,3309	0,9057	0,9075	0,9422
1739 Røyrvik	0,1124	20,6965	0,8949	0,9160	0,9727
1740 Namsskogan	0,1993	11,6681	0,8793	0,8876	0,9091
1742 Grong	0,5099	4,5607	0,8452	1,0219	0,9231
1743 Høylandet	0,2704	8,5990	1,1155	0,8920	0,9478
1744 Overhalla	0,7488	3,1060	0,9939	1,0762	0,9620
1748 Fosnes	0,1521	15,2898	0,5856	1,0045	0,9518
1749 Flatanger	0,2495	9,3205	0,7370	1,1731	0,9265
1750 Vikna	0,8586	2,7087	1,1043	1,0771	0,9678
1751 Nærøy	1,0837	2,1459	0,8563	1,1027	0,9497
1755 Leka	0,1245	18,6730	0,5998	0,8007	0,9656
<b>Nord-Trøndelag</b>	<b>27,5722</b>	<b>2,0243</b>	<b>0,9674</b>	<b>1,0704</b>	<b>0,9693</b>
1804 Bodø	9,7359	0,2389	1,0712	1,0485	1,0188
1805 Narvik	3,9095	0,5949	0,8260	0,9902	0,9849
1811 Bindal	0,3615	6,4340	0,8267	0,9211	0,9491
1812 Sømna	0,4373	5,3182	0,8673	1,0960	0,9585
1813 Brønnøy	1,6124	1,4423	0,9800	1,0992	0,9710
1815 Vega	0,2775	8,3806	0,7041	1,0548	0,9295
1816 Vevelstad	0,1077	21,5999	0,7205	0,9262	0,9822
1818 Herøy	0,3593	6,4723	0,7516	0,9445	0,9835
1820 Alstahaug	1,5434	1,5068	0,8619	1,0712	1,0129
1822 Leirfjord	0,4535	5,1278	0,7666	0,9788	0,9868
1824 Vefsn	2,8991	0,8022	0,8672	0,9975	0,9877
1825 Grane	0,3290	7,0691	0,8297	0,9680	0,9467
1826 Hattfjelldal	0,3166	7,3457	0,8259	0,9703	0,9359
1827 Dønna	0,3181	7,3112	1,0207	1,0214	0,9558
1828 Nesna	0,3794	6,1297	0,9239	1,1022	0,9501
1832 Hemnes	0,9634	2,4138	0,9215	1,0600	0,9374
1833 Rana	5,3812	0,4322	0,9029	1,0589	0,9807
1834 Lurøy	0,4208	5,5261	0,8671	1,0204	0,9377
1835 Træna	0,0953	24,4089	1,2062	1,1648	0,8866
1836 Rødøy	0,2869	8,1060	0,9314	1,1660	0,9193
1837 Meløy	1,4234	1,6339	0,9366	1,0927	0,9466
1838 Gildeskål	0,4446	5,2313	0,7174	0,9262	0,9312
1839 Beiarn	0,2452	9,4829	0,5038	0,8854	0,9637
1840 Saltdal	1,0015	2,3222	0,7345	0,9395	1,0125
1841 Fauske	2,0219	1,1502	0,8512	1,0253	0,9899
1845 Sørfold	0,4452	5,2238	0,7809	0,9465	0,9661
1848 Steigen	0,5725	4,0621	0,7126	0,9608	0,9467

Tabell D-k: Indeks for beregnet utgiftsbehov. Kommunene 2008.

Kommune	Indeks innb. 67-79 år	Indeks innb. 80-89 år	Indeks innb. over 90 år	Indeks urban.- kriterium	Indeks skilte og sep. 16-59 år
	6	7	8	9	10
1714 Stjørdal	0,9340	0,8973	0,8406	0,8709	0,8507
1717 Frosta	1,2775	1,2763	1,5521	0,5712	0,6228
1718 Leksvik	1,0843	1,3631	1,0120	0,6123	0,7910
1719 Levanger	1,0124	0,9444	0,8569	0,8520	0,8920
1721 Verdal	0,9213	1,0060	0,9996	0,8083	0,9004
1723 Mosvik	1,1216	1,7825	1,8490	0,4644	0,5846
1724 Verran	1,5769	1,8009	1,7363	0,5785	0,8617
1725 Namdalseid	1,3046	1,6453	1,8565	0,5330	0,8448
1729 Inderøy	0,9935	1,0017	0,8189	0,6808	0,7270
1736 Snåsa	1,3440	1,5554	2,0730	0,5584	0,7963
1738 Lierne	1,4893	1,3536	1,3851	0,5163	0,5526
1739 Røyrvik	1,3409	1,1942	1,1172	0,4195	0,6770
1740 Namsskogan	1,7169	1,4812	1,7321	0,4705	0,9458
1742 Grong	1,3973	1,5685	1,5387	0,5677	0,8237
1743 Høylandet	1,2748	1,3496	1,5086	0,5001	0,4647
1744 Overhalla	1,0914	1,1614	1,2156	0,6131	0,7288
1748 Fosnes	1,5111	1,5528	0,6190	0,4457	0,9350
1749 Flatanger	1,2794	1,4414	1,6352	0,4921	0,6230
1750 Vikna	1,0738	0,9316	0,9870	0,6301	0,9207
1751 Nærøy	1,2230	1,2828	1,0715	0,6601	0,6134
1755 Leka	1,8044	1,2068	1,5120	0,4283	0,5311
<b>Nord-Trøndelag</b>	<b>1,1021</b>	<b>1,1140</b>	<b>1,0449</b>	<b>0,7598</b>	<b>0,8563</b>
1804 Bodø	0,8821	0,7024	0,6318	1,0240	0,9841
1805 Narvik	1,1934	1,1959	1,0356	0,8532	0,9948
1811 Bindal	1,3000	1,4702	2,9522	0,5300	0,5124
1812 Sømna	1,1738	1,1048	1,8660	0,5505	0,6504
1813 Brønnøy	1,0817	0,9654	1,3041	0,7147	0,9353
1815 Vega	1,5829	1,2380	1,4703	0,5027	0,7747
1816 Vevelstad	1,3520	1,2962	1,1660	0,4160	0,4915
1818 Herøy	1,2153	1,4192	1,3102	0,5293	0,5339
1820 Alstahaug	1,0672	0,7477	0,5084	0,7085	0,9321
1822 Leirfjord	1,0755	1,3848	2,0760	0,5546	0,8095
1824 Vefsn	1,1760	1,0868	1,0284	0,8037	1,0222
1825 Grane	1,4205	1,2727	1,9080	0,5201	0,9852
1826 Hattfjelldal	1,4439	1,4751	1,4870	0,5161	0,6059
1827 Dønna	1,1481	1,2488	1,3813	0,5166	0,6550
1828 Nesna	1,0568	1,4007	1,6544	0,5351	0,8979
1832 Hemnes	1,2829	1,3371	1,3356	0,6448	0,9063
1833 Rana	1,1290	1,0374	0,9857	0,9095	0,9188
1834 Lurøy	1,4806	1,0969	1,6407	0,5463	0,6287
1835 Træna	1,4474	1,0704	0,6588	0,4059	0,8331
1836 Rødøy	1,2818	1,2161	1,6409	0,5060	0,7147
1837 Meløy	1,1339	1,3312	1,4994	0,6971	0,8690
1838 Gildeskål	1,4476	1,7508	2,3297	0,5524	0,8035
1839 Beiarn	1,6245	1,5321	1,4077	0,4904	0,6338
1840 Saltdal	1,1271	1,1309	1,5356	0,6498	0,7992
1841 Fauske	1,1279	1,0858	1,0400	0,7478	0,9144
1845 Sørfold	1,2677	1,4951	1,5509	0,5525	0,7206
1848 Steigen	1,3025	1,7064	2,2476	0,5810	0,8492

Tabell D-k: Indeks for beregnet utgiftsbehov. Kommunene 2008.

Kommune	Indeks arbeids- ledige 16-59 år	Indeks beregnet reisetid	Indeks reiseavst. innen sone	Indeks reiseavst. til nabo- krets	Indeks dødelig- het
	11	12	13	14	15
1714 Stjørdal	0,7302	0,8178	0,7943	1,0609	0,9552
1717 Frosta	1,0337	0,5233	1,0954	1,3572	0,9693
1718 Leksvik	0,8183	1,3577	2,7774	2,5135	0,8458
1719 Levanger	0,9417	1,0178	1,2324	1,0218	0,9112
1721 Verdal	1,1199	0,8059	1,1028	1,2043	1,0151
1723 Mosvik	0,6746	0,5688	1,0284	2,4820	0,9633
1724 Verran	1,3855	0,9403	1,8497	1,4361	1,0700
1725 Namdalseid	0,8721	1,3211	2,7557	2,9295	0,6448
1729 Inderøy	0,9604	0,8005	1,6788	1,3541	1,0193
1736 Snåsa	0,4595	0,6823	1,3504	1,7261	1,0219
1738 Lierne	0,5982	2,6494	5,2642	4,8631	1,1339
1739 Røyrvik	0,6295	0,8480	1,8564	5,1052	1,0671
1740 Namsskogan	1,2292	1,5892	3,6098	5,9896	0,7520
1742 Grong	0,7714	0,8271	1,6996	1,5557	1,0582
1743 Høylandet	0,4338	0,7976	1,7930	2,9780	0,9976
1744 Overhalla	0,7097	0,8213	2,2053	1,9894	1,0009
1748 Fosnes	0,5445	1,1576	2,1745	4,3280	0,7883
1749 Flatanger	1,1616	1,7025	3,5803	3,8894	0,9611
1750 Vikna	1,1715	0,7552	1,4817	1,5683	1,1173
1751 Nærøy	1,3818	1,6724	3,7378	2,8478	1,1341
1755 Leka	0,9558	0,7432	1,2793	2,7038	0,9628
<b>Nord-Trøndelag</b>	<b>0,9769</b>	<b>0,9340</b>	<b>1,5139</b>	<b>1,5267</b>	<b>0,9915</b>
1804 Bodø	1,0694	1,3574	1,1763	0,6493	0,9299
1805 Narvik	1,0984	0,9309	1,3577	0,6047	0,9891
1811 Bindal	0,7064	2,4398	4,9796	4,9407	1,1611
1812 Sømna	0,6115	0,7583	1,7623	1,4784	1,0968
1813 Brønnøy	1,0561	1,0789	2,2343	1,2595	1,0225
1815 Vega	0,9201	0,6343	1,2031	2,6845	1,1883
1816 Vevelstad	1,3941	1,1332	1,7859	5,8233	1,3921
1818 Herøy	1,2004	1,1460	1,6504	1,5028	1,0846
1820 Alstahaug	1,3503	0,8464	1,5999	1,0181	1,2430
1822 Leirfjord	1,3809	0,8662	1,9841	2,2623	0,9254
1824 Vefsn	1,0385	0,7389	0,9594	1,0850	0,9616
1825 Grane	0,8391	2,8330	2,1186	3,0824	1,0934
1826 Hattfjelldal	0,3597	1,0920	2,5581	4,2968	1,0416
1827 Dønna	1,4373	1,6010	3,1679	5,5684	1,3194
1828 Nesna	1,1368	0,7043	1,2062	1,5046	1,0272
1832 Hemnes	1,0404	1,7005	3,7524	2,2083	1,0268
1833 Rana	1,4181	0,9563	1,1282	0,9105	0,9582
1834 Lurøy	1,1110	8,6128	22,5614	11,3374	1,0685
1835 Træna	0,7062	0,8680	1,3466	7,0003	1,5732
1836 Rødøy	0,9922	9,3671	9,9636	9,5057	1,0449
1837 Meløy	0,8012	2,8030	3,5991	2,7328	0,9267
1838 Gildeskål	0,9081	2,4066	4,4057	1,9674	1,0115
1839 Beiarn	1,4844	1,4593	3,1408	2,5279	1,1001
1840 Saltdal	1,3454	0,8730	1,7589	1,3452	1,1075
1841 Fauske	1,4386	0,9339	1,9993	0,8960	1,0675
1845 Sørfold	1,4765	3,2215	4,0749	4,4000	1,1447
1848 Steigen	1,5459	3,1925	4,3371	3,2943	1,1519



Tabell D-k: Indeks for beregnet utgiftsbehov. Kommunene 2008.

Kommune	Indeks ikke-gifte 67 år og over	Indeks inn- vandrerere	Indeks PU 16 år og over	Indeks PU under 16 år	Indeks land- bruk	Indeks ber. utg.behov
	16	17	18	19	20	21
1714 Stjørdal	0,8533	0,3826	1,4253	1,3583	1,5625	1,0045
1717 Frosta	1,1757	0,1570	1,1289	1,1988	3,8392	1,1824
1718 Leksvik	1,1252	0,2900	3,2695	1,1291	2,8088	1,2778
1719 Levanger	0,9476	0,3352	1,1007	1,0823	2,2401	1,0011
1721 Verdal	0,9715	0,2341	1,3133	0,7748	2,0958	1,0266
1723 Mosvik	1,5485	0,0340	1,9073	1,1252	4,8020	1,5141
1724 Verran	1,6605	0,1813	1,3770	2,2496	2,0921	1,2830
1725 Namdalseid	1,4207	0,2560	1,7554	2,8243	5,9681	1,3839
1729 Inderøy	0,8960	0,3062	1,6895	1,1628	2,8407	1,0838
1736 Snåsa	1,5152	0,0676	1,5175	2,2381	6,4396	1,3049
1738 Lierne	1,6656	0,0200	2,2451	2,6490	7,5395	1,4329
1739 Røyrvik	1,2717	0,1130	0,0000	1,8696	8,0093	1,5087
1740 Namsskogan	1,5172	0,1911	2,0845	0,0000	5,1268	1,5382
1742 Grong	1,3229	0,2365	1,7459	1,6480	3,4969	1,2719
1743 Høylandet	1,1796	0,0469	3,9502	0,0000	5,9026	1,4419
1744 Overhalla	0,9897	0,0678	1,3475	1,6835	3,6863	1,1359
1748 Fosnes	1,4857	0,0835	0,7804	1,3812	6,1919	1,4768
1749 Flatanger	1,4783	0,1272	2,1408	0,0000	4,1736	1,4881
1750 Vikna	1,0489	0,1331	2,0047	0,4894	1,7523	1,1201
1751 Nærøy	1,3001	0,1757	1,6978	0,9693	3,7201	1,2103
1755 Leka	1,4675	0,2039	0,4765	1,6868	6,9516	1,4682
<b>Nord-Trøndelag</b>	<b>1,0753</b>	<b>0,2694</b>	<b>1,4207</b>	<b>1,0667</b>	<b>2,5129</b>	<b>1,0967</b>
1804 Bodø	0,7669	0,3945	0,6584	0,6905	0,3889	0,8992
1805 Narvik	1,1645	0,5732	0,8957	0,8598	0,4482	1,0097
1811 Bindal	1,8203	0,0527	2,4630	0,5812	4,8788	1,4825
1812 Sømna	1,3375	0,2903	2,1716	0,4804	4,6246	1,2741
1813 Brønnøy	1,0943	0,3110	2,1717	2,3452	1,8841	1,1441
1815 Vega	1,7364	0,0915	0,8555	1,5141	5,2047	1,3072
1816 Vevelstad	1,6667	0,0590	0,0000	0,0000	8,2717	1,5727
1818 Herøy	1,6370	0,2827	1,6518	1,7540	2,0196	1,2458
1820 Alstahaug	0,9667	0,4524	1,4612	1,3612	1,1741	1,0092
1822 Leirfjord	1,5460	0,3499	1,5704	0,0000	4,5428	1,2599
1824 Vefsn	1,0889	0,3153	1,4331	0,8696	1,1428	1,0339
1825 Grane	1,5657	0,1737	1,0824	1,2772	4,5243	1,3237
1826 Hattfjelldal	1,4275	0,4010	1,8747	1,3272	7,1864	1,3722
1827 Dønna	1,4313	0,1597	2,7988	0,6605	4,9373	1,4279
1828 Nesna	1,4978	0,1673	0,7822	1,1075	3,2478	1,2297
1832 Hemnes	1,3659	0,2306	1,6017	0,6542	2,4662	1,2148
1833 Rana	1,1202	0,2300	0,8713	1,2103	0,7798	1,0014
1834 Lurøy	1,4292	0,1659	2,6796	0,9984	2,6463	1,7330
1835 Træna	1,2905	0,3998	1,2459	0,0000	0,4798	1,7190
1836 Rødøy	1,3668	0,0885	1,2412	2,9291	5,4187	1,6301
1837 Meløy	1,1533	0,2765	1,1675	1,4760	1,5925	1,1829
1838 Gildeskål	1,7342	0,1714	2,2696	1,4177	3,9888	1,4248
1839 Beiarn	1,4228	0,0000	1,2101	0,8566	7,0590	1,3716
1840 Saltdal	1,1813	0,2599	4,8004	0,6293	2,3131	1,3146
1841 Fauske	1,1850	0,1444	0,7338	0,9351	1,1526	1,0150
1845 Sørfold	1,4182	0,0713	1,4665	0,9438	4,0313	1,3281
1848 Steigen	1,7471	0,1885	0,8293	1,8348	5,1764	1,3378

Tabell D-k: Indeks for beregnet utgiftsbehov. Kommunene 2008.

Kommune	Andel innb. 2007 (promille)	Indeks basis- kriterium	Indeks innb. 0-5 år	Indeks innb. 6-15 år	Indeks innb. 16-66 år
	1	2	3	4	5
1849 Hamarøy	0,3783	6,1470	0,6227	0,8715	0,9673
1850 Tysfjord	0,4384	5,3052	0,7472	0,8769	1,0099
1851 Lødingen	0,4821	4,8234	0,6257	0,9407	0,9409
1852 Tjeldsund	0,2888	8,0520	0,8854	0,7796	0,9455
1853 Evenes	0,2907	7,9988	0,8202	0,9625	0,9437
1854 Ballangen	0,5734	4,0560	0,8118	1,0182	0,9458
1856 Røst	0,1263	18,4202	0,8648	1,1083	0,9296
1857 Værøy	0,1598	14,5540	0,8091	1,0065	0,9705
1859 Flakstad	0,3115	7,4666	0,8856	1,1257	0,8923
1860 Vestvågøy	2,2954	1,0132	0,9588	1,1337	0,9463
1865 Vågan	1,9209	1,2107	0,9303	0,9712	0,9890
1866 Hadsel	1,6891	1,3768	0,8114	1,0083	0,9773
1867 Bø	0,6193	3,7552	0,6727	0,9271	0,8944
1868 Øksnes	0,9583	2,4267	0,9504	1,1245	0,9545
1870 Sortland	2,0728	1,1220	0,9426	1,1453	0,9855
1871 Andøy	1,1006	2,1130	0,8014	0,9893	0,9492
1874 Moskenes	0,2469	9,4173	0,7563	0,9053	0,9218
<b>Nordland</b>	<b>50,2947</b>	<b>2,0345</b>	<b>0,9025</b>	<b>1,0326</b>	<b>0,9798</b>
1901 Harstad	4,9691	0,4680	0,9118	1,0238	1,0110
1902 Tromsø	13,7770	0,1688	1,0903	1,0337	1,0511
1911 Kvæfjord	0,6511	3,5716	0,7369	1,1856	0,9750
1913 Skånland	0,6159	3,7761	0,6671	0,8200	1,0235
1915 Bjarkøy	0,1117	20,8152	0,7458	1,0509	0,8686
1917 Ibestad	0,3362	6,9164	0,5725	0,8992	0,8870
1919 Gratangen	0,2619	8,8796	0,8118	1,0010	0,9011
1920 Lavangen	0,2160	10,7679	0,8913	0,9606	0,8957
1922 Bardu	0,8374	2,7771	1,1906	0,9411	0,9949
1923 Salangen	0,4768	4,8774	0,7773	1,0760	0,9960
1924 Målselv	1,4078	1,6520	0,9878	1,0111	0,9862
1925 Sørreisa	0,7082	3,2840	0,9859	1,1265	0,9689
1926 Dyrøy	0,2702	8,6058	0,7442	1,0356	0,9151
1927 Tranøy	0,3354	6,9340	0,7025	0,9351	0,9325
1928 Torsken	0,2089	11,1312	0,4951	0,8930	0,9722
1929 Berg	0,2055	11,3164	0,5872	1,0722	0,9649
1931 Lenvik	2,3556	0,9872	1,0038	1,1033	0,9680
1933 Balsfjord	1,1897	1,9548	0,8139	1,0585	0,9401
1936 Karlsøy	0,5007	4,6444	0,6771	0,9250	0,9877
1938 Lyngen	0,6834	3,4031	0,8577	1,0167	0,9535
1939 Storfjord	0,4082	5,6967	0,9994	1,0558	0,9975
1940 Kåfjord	0,4742	4,9038	0,7512	0,9462	0,9688
1941 Skjervøy	0,6336	3,6704	0,8752	1,1930	0,9724
1942 Nordreisa	1,0038	2,3167	0,8730	1,0174	0,9880
1943 Kvænangen	0,2886	8,0580	0,7964	0,9474	0,9228
<b>Troms</b>	<b>32,9271</b>	<b>1,7657</b>	<b>0,9695</b>	<b>1,0315</b>	<b>1,0090</b>
2002 Vardø	0,4883	4,7622	0,7590	0,9419	0,9897
2003 Vadsø	1,3082	1,7777	0,9707	1,1544	0,9959
2004 Hammerfest	2,0061	1,1592	1,0498	0,9997	1,0289
2011 Kautokeino	0,6334	3,6716	1,0433	1,0309	1,0456

Tabell D-k: Indeks for beregnet utgiftsbehov. Kommunene 2008.

Kommune	Indeks innb. 67-79 år	Indeks innb. 80-89 år	Indeks innb. over 90 år	Indeks urban.- kriterium	Indeks skilte og sep. 16-59 år
	6	7	8	9	10
1849 Hamarøy	1,3163	1,7309	2,6546	0,5348	0,9791
1850 Tysfjord	1,2525	1,1266	1,3603	0,5508	0,6338
1851 Lødingen	1,5201	1,6922	1,5622	0,5614	0,8917
1852 Tjeldsund	1,4589	1,7470	1,8473	0,5067	0,8817
1853 Evenes	1,3966	1,4585	1,6192	0,5074	0,8873
1854 Ballangen	1,2783	1,4511	1,9158	0,5812	0,7383
1856 Røst	1,3552	1,4030	0,4972	0,4294	0,8645
1857 Værøy	1,2626	1,2765	0,9820	0,4501	0,5588
1859 Flakstad	1,5414	1,3270	1,7130	0,5144	0,4141
1860 Vestvågøy	1,1470	1,1996	1,0938	0,7670	0,9466
1865 Vågan	1,1101	1,1597	1,1110	0,7402	0,9366
1866 Hadsel	1,2155	1,2203	1,1706	0,7214	0,9300
1867 Bø	1,7319	1,8288	2,4325	0,5902	0,8972
1868 Øksnes	1,2072	1,0306	0,8187	0,6441	0,9042
1870 Sortland	0,9043	1,0592	1,0296	0,7515	1,0499
1871 Andøy	1,3852	1,3412	1,5969	0,6622	0,9646
1874 Moskenes	1,6753	1,4781	2,0334	0,4911	0,7366
<b>Nordland</b>	1,1354	1,1004	1,1438	0,7772	0,9154
1901 Harstad	0,9862	0,9668	0,7958	0,8951	0,9970
1902 Tromsø	0,6994	0,5755	0,5627	1,0977	1,0025
1911 Kvæfjord	1,0825	1,0799	1,2050	0,5962	0,9143
1913 Skånland	1,2274	1,1679	2,0893	0,5896	0,7787
1915 Bjarkøy	1,3257	2,4983	2,8091	0,4190	0,6808
1917 Ibestad	1,9139	1,9635	1,7734	0,5224	0,6984
1919 Gratangen	1,6089	1,6191	1,5578	0,4969	0,9724
1920 Lavangen	1,5490	1,7398	2,0344	0,4781	0,7197
1922 Bardu	1,0308	0,9038	0,7496	0,6269	0,6240
1923 Salangen	1,0980	0,9794	1,2506	0,5601	0,8601
1924 Målselv	1,0830	1,0524	0,9363	0,6956	0,8645
1925 Sørreisa	1,0602	1,0081	0,9307	0,6063	0,8687
1926 Dyrøy	1,4081	1,7281	2,0905	0,5000	0,6242
1927 Tranøy	1,5457	1,6805	1,4036	0,5221	0,9960
1928 Torsken	1,4790	1,5415	2,2533	0,4749	0,7440
1929 Berg	1,3172	1,3582	1,5272	0,4734	0,7564
1931 Lenvik	1,0819	1,0619	0,6928	0,7710	0,9112
1933 Balsfjord	1,4768	1,1460	1,0025	0,6725	0,7478
1936 Karlsøy	1,4178	1,1256	1,3162	0,5657	0,9313
1938 Lyngen	1,3303	1,2882	1,0104	0,6020	0,6195
1939 Storfjord	1,1135	0,6837	0,6150	0,5430	0,8426
1940 Kåfjord	1,4647	1,1318	1,3236	0,5595	0,6625
1941 Skjervøy	1,0600	0,9742	0,6935	0,5929	0,8352
1942 Nordreisa	1,1652	1,0641	0,8129	0,6501	0,9291
1943 Kvænangen	1,6812	1,3949	1,0874	0,5066	0,8365
<b>Troms</b>	0,9744	0,8855	0,8254	0,8643	0,9241
2002 Vardø	1,3439	1,0992	0,9640	0,5628	0,9075
2003 Vadsø	0,9916	0,6811	0,6717	0,6854	0,8798
2004 Hammerfest	0,8631	0,7278	0,9230	0,7466	0,9892
2011 Kautokeino	0,8064	0,5424	0,5450	0,5929	0,4177

Tabell D-k: Indeks for beregnet utgiftsbehov. Kommunene 2008.

Kommune	Indeks arbeids- ledige 16-59 år	Indeks beregnet reisetid	Indeks reiseavst. innen sone	Indeks reiseavst. til nabo- krets	Indeks dødelig- het
	11	12	13	14	15
1849 Hamarøy	1,3817	1,8084	4,0455	3,3340	1,1093
1850 Tysfjord	2,2788	4,1702	7,0482	2,6290	1,3677
1851 Lødingen	1,8285	0,9522	2,0373	1,7253	0,8704
1852 Tjeldsund	1,1111	2,7194	4,0162	2,2464	0,8303
1853 Evenes	1,2224	0,9580	1,9796	2,3689	1,0311
1854 Ballangen	1,2578	0,6886	1,4004	1,4464	0,8888
1856 Røst	1,0386	0,0991	0,1479	0,7140	1,1872
1857 Værøy	3,2175	0,0347	0,0742	2,8910	1,1256
1859 Flakstad	1,4291	1,1209	3,8628	2,1350	1,0587
1860 Vestvågøy	1,4326	0,9516	1,1903	1,1779	1,0448
1865 Vågan	1,5942	1,1618	2,0059	2,0155	1,1392
1866 Hadsel	1,2134	1,5581	2,2036	1,1901	1,1003
1867 Bø	1,8219	0,9600	2,4138	1,3138	1,2101
1868 Øksnes	1,4942	0,8062	1,4047	1,8001	1,1574
1870 Sortland	1,4774	0,7880	1,2458	1,4198	0,9834
1871 Andøy	1,1239	1,8247	3,7528	1,8609	1,0350
1874 Moskenes	1,5020	0,7342	1,0109	1,7846	1,2139
<b>Nordland</b>	1,2417	1,3534	2,0436	1,5168	1,0222
1901 Harstad	1,2402	0,8361	0,7861	0,8432	1,0316
1902 Tromsø	1,0012	1,2057	1,1253	0,9133	0,9987
1911 Kvæfjord	1,1102	1,3612	2,2016	2,2956	1,1049
1913 Skånland	1,1709	1,7321	3,3782	2,1429	0,9248
1915 Bjarkøy	0,8339	1,4774	2,2844	3,0683	0,8049
1917 Ibestad	1,3289	2,3338	2,1457	2,0371	1,1590
1919 Gratangen	1,2714	1,0310	1,9780	2,3876	1,1446
1920 Lavangen	0,9666	0,4363	0,7911	2,1644	0,9716
1922 Bardu	0,7252	0,7541	1,4037	1,5507	0,9307
1923 Salangen	1,0168	0,6479	1,2075	1,5618	1,1945
1924 Målselv	0,6618	1,7548	3,0539	2,7216	1,1073
1925 Sørreisa	1,1645	0,5726	0,9695	1,5750	1,0159
1926 Dyrøy	1,2066	0,6608	1,2127	3,1851	1,1093
1927 Tranøy	0,8230	2,3731	5,4214	3,2498	1,0726
1928 Torsken	1,5938	3,2223	7,3506	3,2234	1,1479
1929 Berg	1,2005	1,2874	2,2584	2,4518	1,3128
1931 Lenvik	1,1836	1,6440	2,6915	2,2735	1,0944
1933 Balsfjord	0,9847	2,0133	4,1491	2,8148	1,1843
1936 Karlsøy	1,3299	3,9434	6,8178	3,5010	0,9579
1938 Lyngen	1,7268	2,2333	4,7420	2,6084	1,0528
1939 Storfjord	1,3650	1,5401	4,7648	3,0009	1,3218
1940 Kåfjord	1,8808	2,3275	3,4239	1,5713	1,2010
1941 Skjervøy	1,9033	1,1655	1,9088	2,4358	1,1828
1942 Nordreisa	1,5228	1,2063	2,1577	2,1482	1,1647
1943 Kvænangen	1,5841	2,8518	3,4241	4,6777	1,2464
<b>Troms</b>	1,1224	1,3374	1,8627	1,5514	1,0488
2002 Vardø	3,5081	0,3100	0,6238	0,6550	1,4119
2003 Vadsø	1,6168	0,5181	0,8589	0,5458	1,1915
2004 Hammerfest	0,9099	0,7858	0,7305	1,0911	1,1058
2011 Kautokeino	3,6881	1,2880	3,0410	4,6777	1,1359

Tabell D-k: Indeks for beregnet utgiftsbehov. Kommunene 2008.

Kommune	Indeks ikke-gifte 67 år og over	Indeks inn- vandrerere	Indeks PU 16 år og over	Indeks PU under 16 år	Indeks land- bruk	Indeks ber. utg.behov
	16	17	18	19	20	21
1849 Hamarøy	1,8182	0,1510	2,1963	0,5553	3,4832	1,4423
1850 Tysfjord	1,5692	0,1014	2,9787	0,9585	2,3720	1,3845
1851 Lødingen	1,6610	0,2370	2,2157	0,0000	1,4513	1,3176
1852 Tjeldsund	1,5533	0,1758	3,0824	0,7274	2,7445	1,4753
1853 Evenes	1,8059	0,1310	2,0414	1,4452	3,7494	1,3801
1854 Ballangen	1,6692	0,2325	1,4492	0,3664	3,2427	1,2277
1856 Røst	1,4477	0,3520	1,4103	0,0000	1,5681	1,5011
1857 Værøy	1,3310	0,0397	1,8571	3,9442	0,8897	1,4472
1859 Flakstad	1,3763	0,1223	1,3339	1,3490	2,3498	1,3509
1860 Vestvågøy	1,2161	0,2074	1,3445	0,8237	1,8858	1,1029
1865 Vågan	1,2888	0,3305	1,1123	1,2030	0,8476	1,0612
1866 Hadsel	1,3024	0,3871	1,1595	0,4975	1,7498	1,0907
1867 Bø	1,8995	0,2358	1,9167	0,3392	3,1349	1,3663
1868 Øksnes	1,1443	0,1722	2,1057	2,1922	1,3015	1,1596
1870 Sortland	1,0325	0,3522	1,4030	1,5203	1,3114	1,0739
1871 Andøy	1,3980	0,2826	1,5099	1,9088	2,0471	1,2062
1874 Moskenes	1,5744	0,0514	0,9613	1,7014	0,3627	1,3288
<b>Nordland</b>	1,1689	0,3051	1,2957	1,0401	1,5642	1,0985
1901 Harstad	0,9516	0,3334	0,7764	0,9301	0,5235	0,9483
1902 Tromsø	0,6855	0,5331	0,5600	0,9149	0,3282	0,8590
1911 Kvæfjord	1,1585	0,1560	10,4824	2,5812	2,4903	1,7948
1913 Skånland	1,3705	0,1958	3,1801	1,0233	3,0065	1,2851
1915 Bjarkøy	2,0225	0,7954	1,0624	1,8804	5,1488	1,8575
1917 Ibestad	1,9766	0,3965	1,9416	1,2496	3,6875	1,4541
1919 Gratangen	2,0555	0,5332	2,0395	0,0000	3,5579	1,4539
1920 Lavangen	1,8464	0,2939	2,4733	0,9727	3,6526	1,5094
1922 Bardu	0,9008	0,2198	1,6301	0,2509	2,5059	1,0190
1923 Salangen	1,2615	0,3195	2,3650	0,4406	2,4574	1,2151
1924 Målselv	1,0929	0,0857	0,9697	1,0446	2,7024	1,0649
1925 Sørreisa	1,0981	0,3496	1,5086	0,8900	1,4922	1,1099
1926 Dyrøy	2,1643	0,1175	2,1963	0,0000	4,7108	1,4790
1927 Tranøy	1,6646	0,2082	1,9466	1,2528	3,3954	1,4274
1928 Torsken	1,7973	0,1823	1,4204	2,0111	1,0569	1,5272
1929 Berg	1,6494	0,0927	1,1552	0,0000	0,8512	1,3956
1931 Lenvik	1,1483	0,2398	1,4361	1,9620	1,2115	1,0935
1933 Balsfjord	1,4329	0,1174	1,3969	1,0595	4,1210	1,1867
1936 Karlsøy	1,2410	0,4057	1,5409	2,9369	2,8517	1,2941
1938 Lyngen	1,2886	0,1115	2,6923	0,9223	3,0044	1,2992
1939 Storfjord	1,0745	0,2021	2,0354	0,0000	3,3515	1,2116
1940 Kåfjord	1,5556	0,1071	1,5018	0,8860	3,9684	1,2352
1941 Skjervøy	1,1276	0,2204	1,5924	1,3263	0,8317	1,1641
1942 Nordreisa	1,2679	0,1960	1,7146	2,9300	2,9871	1,1346
1943 Kvænangen	1,8538	0,0440	3,4960	5,0955	5,0037	1,5568
<b>Troms</b>	0,9943	0,3638	1,2708	1,1357	1,3523	1,0339
2002 Vardø	1,5651	0,2730	1,2153	0,0000	0,6547	1,1271
2003 Vadsø	0,9246	0,5143	0,7712	0,3212	1,0447	0,9649
2004 Hammerfest	0,8729	0,5189	0,7100	0,9425	0,2091	0,9137
2011 Kautokeino	0,6611	0,0702	1,4055	0,0000	5,3497	1,0735

Tabell D-k: Indeks for beregnet utgiftsbehov. Kommunene 2008.

Kommune	Andel innb. 2007 <i>(promille)</i>	Indeks basis- kriterium	Indeks innb. 0-5 år	Indeks innb. 6-15 år	Indeks innb. 16-66 år
	1	2	3	4	5
2012 Alta	3,8644	0,6018	1,2104	1,2090	0,9941
2014 Loppa	0,2457	9,4664	0,6432	0,9689	0,9423
2015 Hasvik	0,2147	10,8322	0,6825	0,9439	0,9957
2017 Kvalsund	0,2333	9,9692	0,6405	0,8963	0,9868
2018 Måsøy	0,2818	8,2535	0,6424	0,9818	0,9749
2019 Nordkapp	0,6994	3,3251	0,8257	1,0555	0,9814
2020 Porsanger	0,8846	2,6289	0,9354	0,9363	1,0267
2021 Karasjok	0,6137	3,7892	0,9222	1,1897	0,9913
2022 Lebesby	0,2899	8,0224	0,8920	0,9376	0,9854
2023 Gamvik	0,2235	10,4076	0,5915	0,9933	1,0043
2024 Berlevåg	0,2320	10,0243	0,9660	0,8874	0,9562
2025 Tana	0,6364	3,6544	0,8488	0,9958	0,9976
2027 Nesseby	0,1888	12,3149	0,5021	0,8857	0,9749
2028 Båtsfjord	0,4514	5,1521	0,9930	0,9905	1,0257
2030 Sør-Varanger	2,0273	1,1471	0,9566	1,0639	0,9984
<b>Finnmark</b>	15,5229	2,8465	0,9875	1,0712	1,0014
<b>Hele landet</b>	1 000,0000	1,0000	1,0000	1,0000	1,0000

Tabell D-k: Indeks for beregnet utgiftsbehov. Kommunene 2008.

Kommune	Indeks innb. 67-79 år	Indeks innb. 80-89 år	Indeks innb. over 90 år	Indeks urban.- kriterium	Indeks skilte og sep. 16-59 år
	6	7	8	9	10
2012 Alta	0,8042	0,5125	0,4548	0,8512	0,9859
2014 Loppa	1,5593	1,5295	1,1498	0,4906	1,0501
2015 Hasvik	1,3917	1,0501	0,8771	0,4775	0,9551
2017 Kvalsund	1,6092	1,0124	0,6727	0,4855	1,0775
2018 Måsøy	1,5861	0,9906	0,5569	0,5042	0,7277
2019 Nordkapp	1,1319	1,1742	0,9872	0,6048	1,1585
2020 Porsanger	1,0306	0,9102	0,4967	0,6338	1,1777
2021 Karasjok	1,0111	0,7347	0,4091	0,5892	0,8838
2022 Lebesby	1,3566	0,8888	1,0826	0,5071	1,1067
2023 Gamvik	1,3600	0,8888	1,4045	0,4814	1,1249
2024 Berlevåg	1,4420	1,1800	1,3528	0,4850	1,0264
2025 Tana	1,2600	0,7676	1,1343	0,5934	0,9614
2027 Nesseby	1,6363	1,3359	1,3295	0,4654	1,1384
2028 Båtsfjord	1,0070	0,6897	0,4867	0,5540	0,9085
2030 Sør-Varanger	1,0266	0,8711	0,8050	0,7482	0,9756
<b>Finnmark</b>	1,0185	0,7701	0,7238	0,6930	0,9658
<b>Hele landet</b>	1,0000	1,0000	1,0000	1,0000	1,0000



Tabell D-k: Indeks for beregnet utgiftsbehov. Kommunene 2008.

Kommune	Indeks arbeids- ledige 16-59 år	Indeks beregnet reisetid	Indeks reiseavst. innen sone	Indeks reiseavst. til nabo- krets	Indeks dødelig- het
	<i>11</i>	<i>12</i>	<i>13</i>	<i>14</i>	<i>15</i>
2012 Alta	1,4157	1,3789	1,8221	2,0856	1,0782
2014 Loppa	2,4088	4,5104	7,4911	5,8041	1,4643
2015 Hasvik	2,3867	1,3671	2,8295	1,7578	1,6755
2017 Kvalsund	1,6049	1,8726	4,0190	7,3519	1,2850
2018 Måsøy	1,9716	1,9082	2,5112	1,4390	1,3830
2019 Nordkapp	2,2817	1,5246	1,1909	1,8395	1,2858
2020 Porsanger	1,6480	1,4203	3,0288	2,3509	1,3216
2021 Karasjok	1,9171	0,4549	0,9155	2,4294	1,0257
2022 Lebesby	2,2794	3,0011	7,2203	4,2455	1,3443
2023 Gamvik	2,3935	2,5316	3,7502	5,7250	1,2074
2024 Berlevåg	2,0153	0,2256	0,4549	0,8085	1,1629
2025 Tana	1,6619	1,8211	4,0281	5,4982	1,1776
2027 Nesseby	1,9551	0,8239	1,8457	2,4893	1,1112
2028 Båtsfjord	4,1967	0,1907	0,3276	0,6297	1,4610
2030 Sør-Varanger	1,1667	1,6602	2,7631	2,3826	1,2273
<b>Finnmark</b>	1,7442	1,2744	2,0438	2,2423	1,1915
<b>Hele landet</b>	1,0000	1,0000	1,0000	1,0000	1,0000

Tabell D-k: Indeks for beregnet utgiftsbehov. Kommunene 2008.

Kommune	Indeks ikke-gifte 67 år og over	Indeks inn- vandrerere	Indeks PU 16 år og over	Indeks PU under 16 år	Indeks land- bruk	Indeks ber. utg.behov
	16	17	18	19	20	21
2012 Alta	0,7473	0,2234	1,3669	1,3591	1,1988	0,9924
2014 Loppa	1,5150	0,3101	1,2080	0,8552	2,2650	1,5192
2015 Hasvik	1,6717	0,3548	0,5529	2,9356	1,7655	1,2909
2017 Kvalsund	1,5100	0,2449	1,5265	0,0000	4,0860	1,3833
2018 Måsøy	1,5332	0,4055	2,3170	1,4912	1,4970	1,3157
2019 Nordkapp	1,2924	0,2814	1,0183	1,2015	0,4475	1,1354
2020 Porsanger	1,0067	0,1507	0,8722	0,0000	3,1412	1,0310
2021 Karasjok	0,9421	0,1551	1,3538	2,3961	4,1213	1,0967
2022 Lebesby	1,5819	0,3066	2,4568	0,0000	4,6648	1,4272
2023 Gamvik	1,3384	0,1420	0,7968	2,8205	2,6857	1,3723
2024 Berlevåg	1,7905	0,1094	1,7908	0,9056	1,6139	1,3093
2025 Tana	1,2637	0,1696	1,8652	2,3108	5,5642	1,2319
2027 Nesseby	2,0412	0,3361	1,8857	1,1125	5,7215	1,4716
2028 Båtsfjord	1,0675	0,4922	1,5778	1,3963	1,0180	1,0785
2030 Sør-Varanger	1,0753	0,3977	1,1710	0,6218	1,1338	1,0458
<b>Finnmark</b>	1,0271	0,3124	1,2158	1,0015	1,7886	1,0679
<b>Hele landet</b>	1,0000	1,0000	1,0000	1,0000	1,0000	1,0000

## Tabell E-k

### Kriteriedata. Kommunene

I tabell E-k presenteres kriteriedata som ligger til grunn for beregningen av indeksverdiene som er presentert i tabell D-k.

#### **Kolonne 1 – Totalt innbyggertall per 1. januar 2007**

Tall fra Statistisk sentralbyrå (SSB). Befolkningsstatistikk 2007.

#### **Kolonne 2 - Basiskriteriet**

Basiskriteriet har samme kriterieverdi for alle kommuner.

#### **Kolonne 3-8 - Innbyggertall fordelt på aldersgrupper per 1. januar 2007**

Statistikk fra Statistisk sentralbyrå. Befolkningsstatistikk 2007.

#### **Kolonne 9 - Urbanitetskriterium**

Folketall per 1. januar 2007 opphøyd i 1,2.

#### **Kolonne 10 - Skilte og separerte 16 – 59 år per 1. januar 2007**

Statistikk fra Statistisk sentralbyrå utarbeidet for Kommunal- og regionaldepartementet.

#### **Kolonne 11 - Arbeidsledige 16 – 59 år**

Som grunnlag for kriteriet benyttes årsgjennomsnitt i 2006 for registrerte arbeidsledige, yngre enn 60 år. Statistikk fra Statistisk sentralbyrå utarbeidet for Kommunal- og regionaldepartementet.

#### **Kolonne 12 – Beregnet reisetid (per 1. januar 2007)**

Beregnet reisetid er modellberegnet reisetid i minutter til kommunesenteret for alle innbyggerne i kommunen ut fra bestemte forutsetninger. Nærmere omtale er gitt i St.prp. nr. 62 (1999-2000) *Om kommuneøkonomien 2001 m.v.* Statistikk fra Statistisk sentralbyrå utarbeidet for Kommunal- og regionaldepartementet.

#### **Kolonne 13 - Reiseavstand innen sone (per 1. januar 2007)**

Reiseavstand innen sone (i km) er modellberegnet reiseavstand til sonesenter. En sone er et geografisk sammenhengende område bestående av grunnkretser. Nærmere omtale av kriteriet er gitt i St.prp. nr. 62 (1999-2000) *Om kommuneøkonomien 2001 m.v.* Statistikk fra Statistisk sentralbyrå utarbeidet for Kommunal- og regionaldepartementet.

#### **Kolonne 14 - Reiseavstand til nærmeste nabokrets (per 1. januar 2007)**

Reiseavstand til nærmeste nabokrets (i km) er innbyggernes avstand fra senter i egen grunnkrets til senter i nærmeste nabogrunnkrets innenfor samme sone summert for alle kommunens innbyggere. Nærmere omtale av kriteriet er gitt i St.prp. nr. 62 (1999-2000) *Om kommuneøkonomien 2001 m.v.* Statistikk fra Statistisk sentralbyrå utarbeidet for Kommunal- og regionaldepartementet.

### **Kolonne 15 - Alders- og kjønnsstandardisert dødelighet**

Alders- og kjønnsstandardisert dødelighet for hele befolkningen, gjennomsnitt for årene 2002-2006. Statistikk fra Statistisk sentralbyrå utarbeidet for Kommunal- og regionaldepartementet.

### **Kolonne 16 - Ikke-gifte 67 år og over per 1. januar 2007**

Definisjon av ikke-gifte: aldri tidligere gift, skilt, separert (inklusive skilt, separert, gjenlevende partner), enker og enkemenn. Statistikk fra Statistisk sentralbyrå utarbeidet for Kommunal- og regionaldepartementet.

### **Kolonne 17 – Innvandrere per 1. januar 2007**

Dette kriteriet omfatter:

- Førstegenerasjons innvandrere uten flyktningestatus fra ikke-industrialiserte land bosatt i Norge per 1. januar 2007
- Førstegenerasjons innvandrere med flyktningestatus (uavhengig av fødeland) som ble bosatt i Norge før 1. januar 2002

Personene er registrert på den kommunen de var registrert bosatt per 1. januar 2007. Definisjonen av person fra ikke-industrialisert land er at personens fødeland er Asia, Afrika, Mellom- og Sør-Amerika eller Tyrkia. Med "flyktinger" menes personer som har hatt flukt som grunnen til første innvandring, de som har fått en flyktningetillatelse etter hvert og de som kom sammen med en flyktning eller ble gjenforent med dem som familiemedlemmer.

Statistikken er utarbeidet av Statistisk sentralbyrå for Kommunal- og regionaldepartementet.

### **Kolonne 18 - Antall personer med psykisk utviklingshemning 16 år og eldre**

Tallmaterialet er per 1. januar 2007.

### **Kolonne 19 - Antall personer med psykisk utviklingshemning 0 – 15 år**

Tallmaterialet er per 1. januar 2007.

### **Kolonne 20 – Antall elever i statlige og private skoler, grunnskole**

Antall elever i statlige og private grunnskoler. Tall fra skoleåret 2006/2007.

### **Kolonne 21 – Antall elever med opphold/innlosjering, grunnskole**

Elever ved statlige spesialskoler og private skoler for funksjonshemmede som er innlosjert på skolen. Tall fra skoleåret 2006/2007.

### **Kolonne 22 – Antall elever ved spesielle skoler, grunnskole**

Antall elever ved statlige spesialskoler og private skoler for funksjonshemmede. Tall fra skoleåret 2006/2007.

### **Kolonne 23 – 26 Landbrukskriteriet**

Landbrukskriteriet består av fire bakenforliggende kriterier: dyrket areal (30 prosent vekt), antall driftsenheter (20 prosent vekt), antall landbrukseiendommer (40 prosent vekt) og kommunenes areal (10 prosent vekt). Disse fire bakenforliggende kriteriene er vist som fire kolonner i tabell E. I tabell D er disse sammenvektet til ett landbrukskriterium. Landbrukskriteriet beregnes på følgende måte for den enkelte kommune:

$$\frac{\text{Dyrket areal i kom. X} * 0,3}{\text{Dyrket areal i landet}} + \frac{\text{Ant. Driftsenh. i kom. X} * 0,2}{\text{Antall driftsenh. i landet}} + \frac{\text{Ant. landbr.eiend. i kom. X} * 0,4}{\text{Antall landbr.eiend. i landet}} + \frac{\text{Areal i kom. X} * 0,1}{\text{Areal i landet}}$$

### **Kolonne 27 - Skatt i prosent av landsgjennomsnittet i 2006**

Tabell E-k: Kriteriedata for kommunene 2008.

Kommune	Innbygger- tall per 1.1.2007	Basis- kriteriet	Innbyggere fordelt etter alder:					
			0 - 5	6 - 15	16 - 66	67 - 79	80 - 89	Over 89
	1	2	3	4	5	6	7	8
0101 Halden	27 835	1	1 909	3 528	18 190	2 637	1378	193
0104 Moss	28 633	1	1 986	3 544	19 015	2 768	1117	203
0105 Sarpsborg	50 593	1	3 565	6 477	33 393	4 741	2107	310
0106 Fredrikstad	71 297	1	4 875	9 316	46 668	6 872	3047	519
0111 Hvaler	3 880	1	224	459	2 657	378	135	27
0118 Aremark	1 417	1	106	189	882	146	75	19
0119 Marker	3 517	1	207	480	2 235	366	194	35
0121 Rømskog	659	1	33	82	391	89	57	7
0122 Trøgstad	4 994	1	343	637	3 318	437	224	35
0123 Spydeberg	4 948	1	348	668	3 305	401	197	29
0124 Askim	14 329	1	1 035	1 917	9 546	1 155	581	95
0125 Eidsberg	10 357	1	765	1 348	6 807	914	453	70
0127 Skiptvet	3 413	1	241	490	2 245	279	136	22
0128 Rakkestad	7 428	1	526	984	4 812	722	317	67
0135 Råde	6 654	1	450	880	4 342	660	284	38
0136 Rygge	13 839	1	998	2 032	8 912	1 316	521	60
0137 Våler	4 152	1	305	630	2 805	288	109	15
0138 Hobøl	4 578	1	324	703	3 105	310	112	24
<b>Østfold</b>	<b>262 523</b>	<b>18</b>	<b>18 240</b>	<b>34 364</b>	<b>172 628</b>	<b>24 479</b>	<b>11044</b>	<b>1 768</b>
0211 Vestby	13 414	1	1 105	1 930	9 151	863	324	41
0213 Ski	27 247	1	2 262	4 050	18 004	2 121	724	86
0214 Ås	14 873	1	1 175	2 255	9 805	1 149	426	63
0215 Frogn	13 890	1	1 030	2 103	9 175	1 126	398	58
0216 Nesodden	16 791	1	1 272	2 650	11 181	1 183	447	58
0217 Oppegård	23 993	1	1 892	3 538	15 748	1 989	751	75
0219 Bærum	106 932	1	8 892	15 234	68 501	9 007	4664	634
0220 Asker	52 210	1	4 171	8 127	33 773	4 273	1667	199
0221 Aurskog-Høland	13 587	1	930	1 845	8 888	1 253	577	94
0226 Sørum	13 807	1	1 139	1 988	9 184	1 028	406	62
0227 Fet	9 799	1	738	1 393	6 569	787	273	39
0228 Rælingen	15 062	1	1 148	1 922	10 589	1 038	328	37
0229 Enebakk	9 660	1	759	1 472	6 661	531	209	28
0230 Lørenskog	31 365	1	2 447	4 419	21 349	2 267	794	89
0231 Skedsmo	44 577	1	3 705	6 016	29 674	3 598	1401	183
0233 Nittedal	19 968	1	1 681	3 140	13 320	1 363	400	64
0234 Gjerdrum	5 353	1	451	900	3 491	367	124	20
0235 Ullensaker	25 966	1	2 480	3 513	17 390	1 876	616	91
0236 Nes	18 219	1	1 302	2 655	12 084	1 435	638	105
0237 Eidsvoll	19 334	1	1 449	2 556	12 999	1 527	701	102
0238 Nannestad	10 536	1	907	1 547	7 017	696	315	54
0239 Hurdal	2 594	1	146	348	1 674	255	143	28
<b>Akershus</b>	<b>509 177</b>	<b>22</b>	<b>41 081</b>	<b>73 601</b>	<b>336 227</b>	<b>39 732</b>	<b>16326</b>	<b>2 210</b>
0301 Oslo	548 617	1	44 463	54 879	388 821	36 281	20151	4 022
0402 Kongsvinger	17 236	1	1 032	2 093	11 496	1 767	759	89
0403 Hamar	27 909	1	1 699	3 235	18 358	2 903	1485	229
0412 Ringsaker	31 974	1	2 115	4 439	20 747	3 070	1419	184
0415 Løten	7 292	1	445	947	4 828	655	363	54
0417 Stange	18 642	1	1 221	2 440	12 182	1 844	831	124

Tabell E-k: Kriteriedata for kommunene 2008.

Kommune	Urbanitets- kriterium	Skilte og separerte 16 - 59 år	Arbeids- ledige 16 - 59 år	Be- regnet reisetid	Reiseavst. innen sone	Reiseavst. til nabo- krets	Dødelig- het
	9	10	11	12	13	14	15
0101 Halden	215 531	1 995	415	128 393	67 866	57 243	213
0104 Moss	222 967	2 444	408	89 378	30 161	16 631	229
0105 Sarpsborg	441 477	3 966	729	269 690	120 781	65 882	396
0106 Fredrikstad	666 324	5 467	1 158	420 590	137 949	75 980	546
0111 Hvaler	20 258	292	51	41 506	30 750	11 998	28
0118 Aremark	6 048	77	13	7 422	7 570	8 284	11
0119 Marker	18 006	219	28	19 027	19 750	13 022	27
0121 Rømskog	2 414	26	1	1 818	1 596	2 075	4
0122 Trøgstad	27 424	376	40	22 663	19 085	12 278	39
0123 Spydeberg	27 122	345	33	13 602	17 200	10 528	36
0124 Askim	97 154	1 154	186	35 887	20 788	20 648	110
0125 Eidsberg	65 808	756	106	50 137	39 213	17 671	77
0127 Skiptvet	17 369	221	20	12 810	12 057	9 577	24
0128 Rakkestad	44 162	496	78	38 804	27 407	16 172	59
0135 Råde	38 699	447	46	31 836	19 879	9 712	47
0136 Rygge	93 181	1 013	135	57 324	38 385	14 957	100
0137 Våler	21 974	280	35	26 787	34 507	11 083	33
0138 Hobøl	24 706	339	40	25 981	29 483	10 827	31
<b>Østfold</b>	<b>2 050 623</b>	<b>19 913</b>	<b>3 524</b>	<b>1 293 655</b>	<b>674 428</b>	<b>384 568</b>	<b>2 010</b>
0211 Vestby	89 757	1 006	137	89 177	40 153	13 731	92
0213 Ski	210 079	1 910	307	140 103	51 429	29 128	177
0214 Ås	101 596	848	136	88 558	40 545	18 893	95
0215 Frogn	93 593	1 101	133	55 102	27 770	19 225	94
0216 Nesodden	117 515	1 302	201	99 560	27 170	17 775	109
0217 Oppegård	180 344	1 505	196	102 529	42 960	25 682	153
0219 Bærum	1 083 750	6 524	781	742 734	182 853	62 345	632
0220 Asker	458 463	3 298	446	322 401	76 680	63 985	300
0221 Aurskog-Høland	91 148	898	135	142 986	60 358	38 405	102
0226 Sørum	92 922	910	119	114 315	43 545	29 568	92
0227 Fet	61 577	616	88	50 515	30 644	20 933	76
0228 Rælingen	103 148	1 235	182	74 626	26 631	13 996	106
0229 Enebakk	60 530	731	99	85 893	31 729	13 460	67
0230 Lørenskog	248 734	2 450	460	132 459	49 375	28 005	217
0231 Skedsmo	379 256	3 188	537	253 735	72 081	27 279	314
0233 Nittedal	144 678	1 395	201	129 103	49 976	21 265	144
0234 Gjerdrum	29 807	333	43	19 728	16 264	8 520	36
0235 Ullensaker	198 283	2 008	276	144 833	66 573	56 472	188
0236 Nes	129 607	1 258	176	170 148	91 142	38 553	143
0237 Eidsvoll	139 183	1 537	204	159 396	57 971	28 879	150
0238 Nannestad	67 176	762	102	70 126	26 957	22 585	76
0239 Hurdal	12 496	166	21	21 036	15 525	9 593	17
<b>Akershus</b>	<b>4 093 642</b>	<b>34 981</b>	<b>4 978</b>	<b>3 209 063</b>	<b>1 128 333</b>	<b>608 278</b>	<b>3 380</b>
0301 Oslo	7 711 220	40 538	9 352	4 671 634	1 042 886	447 711	4 113
0402 Kongsvinger	121 262	1 373	295	120 132	94 932	32 071	158
0403 Hamar	216 219	2 092	313	117 048	43 604	23 645	190
0412 Ringsaker	254 540	1 967	335	330 176	144 303	59 872	256
0415 Løten	43 193	466	74	29 382	28 821	13 262	53
0417 Stange	133 227	1 153	213	186 199	81 709	37 459	141



Tabell E-k: Kriteriedata for kommunene 2008.

Kommune	Ikke-gifte 67 år og over	Inn- vandrerere	PU 16 år og over	PU under 16 år	Elever vanlig underv.	Elever med opphold	Elever spesiell underv.	Areal dyrket mark	Antall drifts- enheter
	16	17	18	19	20	21	22	23	24
0101 Halden	2 034	891	109	36	25,5	0,0	0,0	62	236
0104 Moss	2 018	1 434	117	52	130,0	0,0	2,5	6	18
0105 Sarpsborg	3 476	1 989	192	40	60,0	1,0	1,0	80	324
0106 Fredrikstad	5 017	2 743	235	56	132,0	1,0	1,0	68	287
0111 Hvaler	257	24	19	9	3,5	1,0	1,0	3	21
0118 Aremark	99	7	6	1	0,0	0,0	0,0	19	79
0119 Marker	282	55	18	2	0,0	0,0	0,0	40	151
0121 Rømskog	62	4	3	0	0,0	0,0	0,0	3	18
0122 Trøgstad	350	55	28	6	2,0	0,0	0,0	68	187
0123 Spydeberg	284	68	17	6	6,0	0,0	1,0	37	119
0124 Askim	955	819	29	12	59,5	0,0	1,0	26	99
0125 Eidsberg	682	324	51	7	21,0	0,0	0,0	75	276
0127 Skiptvet	213	50	11	1	4,0	0,0	0,0	35	161
0128 Rakkestad	560	228	56	3	1,0	0,0	0,0	117	343
0135 Råde	434	59	12	11	37,0	0,0	0,0	34	141
0136 Rygge	842	376	42	14	62,0	0,0	0,0	26	102
0137 Våler	205	60	12	5	7,5	0,0	0,0	35	123
0138 Hobøl	188	90	19	6	16,5	0,0	3,0	31	88
<b>Østfold</b>	<b>17 958</b>	<b>9 276</b>	<b>976</b>	<b>267</b>	<b>567,5</b>	<b>3,0</b>	<b>10,5</b>	<b>766</b>	<b>2773</b>
0211 Vestby	544	339	34	15	55,0	0,0	0,0	40	121
0213 Ski	1 245	1 099	60	25	21,0	0,0	1,8	33	112
0214 Ås	670	735	49	22	56,0	0,0	0,0	41	106
0215 Frogn	731	251	38	14	145,5	0,0	1,8	13	54
0216 Nesodden	777	382	40	20	250,0	0,0	0,5	5	22
0217 Oppegård	1 151	704	51	17	41,0	0,0	4,5	0	3
0219 Bærum	6 570	4 044	330	126	452,0	0,0	8,0	15	50
0220 Asker	2 453	1 824	130	58	209,0	0,0	3,4	9	62
0221 Aurskog-Høland	964	138	33	9	1,0	0,0	0,0	103	391
0226 Sørum	632	313	42	7	42,0	0,0	1,0	75	235
0227 Fet	455	204	16	11	21,0	0,0	0,0	26	97
0228 Rælingen	619	856	36	14	20,5	0,0	0,0	6	25
0229 Enebakk	348	215	33	15	13,0	0,0	0,0	29	104
0230 Lørenskog	1 348	2 133	58	22	160,5	0,0	3,0	6	23
0231 Skedsmo	2 310	2 677	96	40	154,0	0,0	1,0	21	59
0233 Nittedal	778	586	55	28	32,0	0,0	0,8	14	56
0234 Gjerdrum	209	106	17	7	15,0	0,0	0,0	26	89
0235 Ullensaker	1 176	1 028	51	19	28,5	0,0	2,6	88	253
0236 Nes	1 032	314	57	11	6,0	0,0	1,0	137	416
0237 Eidsvoll	1 190	370	71	33	15,5	0,0	0,0	52	216
0238 Nannestad	546	246	40	9	10,5	0,0	0,0	52	164
0239 Hurdal	222	22	6	1	5,0	0,0	0,0	7	55
<b>Akershus</b>	<b>25 970</b>	<b>18 586</b>	<b>1 343</b>	<b>523</b>	<b>1 754,0</b>	<b>0,0</b>	<b>29,4</b>	<b>797</b>	<b>2713</b>
0301 Oslo	34 578	56 879	1 101	590	2 220,0	0,0	17,0	6	21
0402 Kongsvinger	1 419	581	65	18	0,0	0,0	0,0	48	193
0403 Hamar	2 388	631	127	45	152,0	0,0	9,0	43	135
0412 Ringsaker	2 245	339	164	35	120,0	0,0	3,0	180	718
0415 Løten	547	74	28	8	53,5	0,0	3,0	46	156
0417 Stange	1 334	275	91	16	193,5	0,0	6,0	101	318

Tabell E-k: Kriteriedata for kommunene 2008.

Kommune	Total areal	Antall landbruks- eiendommer	Skatt i pst av landsgj.
	25	26	27
0101 Halden	642	646	79,6
0104 Moss	64	62	90,4
0105 Sarpsborg	406	786	80,9
0106 Fredrikstad	288	765	87,3
0111 Hvaler	90	241	93,8
0118 Aremark	319	217	84,8
0119 Marker	413	426	74,0
0121 Rømskog	183	101	92,0
0122 Trøgstad	205	491	83,4
0123 Spydeberg	142	274	99,1
0124 Askim	69	252	91,1
0125 Eidsberg	236	621	86,7
0127 Skiptvet	101	327	80,5
0128 Rakkestad	435	735	83,1
0135 Råde	119	330	90,9
0136 Rygge	74	237	90,6
0137 Våler	257	319	88,5
0138 Hobøl	140	263	86,9
<b>Østfold</b>	<b>4 181</b>	<b>7 093</b>	<b>85,9</b>
0211 Vestby	134	311	100,1
0213 Ski	166	300	105,5
0214 Ås	103	235	98,9
0215 Frogn	86	171	113,4
0216 Nesodden	62	123	95,9
0217 Oppegård	37	31	124,6
0219 Bærum	192	265	149,7
0220 Asker	101	259	139,2
0221 Aurskog-Høland	962	1 156	80,6
0226 Sørumsund	207	513	103,3
0227 Fet	176	313	97,5
0228 Rælingen	72	76	97,6
0229 Enebakk	233	252	88,9
0230 Lørenskog	71	94	110,2
0231 Skedsmo	77	178	113,2
0233 Nittedal	186	240	105,7
0234 Gjerdrum	83	216	99,7
0235 Ullensaker	253	581	101,5
0236 Nes	637	1 284	84,1
0237 Eidsvoll	457	834	84,3
0238 Nannestad	341	492	86,7
0239 Hurdal	285	250	75,1
<b>Akershus</b>	<b>4 918</b>	<b>8 174</b>	<b>115,9</b>
0301 Oslo	454	135	139,6
0402 Kongsvinger	1 036	1 190	80,6
0403 Hamar	351	437	95,2
0412 Ringsaker	1 281	1 601	74,5
0415 Løten	369	645	72,6
0417 Stange	724	1 350	75,9

Tabell E-k: Kriteriedata for kommunene 2008.

Kommune	Innbygger- tall per 1.1.2007	Basis- kriteriet	Innbyggere fordelt etter alder:					
			0 - 5	6 - 15	16 - 66	67 - 79	80 - 89	Over 89
	1	2	3	4	5	6	7	8
0418 Nord-Odal	5 055	1	317	584	3 237	606	276	35
0419 Sør-Odal	7 754	1	490	1 027	5 028	768	389	52
0420 Eidskog	6 385	1	357	859	4 004	700	385	80
0423 Grue	5 152	1	254	596	3 226	635	378	63
0425 Åsnes	7 604	1	390	857	4 794	981	513	69
0426 Våler	3 877	1	203	424	2 488	484	236	42
0427 Elverum	19 260	1	1 375	2 462	12 616	1 782	865	160
0428 Trysil	6 782	1	369	785	4 329	815	412	72
0429 Åmot	4 284	1	306	496	2 705	486	253	38
0430 Stor-Elvdal	2 705	1	143	289	1 717	349	171	36
0432 Rendalen	2 055	1	95	222	1 268	259	183	28
0434 Engerdal	1 460	1	90	194	876	193	93	14
0436 Tolga	1 707	1	103	265	1 056	161	106	16
0437 Tynset	5 371	1	357	746	3 416	555	250	47
0438 Alvdal	2 430	1	174	336	1 511	258	131	20
0439 Folldal	1 695	1	94	224	1 062	193	102	20
0441 Os	2 063	1	136	327	1 272	212	95	21
<b>Hedmark</b>	<b>188 692</b>	<b>22</b>	<b>11 765</b>	<b>23 847</b>	<b>122 216</b>	<b>19 676</b>	<b>9695</b>	<b>1 493</b>
0501 Lillehammer	25 537	1	1 669	3 234	16 727	2 511	1215	181
0502 Gjøvik	27 931	1	1 863	3 413	18 441	2 716	1303	195
0511 Dovre	2 812	1	149	367	1 786	322	158	30
0512 Lesja	2 150	1	154	259	1 357	247	115	18
0513 Skjåk	2 329	1	157	258	1 478	281	122	33
0514 Lom	2 436	1	164	304	1 552	265	135	16
0515 Vågå	3 724	1	228	463	2 349	425	223	36
0516 Nord-Fron	5 790	1	353	745	3 755	612	284	41
0517 Sel	6 099	1	380	789	3 885	678	323	44
0519 Sør-Fron	3 199	1	184	407	2 003	364	197	44
0520 Ringeby	4 557	1	260	574	2 875	516	284	48
0521 Øyer	4 893	1	297	721	3 149	497	201	28
0522 Gausdal	6 114	1	370	812	3 879	671	330	52
0528 Østre Toten	14 389	1	887	1 824	9 295	1 490	781	112
0529 Vestre Toten	12 610	1	839	1 620	8 311	1 225	544	71
0532 Jevnaker	6 238	1	446	851	4 029	590	273	49
0533 Lunner	8 522	1	610	1 183	5 751	666	276	36
0534 Gran	13 110	1	879	1 678	8 495	1 293	666	99
0536 Søndre Land	5 932	1	356	780	3 790	639	307	60
0538 Nordre Land	6 720	1	361	821	4 323	781	373	61
0540 Sør-Aurdal	3 194	1	193	429	1 991	338	201	42
0541 Etnedal	1 394	1	83	172	826	210	90	13
0542 Nord-Aurdal	6 388	1	396	786	4 216	647	277	66
0543 Vestre Slidre	2 212	1	142	268	1 428	244	113	17
0544 Øystre Slidre	3 166	1	207	409	2 088	293	141	28
0545 Vang	1 591	1	92	209	1 018	153	99	20
<b>Oppland</b>	<b>183 037</b>	<b>26</b>	<b>11 719</b>	<b>23 376</b>	<b>118 797</b>	<b>18 674</b>	<b>9031</b>	<b>1 440</b>
0602 Drammen	58 730	1	4 389	6 932	39 270	5 244	2433	462
0604 Kongsberg	23 644	1	1 660	2 911	15 937	2 018	933	185
0605 Ringerike	28 385	1	1 742	3 464	18 785	2 763	1436	195
0612 Hole	5 436	1	402	729	3 635	456	192	22

Tabell E-k: Kriteriedata for kommunene 2008.

Kommune	Urbanitets- kriterium	Skilte og separerte 16 - 59 år	Arbeids- ledige 16 - 59 år	Be- regnet reisetid	Reiseavst. innen sone	Reiseavst. til nabo- krets	Dødelig- het
	9	10	11	12	13	14	15
0418 Nord-Odal	27 827	332	55	41 122	22 477	14 515	42
0419 Sør-Odal	46 498	560	109	51 652	49 461	26 998	63
0420 Eidskog	36 829	450	82	43 623	37 155	13 119	55
0423 Grue	28 469	320	75	35 218	41 622	16 878	42
0425 Åsnes	45 420	494	118	60 389	38 257	27 992	69
0426 Våler	20 239	246	60	20 265	23 297	18 757	34
0427 Elverum	138 544	1 340	229	105 122	77 564	41 064	135
0428 Trysil	39 594	429	94	83 867	110 268	34 066	50
0429 Åmot	22 815	262	60	31 752	36 424	12 860	38
0430 Stor-Elvdal	13 140	174	25	33 235	38 350	11 209	23
0432 Rendalen	9 449	98	13	27 133	27 234	12 877	18
0434 Engerdal	6 269	59	9	35 780	30 773	18 075	12
0436 Tolga	7 563	64	13	11 253	12 291	5 389	11
0437 Tynset	29 927	270	51	44 753	52 538	17 315	43
0438 Alvdal	11 554	116	14	12 480	12 151	7 436	17
0439 Follidal	7 499	70	11	9 877	11 026	6 324	11
0441 Os	9 493	91	15	16 235	16 765	8 407	15
<b>Hedmark</b>	<b>1 269 570</b>	<b>12 426</b>	<b>2 262</b>	<b>1 446 693</b>	<b>1 031 024</b>	<b>459 590</b>	<b>1 476</b>
0501 Lillehammer	194 359	1 660	254	111 498	64 565	37 477	174
0502 Gjøvik	216 423	1 890	280	253 753	104 806	59 076	205
0511 Dovre	13 766	187	29	30 410	24 668	7 753	22
0512 Lesja	9 975	115	15	24 543	29 136	10 759	16
0513 Skjåk	10 980	114	13	13 179	14 084	7 226	18
0514 Lom	11 588	82	17	20 931	20 822	9 984	20
0515 Vågå	19 285	144	35	21 413	23 317	12 890	28
0516 Nord-Fron	32 750	314	51	43 988	40 838	14 520	46
0517 Sel	34 859	324	65	56 415	46 213	15 269	39
0519 Sør-Fron	16 070	165	39	23 044	18 083	12 127	20
0520 Ringebu	24 571	217	42	43 120	59 683	14 922	34
0521 Øyer	26 760	259	39	36 377	39 533	11 765	37
0522 Gausdal	34 962	305	54	48 988	41 351	16 740	44
0528 Østre Toten	97 642	908	122	120 107	54 157	31 339	113
0529 Vestre Toten	83 341	854	116	70 938	47 418	17 879	103
0532 Jevnaker	35 814	514	62	27 900	17 078	9 892	50
0533 Lunner	52 077	567	73	56 497	25 808	18 206	63
0534 Gran	87 322	900	105	90 723	65 036	28 547	113
0536 Søndre Land	33 716	371	54	51 593	38 037	26 195	48
0538 Nordre Land	39 160	432	45	52 046	57 426	26 774	55
0540 Sør-Aurdal	16 040	168	15	43 295	54 984	13 105	26
0541 Etnedal	5 931	80	9	12 832	13 605	8 868	10
0542 Nord-Aurdal	36 850	460	46	44 971	47 223	15 969	57
0543 Vestre Slidre	10 321	146	10	16 349	16 255	8 775	20
0544 Øystre Slidre	15 871	191	19	41 942	43 694	13 745	21
0545 Vang	6 950	83	12	17 782	18 432	7 503	11
<b>Oppland</b>	<b>1 167 384</b>	<b>11 450</b>	<b>1 618</b>	<b>1 374 634</b>	<b>1 026 249</b>	<b>457 305</b>	<b>1 393</b>
0602 Drammen	527 998	4 729	924	313 401	86 560	33 035	442
0604 Kongsberg	177 201	1 637	223	147 610	70 750	33 277	157
0605 Ringerike	220 651	2 094	328	265 990	130 531	80 020	209
0612 Hole	30 362	345	45	32 193	32 004	18 259	39

Tabell E-k: Kriteriedata for kommunene 2008.

Kommune	Ikke-gifte 67 år og over	Inn- vandrerer	PU 16 år og over	PU under 16 år	Elever vanlig underv.	Elever med opphold	Elever spesiell underv.	Areal dyrket mark	Antall drifts- enheter
	16	17	18	19	20	21	22	23	24
0418 Nord-Odal	488	29	39	3	0,0	0,0	0,0	25	132
0419 Sør-Odal	649	58	29	7	0,0	0,0	0,0	65	218
0420 Eidskog	648	70	45	10	0,0	0,0	0,0	37	192
0423 Grue	556	97	34	3	3,0	0,0	0,0	66	215
0425 Åsnes	803	63	48	7	30,0	0,0	0,0	98	373
0426 Våler	403	24	19	1	0,0	0,0	0,0	49	174
0427 Elverum	1 388	371	46	18	2,0	0,0	0,0	45	177
0428 Trysil	655	36	43	2	2,0	0,0	0,0	19	111
0429 Åmot	441	62	17	6	0,0	0,0	0,0	18	82
0430 Stor-Elvdal	298	27	11	3	0,0	0,0	0,0	21	101
0432 Rendalen	256	12	10	0	0,0	0,0	0,0	21	101
0434 Engerdal	137	3	2	0	0,0	0,0	0,0	13	66
0436 Tolga	152	55	4	0	0,0	0,0	0,0	32	144
0437 Tynset	421	93	43	5	0,0	0,0	0,0	58	265
0438 Alvdal	211	41	11	4	0,0	0,0	0,0	30	169
0439 Follidal	165	20	4	2	0,0	0,0	0,0	25	131
0441 Os	146	38	16	1	0,0	0,0	0,0	32	159
<b>Hedmark</b>	<b>15 750</b>	<b>2 999</b>	<b>896</b>	<b>194</b>	<b>556,0</b>	<b>0,0</b>	<b>21,0</b>	<b>1 072</b>	<b>4330</b>
0501 Lillehammer	1 861	536	94	25	137,0	0,0	0,0	33	188
0502 Gjøvik	2 132	884	70	17	31,0	1,0	1,0	71	344
0511 Dovre	267	19	9	0	0,0	0,0	0,0	31	172
0512 Lesja	195	7	12	1	0,0	0,0	0,0	42	237
0513 Skjåk	220	19	7	0	0,0	1,0	1,0	26	170
0514 Lom	226	3	8	3	0,0	0,0	0,0	23	168
0515 Vågå	335	18	23	2	0,0	0,0	0,0	36	222
0516 Nord-Fron	474	38	30	4	1,0	0,0	0,0	46	271
0517 Sel	513	54	37	6	0,0	0,0	0,0	35	215
0519 Sør-Fron	287	37	7	3	0,5	0,0	0,0	39	191
0520 Ringebu	431	31	24	6	38,5	0,0	0,0	49	280
0521 Øyer	305	73	20	2	0,0	0,0	0,0	32	174
0522 Gausdal	520	33	20	3	5,5	0,0	0,0	72	390
0528 Østre Toten	1 197	191	97	17	10,5	0,0	0,0	116	462
0529 Vestre Toten	870	174	62	11	2,0	0,0	0,0	57	266
0532 Jevnaker	456	117	17	2	13,5	0,0	0,0	15	64
0533 Lunner	497	117	32	10	4,5	0,0	1,0	28	136
0534 Gran	1 038	189	81	6	4,0	0,0	0,0	74	346
0536 Søndre Land	515	65	103	8	0,0	0,0	0,0	26	142
0538 Nordre Land	620	27	35	3	0,0	0,0	0,0	47	237
0540 Sør-Aurdal	321	17	23	4	0,0	0,0	0,0	23	158
0541 Etnedal	167	4	8	1	0,0	0,0	0,0	16	96
0542 Nord-Aurdal	492	87	42	9	0,0	0,0	0,0	38	240
0543 Vestre Slidre	185	20	4	1	0,0	0,0	0,0	30	187
0544 Øystre Slidre	232	34	14	0	0,0	0,0	0,0	29	193
0545 Vang	153	16	12	1	0,0	0,0	0,0	21	132
<b>Oppland</b>	<b>14 509</b>	<b>2 810</b>	<b>891</b>	<b>145</b>	<b>248,0</b>	<b>2,0</b>	<b>3,0</b>	<b>1 053</b>	<b>5681</b>
0602 Drammen	4 214	4 704	146	32	22,5	0,0	0,8	11	56
0604 Kongsberg	1 515	591	115	53	128,0	0,0	0,0	37	193
0605 Ringerike	2 187	674	95	14	51,0	0,0	0,6	78	338
0612 Hole	288	83	11	3	35,5	0,0	1,6	22	98

Tabell E-k: Kriteriedata for kommunene 2008.

Kommune	Total areal	Antall landbruks- eiendommer	Skatt i pst av landsgj.
	25	26	27
0418 Nord-Odal	508	695	68,7
0419 Sør-Odal	517	852	80,4
0420 Eidskog	641	898	67,2
0423 Grue	837	826	73,1
0425 Åsnes	1 041	1 426	72,1
0426 Våler	705	681	75,3
0427 Elverum	1 229	1 342	80,8
0428 Trysil	3 014	1 246	86,2
0429 Åmot	1 340	481	83,2
0430 Stor-Elvdal	2 166	521	74,7
0432 Rendalen	3 180	632	79,6
0434 Engerdal	2 197	292	61,4
0436 Tolga	1 123	310	57,7
0437 Tynset	1 880	811	84,3
0438 Alvdal	943	418	78,1
0439 Follidal	1 275	311	69,4
0441 Os	1 041	359	63,3
<b>Hedmark</b>	<b>27 397</b>	<b>17 324</b>	<b>79,1</b>
0501 Lillehammer	477	608	95,3
0502 Gjøvik	672	997	84,5
0511 Dovre	1 364	310	72,1
0512 Lesja	2 259	394	72,2
0513 Skjåk	2 076	354	82,5
0514 Lom	1 969	327	77,5
0515 Vågå	1 330	456	75,2
0516 Nord-Fron	1 141	636	94,1
0517 Sel	905	578	70,4
0519 Sør-Fron	745	443	84,6
0520 Ringebu	1 248	604	83,4
0521 Øyer	640	417	95,1
0522 Gausdal	1 192	704	80,5
0528 Østre Toten	562	1 201	77,9
0529 Vestre Toten	249	642	79,1
0532 Jevnaker	224	253	78,0
0533 Lunner	292	494	86,0
0534 Gran	758	1 177	81,9
0536 Søndre Land	728	624	68,1
0538 Nordre Land	955	966	74,9
0540 Sør-Aurdal	1 109	775	83,2
0541 Etnedal	459	420	76,8
0542 Nord-Aurdal	907	848	93,3
0543 Vestre Slidre	463	412	98,8
0544 Øystre Slidre	963	462	108,2
0545 Vang	1 505	281	100,9
<b>Oppland</b>	<b>25 192</b>	<b>15 383</b>	<b>84,2</b>
0602 Drammen	138	216	101,8
0604 Kongsberg	792	815	112,1
0605 Ringerike	1 552	1 399	91,8
0612 Hole	198	306	117,2



Tabell E-k: Kriteriedata for kommunene 2008.

Kommune	Innbygger- tall per 1.1.2007	Basis- kriteriet	Innbyggere fordelt etter alder:					
			0 - 5	6 - 15	16 - 66	67 - 79	80 - 89	Over 89
	1	2	3	4	5	6	7	8
0615 Flå	989	1	56	117	610	135	61	10
0616 Nes	3 456	1	201	443	2 194	370	205	43
0617 Gol	4 435	1	318	529	2 871	441	211	65
0618 Hemsedal	1 963	1	152	284	1 283	151	74	19
0619 Ål	4 642	1	323	639	2 913	463	249	55
0620 Hol	4 475	1	295	539	2 943	416	251	31
0621 Sigdal	3 496	1	221	445	2 210	357	223	40
0622 Krødsherad	2 120	1	128	236	1 447	184	113	12
0623 Modum	12 589	1	847	1 431	8 460	1 139	610	102
0624 Øvre Eiker	15 956	1	1 157	2 055	10 571	1 374	685	114
0625 Nedre Eiker	21 877	1	1 681	3 050	14 718	1 635	696	97
0626 Lier	22 257	1	1 707	3 274	14 689	1 726	752	109
0627 Røyken	17 819	1	1 453	2 744	11 877	1 255	428	62
0628 Hurum	8 935	1	585	1 331	5 872	725	366	56
0631 Flesberg	2 523	1	179	344	1 604	248	117	31
0632 Rollag	1 402	1	69	197	882	135	96	23
0633 Nore og Uvdal	2 526	1	158	345	1 541	288	165	29
<b>Buskerud</b>	<b>247 655</b>	<b>21</b>	<b>17 723</b>	<b>32 039</b>	<b>164 312</b>	<b>21 523</b>	<b>10296</b>	<b>1 762</b>
0701 Horten	25 011	1	1 716	3 335	16 508	2 281	1000	171
0702 Holmestrand	9 726	1	618	1 225	6 492	905	429	57
0704 Tønsberg	37 493	1	2 530	4 664	24 803	3 563	1657	276
0706 Sandefjord	41 897	1	2 918	5 620	27 351	4 023	1668	317
0709 Larvik	41 364	1	2 682	5 364	26 992	4 020	1959	347
0711 Svelvik	6 466	1	432	914	4 359	527	202	32
0713 Sande	7 827	1	606	1 163	5 088	641	272	57
0714 Hof	3 099	1	240	426	2 051	219	136	27
0716 Re	8 321	1	669	1 192	5 542	552	309	57
0719 Andebu	5 137	1	394	747	3 382	374	207	33
0720 Stokke	10 245	1	726	1 527	6 899	738	307	48
0722 Nøtterøy	20 305	1	1 361	2 817	13 128	1 994	852	153
0723 Tjøme	4 493	1	245	663	2 953	429	180	23
0728 Lardal	2 420	1	160	303	1 571	236	135	15
<b>Vestfold</b>	<b>223 804</b>	<b>14</b>	<b>15 297</b>	<b>29 960</b>	<b>147 119</b>	<b>20 502</b>	<b>9313</b>	<b>1 613</b>
0805 Porsgrunn	33 977	1	2 257	4 414	22 344	3 088	1650	224
0806 Skien	50 696	1	3 377	6 631	33 503	4 520	2311	354
0807 Notodden	12 221	1	802	1 411	7 830	1 295	764	119
0811 Siljan	2 362	1	156	362	1 556	191	86	11
0814 Bamble	14 061	1	929	1 977	9 524	1 119	450	62
0815 Kragerø	10 481	1	603	1 314	6 980	1 019	484	81
0817 Drangedal	4 136	1	251	541	2 622	416	249	57
0819 Nome	6 576	1	410	835	4 252	663	359	57
0821 Bø	5 333	1	377	652	3 556	473	246	29
0822 Sauherad	4 277	1	267	576	2 798	402	191	43
0826 Tinn	6 120	1	387	741	3 928	578	410	76
0827 Hjartdal	1 619	1	101	192	1 022	189	95	20
0828 Seljord	2 933	1	192	326	1 910	322	154	29
0829 Kviteseid	2 542	1	146	313	1 622	282	152	27
0830 Nissedal	1 375	1	71	183	912	124	71	14
0831 Fyresdal	1 363	1	87	203	868	129	69	7



Tabell E-k: Kriteriedata for kommunene 2008.

Kommune	Urbanitets- kriterium	Skilte og separerte 16 - 59 år	Arbeids- ledige 16 - 59 år	Be- regnet reisetid	Reiseavst. innen sone	Reiseavst. til nabo- krets	Dødelig- het
	9	10	11	12	13	14	15
0615 Flå	3 929	69	6	5 428	5 635	3 348	10
0616 Nes	17 631	182	22	15 158	15 053	10 948	18
0617 Gol	23 783	303	27	17 662	12 457	13 541	24
0618 Hemsedal	8 943	101	14	7 829	8 184	9 671	13
0619 Ål	25 122	269	17	34 009	33 406	17 820	34
0620 Hol	24 041	263	31	58 554	34 290	13 185	33
0621 Sigdal	17 877	213	19	44 322	50 243	13 306	26
0622 Krødsherad	9 809	145	23	18 388	21 235	7 195	22
0623 Modum	83 174	1 004	143	84 345	43 562	24 716	98
0624 Øvre Eiker	110 537	1 224	207	99 352	46 190	35 495	117
0625 Nedre Eiker	161 430	1 748	264	79 645	47 836	23 394	163
0626 Lier	164 801	1 564	195	157 765	50 435	29 560	157
0627 Røyken	126 200	1 178	186	104 413	37 040	30 645	123
0628 Hurum	55 121	644	118	90 637	40 674	20 620	66
0631 Flesberg	12 087	143	19	23 878	21 593	14 704	13
0632 Rollag	5 972	88	9	12 466	11 387	4 475	10
0633 Nore og Uvdal	12 104	128	16	28 714	29 997	16 437	21
<b>Buskerud</b>	<b>1 818 772</b>	<b>18 071</b>	<b>2 836</b>	<b>1 641 759</b>	<b>829 061</b>	<b>453 649</b>	<b>1 795</b>
0701 Horten	189 565	2 017	347	103 661	42 494	25 603	200
0702 Holmestrand	61 027	824	107	52 858	20 740	13 631	74
0704 Tønsberg	308 134	3 026	478	206 982	79 856	51 348	273
0706 Sandefjord	352 062	3 492	654	176 169	86 873	36 608	323
0709 Larvik	346 695	3 373	430	287 385	91 561	64 332	283
0711 Svelvik	37 391	517	67	34 656	30 950	10 603	54
0713 Sande	47 023	578	68	41 542	19 333	18 427	58
0714 Hof	15 469	213	31	11 668	10 725	8 638	21
0716 Re	50 607	582	65	77 406	33 660	26 235	55
0719 Andebu	28 369	367	37	38 067	42 644	11 451	32
0720 Stokke	64 955	763	118	50 065	32 588	18 886	73
0722 Nøtterøy	147 613	1 522	219	96 789	46 112	32 969	135
0723 Tjøme	24 157	314	55	21 582	14 823	8 952	38
0728 Lardal	11 497	157	21	12 053	13 064	7 641	19
<b>Vestfold</b>	<b>1 684 564</b>	<b>17 745</b>	<b>2 697</b>	<b>1 210 883</b>	<b>565 422</b>	<b>335 322</b>	<b>1 638</b>
0805 Porsgrunn	273 793	2 741	519	175 435	70 319	33 634	260
0806 Skien	442 556	4 099	804	271 029	108 566	50 827	380
0807 Notodden	80 265	917	127	73 046	54 122	18 569	87
0811 Siljan	11 167	140	18	12 969	8 767	6 782	17
0814 Bamble	94 977	990	184	122 642	59 455	35 982	107
0815 Kragerø	66 755	808	139	101 971	59 268	36 408	81
0817 Drangedal	21 872	285	43	44 688	52 572	19 192	28
0819 Nome	38 155	439	85	47 869	17 569	15 864	45
0821 Bø	29 673	266	63	16 983	16 977	10 709	39
0822 Sauherad	22 770	261	50	27 617	40 776	12 281	31
0826 Tinn	35 003	414	70	79 523	53 753	14 642	48
0827 Hjartdal	7 097	58	10	15 303	17 463	7 668	9
0828 Seljord	14 480	177	23	22 069	23 175	12 952	20
0829 Kviteseid	12 196	142	20	19 372	21 318	11 304	18
0830 Nissedal	5 834	90	10	12 431	14 749	9 491	10
0831 Fyresdal	5 773	63	9	8 724	9 927	7 208	10

Tabell E-k: Kriteriedata for kommunene 2008.

Kommune	Ikke-gifte 67 år og over	Inn- vandrerere	PU 16 år og over	PU under 16 år	Elever vanlig underv.	Elever med opphold	Elever spesiell underv.	Areal dyrket mark	Antall drifts- enheter
	16	17	18	19	20	21	22	23	24
0615 Flå	104	22	5	1	0,0	0,0	0,0	7	50
0616 Nes	303	67	14	0	33,0	0,0	0,0	16	117
0617 Gol	353	152	25	5	0,0	0,0	0,0	22	132
0618 Hemsedal	111	30	4	3	0,0	0,0	0,0	21	98
0619 Ål	405	43	25	4	27,0	0,0	0,0	35	208
0620 Hol	348	62	13	5	0,0	0,0	0,0	18	106
0621 Sigdal	316	7	10	7	0,0	0,0	0,0	33	204
0622 Krødsherad	169	17	10	3	0,0	0,0	0,0	10	57
0623 Modum	905	209	59	15	7,0	0,0	0,0	54	251
0624 Øvre Eiker	1 052	264	55	24	41,5	0,0	0,0	51	257
0625 Nedre Eiker	1 128	830	77	24	44,0	0,0	0,0	9	42
0626 Lier	1 197	891	65	21	15,5	0,0	0,0	40	211
0627 Røyken	748	301	60	28	23,5	0,0	1,0	15	67
0628 Hurum	536	75	38	14	90,5	0,0	0,0	13	59
0631 Flesberg	176	16	7	4	1,0	0,0	0,0	11	71
0632 Rollag	129	19	12	3	0,0	0,0	0,0	9	59
0633 Nore og Uvdal	252	11	5	0	0,0	0,0	0,0	20	148
<b>Buskerud</b>	<b>16 436</b>	<b>9 068</b>	<b>851</b>	<b>263</b>	<b>520,0</b>	<b>0,0</b>	<b>4,0</b>	<b>531</b>	<b>2822</b>
0701 Horten	1 628	777	103	26	68,5	0,0	0,0	20	82
0702 Holmestrand	654	175	47	13	35,0	0,0	2,0	18	82
0704 Tønsberg	2 733	998	145	38	269,0	0,0	2,2	39	150
0706 Sandefjord	2 910	1 405	167	68	191,0	0,0	1,0	36	153
0709 Larvik	3 116	1 153	151	54	56,0	0,0	1,0	76	383
0711 Svelvik	373	101	27	16	12,5	0,0	0,8	3	31
0713 Sande	431	110	41	13	26,5	0,0	0,0	35	143
0714 Hof	216	45	12	5	2,0	0,0	0,0	13	61
0716 Re	421	137	51	17	72,0	0,0	0,0	81	332
0719 Andebu	274	74	25	11	25,0	0,0	0,8	23	127
0720 Stokke	501	182	55	7	35,0	0,0	2,0	43	184
0722 Nøtterøy	1 340	545	51	20	192,0	0,0	0,0	15	48
0723 Tjøme	303	52	9	7	33,5	0,0	0,0	2	11
0728 Lardal	182	25	6	0	0,0	0,0	0,0	20	95
<b>Vestfold</b>	<b>15 082</b>	<b>5 779</b>	<b>890</b>	<b>295</b>	<b>1 018,0</b>	<b>0,0</b>	<b>9,8</b>	<b>423</b>	<b>1882</b>
0805 Porsgrunn	2 429	1 026	111	43	67,5	0,0	0,0	6	44
0806 Skien	3 483	2 001	164	34	175,5	0,0	0,0	40	242
0807 Notodden	1 079	155	65	21	4,0	0,0	0,0	19	156
0811 Siljan	123	29	7	5	1,0	0,0	0,0	7	44
0814 Bamble	738	138	43	14	11,0	0,0	0,0	8	56
0815 Kragerø	803	182	51	9	0,0	0,0	0,0	3	24
0817 Drangedal	394	36	15	4	0,0	0,0	0,0	11	86
0819 Nome	536	149	60	5	5,0	0,0	0,0	28	144
0821 Bø	402	143	22	6	4,0	0,0	0,0	23	148
0822 Sauherad	294	86	17	6	11,0	0,0	0,0	24	190
0826 Tinn	609	168	26	5	0,0	0,0	0,0	12	97
0827 Hjartdal	163	7	14	2	0,0	0,0	0,0	12	102
0828 Seljord	272	21	6	7	0,0	0,0	0,0	12	81
0829 Kviteseid	249	26	22	1	0,0	0,0	0,0	11	79
0830 Nissedal	112	7	7	2	0,0	0,0	0,0	4	30
0831 Fyresdal	109	0	8	0	0,0	0,0	0,0	7	48

Tabell E-k: Kriteriedata for kommunene 2008.

Kommune	Total areal	Antall landbruks- eiendommer	Skatt i pst av landsgj.
	25	26	27
0615 Flå	705	188	117,5
0616 Nes	810	487	113,8
0617 Gol	533	482	122,9
0618 Hemsedal	754	236	163,1
0619 Ål	1 171	559	106,6
0620 Hol	1 858	395	173,0
0621 Sigdal	842	569	109,3
0622 Krødsherad	375	244	103,3
0623 Modum	515	943	89,9
0624 Øvre Eiker	457	800	90,5
0625 Nedre Eiker	122	186	83,1
0626 Lier	301	603	112,2
0627 Røyken	113	237	99,5
0628 Hurum	163	201	91,8
0631 Flesberg	562	409	91,7
0632 Rollag	449	248	106,5
0633 Nore og Uvdal	2 502	542	127,1
<b>Buskerud</b>	<b>14 910</b>	<b>10 065</b>	<b>102,2</b>
0701 Horten	70	198	89,0
0702 Holmestrand	86	182	86,1
0704 Tønsberg	107	377	104,5
0706 Sandefjord	121	476	93,6
0709 Larvik	535	997	88,3
0711 Svelvik	58	96	82,0
0713 Sande	178	356	88,3
0714 Hof	163	191	78,5
0716 Re	225	649	82,7
0719 Andebu	186	332	76,7
0720 Stokke	118	357	86,0
0722 Nøtterøy	61	252	97,0
0723 Tjøme	39	104	93,5
0728 Lardal	278	308	79,5
<b>Vestfold</b>	<b>2 224</b>	<b>4 875</b>	<b>91,9</b>
0805 Porsgrunn	165	268	92,4
0806 Skien	779	894	87,5
0807 Notodden	919	582	91,5
0811 Siljan	214	126	86,7
0814 Bamble	304	347	88,8
0815 Kragerø	306	313	80,4
0817 Drangedal	1 063	588	75,5
0819 Nome	430	617	87,3
0821 Bø	263	527	81,1
0822 Sauherad	321	568	74,6
0826 Tinn	2 045	491	123,5
0827 Hjartdal	792	398	99,2
0828 Seljord	715	519	87,2
0829 Kviteseid	709	484	83,3
0830 Nissedal	905	276	133,9
0831 Fyresdal	1 281	323	85,7

Tabell E-k: Kriteriedata for kommunene 2008.

Kommune	Innbygger- tall per 1.1.2007	Basis- kriteriet	Innbyggere fordelt etter alder:					
			0 - 5	6 - 15	16 - 66	67 - 79	80 - 89	Over 89
	1	2	3	4	5	6	7	8
0833 Tokke	2 414	1	143	313	1 513	256	160	29
0834 Vinje	3 684	1	228	500	2 394	362	164	36
<b>Telemark</b>	166 170	18	10 784	21 484	109 134	15 428	8065	1 275
0901 Risør	6 873	1	381	922	4 447	682	362	79
0904 Grimstad	19 536	1	1 579	2 914	12 831	1 480	618	114
0906 Arendal	40 057	1	2 756	5 294	26 684	3 487	1587	249
0911 Gjerstad	2 513	1	142	366	1 637	215	122	31
0912 Vegårshei	1 864	1	137	274	1 149	171	111	22
0914 Tvedestrand	5 822	1	358	764	3 804	568	275	53
0919 Froland	4 759	1	387	727	3 153	307	159	26
0926 Lillesand	9 109	1	642	1 280	6 065	741	318	63
0928 Birkenes	4 411	1	366	681	2 898	287	143	36
0929 Åmli	1 815	1	103	239	1 184	179	89	21
0935 Iveland	1 191	1	71	204	800	68	39	9
0937 Evje og Hornnes	3 315	1	241	454	2 139	320	133	28
0938 Bygland	1 272	1	84	165	826	125	54	18
0940 Valle	1 320	1	80	183	835	117	85	20
0941 Bykle	902	1	54	132	628	57	28	3
<b>Aust-Agder</b>	104 759	15	7 381	14 599	69 080	8 804	4123	772
1001 Kristiansand	77 840	1	5 914	10 794	51 508	6 357	2821	446
1002 Mandal	14 200	1	1 083	1 978	9 227	1 177	644	91
1003 Farsund	9 386	1	637	1 390	6 018	869	408	64
1004 Flekkefjord	8 860	1	609	1 182	5 662	829	475	103
1014 Vennesla	12 555	1	939	1 947	8 130	1 041	437	61
1017 Songdalen	5 664	1	451	915	3 744	391	144	19
1018 Søgne	9 743	1	796	1 567	6 367	717	254	42
1021 Marnardal	2 147	1	149	349	1 349	172	109	19
1026 Åseral	893	1	74	155	519	75	59	11
1027 Audnedal	1 595	1	129	250	993	127	78	18
1029 Lindesnes	4 520	1	337	633	2 917	369	214	50
1032 Lyngdal	7 368	1	629	1 125	4 739	563	269	43
1034 Hægebostad	1 599	1	139	244	999	150	60	7
1037 Kvinesdal	5 595	1	415	789	3 573	511	252	55
1046 Sirdal	1 737	1	128	226	1 100	147	112	24
<b>Vest-Agder</b>	163 702	15	12 429	23 544	106 845	13 495	6336	1 053
1101 Eigersund	13 594	1	1 016	2 069	8 817	1 099	513	80
1102 Sandnes	60 507	1	5 487	9 009	40 306	3 791	1668	246
1103 Stavanger	117 315	1	9 561	15 518	79 753	7 795	3974	714
1106 Haugesund	32 303	1	2 423	4 130	21 461	2 627	1400	262
1111 Sokndal	3 266	1	229	462	2 018	308	205	44
1112 Lund	3 120	1	235	486	1 961	261	149	28
1114 Bjerkreim	2 507	1	225	393	1 579	165	127	18
1119 Hå	15 072	1	1 419	2 436	9 674	984	466	93
1120 Klepp	15 271	1	1 378	2 684	9 872	942	341	54
1121 Time	15 048	1	1 327	2 333	9 892	1 020	418	58
1122 Gjesdal	9 621	1	852	1 698	6 383	419	223	46
1124 Sola	20 666	1	1 828	3 391	13 572	1 336	470	69
1127 Randaberg	9 501	1	855	1 665	6 149	622	188	22

Tabell E-k: Kriteriedata for kommunene 2008.

Kommune	Urbanitets- kriterium	Skilte og separerte 16 - 59 år	Arbeids- ledige 16 - 59 år	Be- regnet reisetid	Reiseavst. innen sone	Reiseavst. til nabo- krets	Dødelig- het
	9	10	11	12	13	14	15
0833 Tokke	11 463	125	14	22 454	25 451	10 000	17
0834 Vinje	19 036	188	24	57 473	67 778	21 752	33
<b>Telemark</b>	<b>1 192 867</b>	<b>12 203</b>	<b>2 213</b>	<b>1 131 598</b>	<b>722 005</b>	<b>335 266</b>	<b>1 240</b>
0901 Risør	40 232	476	90	46 145	43 624	11 047	49
0904 Grimstad	140 930	1 255	247	104 522	56 310	30 646	139
0906 Arendal	333 591	2 972	514	290 170	97 882	68 827	322
0911 Gjerstad	12 029	152	26	19 955	23 755	5 465	17
0912 Vegårshei	8 405	79	14	10 451	11 074	8 085	13
0914 Tvedestrand	32 968	405	63	49 325	48 027	21 765	47
0919 Froland	25 883	335	48	27 303	32 052	17 634	42
0926 Lillesand	56 411	591	88	48 418	50 508	12 960	62
0928 Birkenes	23 629	241	40	32 302	33 942	15 925	34
0929 Åmli	8 141	116	18	16 649	19 284	11 503	15
0935 Iveland	4 910	81	10	8 953	9 823	7 451	7
0937 Evje og Hornnes	16 772	229	34	14 530	12 908	9 401	26
0938 Bygland	5 314	80	19	15 668	22 873	6 505	11
0940 Valle	5 555	61	5	8 864	10 387	3 990	12
0941 Bykle	3 518	48	5	11 766	11 490	10 982	6
<b>Aust-Agder</b>	<b>718 287</b>	<b>7 121</b>	<b>1 220</b>	<b>705 021</b>	<b>483 938</b>	<b>242 185</b>	<b>802</b>
1001 Kristiansand	740 361	5 349	1 115	578 341	132 702	96 971	564
1002 Mandal	96 105	949	163	67 265	45 422	26 281	96
1003 Farsund	58 476	532	155	66 650	29 105	15 605	71
1004 Flekkefjord	54 566	493	71	58 919	62 890	18 338	57
1014 Vennesla	82 905	757	148	91 200	29 159	43 613	84
1017 Songdalen	31 897	363	86	41 522	41 157	12 239	47
1018 Søgne	61 155	569	96	42 844	35 369	17 070	62
1021 Marnardal	9 959	133	15	28 555	21 525	10 121	17
1026 Åseral	3 476	33	5	6 109	7 121	4 914	6
1027 Audnedal	6 971	63	8	17 432	15 260	9 071	10
1029 Lindesnes	24 331	254	38	28 634	33 618	12 111	31
1032 Lyngdal	43 734	400	83	41 310	22 503	31 556	56
1034 Hægebostad	6 992	47	8	13 926	12 556	5 983	15
1037 Kvinesdal	31 431	306	49	44 463	50 173	15 514	42
1046 Sirdal	7 723	69	8	18 294	20 237	8 015	11
<b>Vest-Agder</b>	<b>1 260 081</b>	<b>10 317</b>	<b>2 048</b>	<b>1 145 464</b>	<b>558 796</b>	<b>327 401</b>	<b>1 169</b>
1101 Eigersund	91 205	723	99	73 824	61 368	27 654	97
1102 Sandnes	547 226	3 641	611	353 181	119 640	70 027	401
1103 Stavanger	1 211 223	7 674	1 264	731 010	182 768	130 477	817
1106 Haugesund	257 686	2 251	363	138 841	68 058	32 081	238
1111 Sokndal	16 475	167	26	12 304	11 013	7 420	22
1112 Lund	15 595	130	14	18 180	18 541	7 745	21
1114 Bjerkreim	11 995	80	9	14 710	18 363	11 243	16
1119 Hå	103 230	777	105	107 545	32 483	25 141	99
1120 Klepp	104 868	907	105	66 658	28 901	20 086	91
1121 Time	103 033	824	116	134 827	34 367	17 816	91
1122 Gjesdal	60 237	511	71	60 762	57 950	20 871	62
1124 Sola	150 767	1 152	151	118 014	31 172	34 622	126
1127 Randaberg	59 337	434	49	25 082	8 140	11 678	55

Tabell E-k: Kriteriedata for kommunene 2008.

Kommune	Ikke-gifte 67 år og over	Inn- vandrerer	PU 16 år og over	PU under 16 år	Elever vanlig underv.	Elever med opphold	Elever spesiell underv.	Areal dyrket mark	Antall drifts- enheter
	16	17	18	19	20	21	22	23	24
0833 Tokke	235	22	7	4	0,0	0,0	0,0	12	93
0834 Vinje	273	63	17	1	0,0	0,0	0,0	19	132
<b>Telemark</b>	12 303	4 259	662	169	279,0	0,0	0,0	259	1796
0901 Risør	539	91	36	5	0,0	0,0	0,0	3	24
0904 Grimstad	1 008	379	54	17	56,0	0,0	0,0	19	134
0906 Arendal	2 569	944	144	32	219,0	0,0	0,0	17	116
0911 Gjerstad	174	23	19	5	0,0	0,0	0,0	5	28
0912 Vegårshei	152	31	5	0	1,0	0,0	0,0	3	31
0914 Tvedestrand	475	80	16	10	5,0	0,0	0,0	5	29
0919 Froland	236	41	12	5	3,5	0,0	0,0	6	64
0926 Lillesand	499	168	34	6	34,0	0,0	0,0	6	42
0928 Birkenes	229	105	15	3	0,0	0,0	0,0	10	78
0929 Åmli	136	21	16	5	0,0	0,0	0,0	9	49
0935 Iveland	53	8	7	3	0,0	0,0	0,0	4	24
0937 Evje og Hornnes	244	93	7	2	0,0	0,0	0,0	10	68
0938 Bygland	109	18	12	2	0,0	0,0	0,0	7	44
0940 Valle	141	6	6	0	0,0	0,0	0,0	9	55
0941 Bykle	57	1	2	0	0,0	0,0	0,0	2	15
<b>Aust-Agder</b>	6 621	2 009	385	95	318,5	0,0	0,0	114	801
1001 Kristiansand	4 562	3 741	252	62	327,0	0,0	0,0	4	45
1002 Mandal	906	287	48	12	5,0	0,0	0,0	10	80
1003 Farsund	655	142	28	13	39,5	0,0	0,0	33	164
1004 Flekkefjord	708	186	50	17	0,0	0,0	0,0	13	105
1014 Vennesla	679	284	57	10	1,5	0,0	0,0	12	69
1017 Songdalen	254	160	21	13	32,5	0,0	0,0	9	56
1018 Søgne	423	139	34	8	157,0	0,0	0,0	5	42
1021 Marnardal	160	40	19	1	0,5	0,0	0,0	13	84
1026 Åseral	84	9	3	2	0,0	0,0	0,0	10	60
1027 Audnedal	113	11	8	1	0,0	0,0	0,0	11	66
1029 Lindesnes	333	78	17	11	0,0	0,0	0,0	13	84
1032 Lyngdal	408	157	42	12	94,0	0,0	0,0	14	94
1034 Hægebostad	114	11	10	1	0,0	0,0	0,0	14	102
1037 Kvinesdal	407	62	38	2	0,0	0,0	0,0	22	145
1046 Sirdal	168	30	7	1	0,0	0,0	0,0	13	101
<b>Vest-Agder</b>	9 974	5 337	634	166	657,0	0,0	0,0	195	1297
1101 Eigersund	819	198	134	16	212,0	0,0	0,0	50	242
1102 Sandnes	2 638	2 303	175	63	222,0	0,0	0,0	77	399
1103 Stavanger	6 125	5 272	254	52	275,5	0,0	0,0	13	91
1106 Haugesund	2 314	938	132	43	105,5	0,0	0,0	6	33
1111 Sokndal	283	20	15	2	1,0	0,0	0,0	12	78
1112 Lund	198	57	8	4	1,0	0,0	0,0	21	120
1114 Bjerkreim	136	30	5	1	7,0	0,0	0,0	53	225
1119 Hå	672	292	84	18	102,0	0,0	0,0	123	556
1120 Klepp	542	259	49	12	38,5	0,0	0,0	81	417
1121 Time	621	234	53	20	57,5	0,0	0,0	81	328
1122 Gjesdal	311	136	27	14	6,0	0,0	0,0	46	186
1124 Sola	711	595	45	21	19,5	0,0	0,0	36	222
1127 Randaberg	278	161	38	12	14,0	0,0	0,0	15	103



Tabell E-k: Kriteriedata for kommunene 2008.

Kommune	Total areal	Antall landbruks- eiendommer	Skatt i pst av landsgj.
	25	26	27
0833 Tokke	985	441	130,9
0834 Vinje	3 106	605	155,5
<b>Telemark</b>	<b>15 299</b>	<b>8 367</b>	<b>91,5</b>
0901 Risør	193	368	76,4
0904 Grimstad	303	725	95,5
0906 Arendal	270	789	90,5
0911 Gjerstad	322	348	67,5
0912 Vegårshei	356	258	69,8
0914 Tvedestrand	218	416	82,8
0919 Froland	645	421	77,1
0926 Lillesand	190	330	94,8
0928 Birkenes	674	459	75,4
0929 Åmli	1 131	321	75,1
0935 Iveland	262	195	85,3
0937 Evje og Hornnes	550	371	84,5
0938 Bygland	1 312	287	86,7
0940 Valle	1 265	305	141,1
0941 Bykle	1 467	86	361,8
<b>Aust-Agder</b>	<b>9 157</b>	<b>5 679</b>	<b>90,7</b>
1001 Kristiansand	277	453	96,6
1002 Mandal	223	644	83,4
1003 Farsund	262	894	88,3
1004 Flekkefjord	543	634	91,3
1014 Vennesla	384	419	74,9
1017 Songdalen	216	297	75,7
1018 Søgne	151	355	87,0
1021 Marnardal	395	431	78,6
1026 Åseral	888	205	163,7
1027 Audnedal	251	320	78,5
1029 Lindesnes	317	727	97,3
1032 Lyngdal	391	633	81,4
1034 Hægebostad	462	346	78,5
1037 Kvinesdal	963	873	105,3
1046 Sirdal	1 555	331	221,6
<b>Vest-Agder</b>	<b>7 276</b>	<b>7 562</b>	<b>92,5</b>
1101 Eigersund	433	514	93,1
1102 Sandnes	305	838	108,4
1103 Stavanger	71	376	135,6
1106 Haugesund	73	161	100,0
1111 Sokndal	295	275	82,3
1112 Lund	409	322	81,5
1114 Bjerkreim	650	280	83,6
1119 Hå	259	811	90,4
1120 Klepp	114	591	97,7
1121 Time	183	438	97,2
1122 Gjesdal	618	249	92,4
1124 Sola	70	496	140,2
1127 Randaberg	25	243	119,3



Tabell E-k: Kriteriedata for kommunene 2008.

Kommune	Innbygger- tall per 1.1.2007	Basis- kriteriet	Innbyggere fordelt etter alder:					
			0 - 5	6 - 15	16 - 66	67 - 79	80 - 89	Over 89
	1	2	3	4	5	6	7	8
1129 Forsand	1 103	1	95	177	684	93	37	17
1130 Strand	10 654	1	926	1 659	6 810	816	375	68
1133 Hjelmeland	2 707	1	203	397	1 696	235	142	34
1134 Suldal	3 874	1	266	543	2 423	384	198	60
1135 Sauda	4 732	1	260	672	2 901	595	264	40
1141 Finnøy	2 672	1	183	407	1 655	241	155	31
1142 Rennesøy	3 526	1	349	590	2 217	225	122	23
1144 Kvitsøy	527	1	37	74	310	80	26	0
1145 Bokn	793	1	65	121	482	83	35	7
1146 Tysvær	9 513	1	874	1 587	6 101	637	260	54
1149 Karmøy	38 349	1	3 033	5 929	25 013	2 970	1223	181
1151 Utsira	214	1	17	33	130	18	14	2
1160 Vindafjord	8 111	1	640	1 187	5 040	736	431	77
<b>Rogaland</b>	<b>404 566</b>	<b>26</b>	<b>33 783</b>	<b>59 650</b>	<b>266 899</b>	<b>28 482</b>	<b>13424</b>	<b>2 328</b>
1201 Bergen	244 620	1	18 557	30 968	164 206	19 935	9292	1 662
1211 Etne	3 858	1	287	510	2 460	350	207	44
1216 Sveio	4 764	1	385	747	3 080	344	171	37
1219 Bømlo	10 892	1	919	1 739	6 883	807	477	67
1221 Stord	16 850	1	1 353	2 690	11 027	1 225	481	74
1222 Fitjar	2 897	1	246	464	1 840	205	130	12
1223 Tysnes	2 753	1	151	382	1 680	320	176	44
1224 Kvinnherad	13 032	1	940	1 898	8 267	1 228	580	119
1227 Jondal	1 056	1	67	151	635	107	80	16
1228 Odda	7 154	1	401	913	4 443	842	467	88
1231 Ullensvang	3 416	1	208	443	2 111	389	212	53
1232 Eidfjord	915	1	47	107	611	86	50	14
1233 Ulvik	1 137	1	68	161	694	110	86	18
1234 Granvin	977	1	48	130	621	96	59	23
1235 Voss	13 786	1	974	1 799	8 597	1 490	762	164
1238 Kvam	8 230	1	538	1 125	5 152	828	473	114
1241 Fusa	3 749	1	300	544	2 292	377	197	39
1242 Samnanger	2 353	1	154	299	1 568	182	126	24
1243 Os	15 595	1	1 367	2 349	10 312	1 062	434	71
1244 Austevoll	4 389	1	354	691	2 772	366	170	36
1245 Sund	5 670	1	495	792	3 819	362	164	38
1246 Fjell	20 791	1	1 922	3 686	13 611	1 089	413	70
1247 Askøy	23 018	1	2 244	3 552	14 943	1 543	625	111
1251 Vaksdal	4 094	1	242	567	2 458	484	271	72
1252 Modalen	356	1	33	52	217	37	15	2
1253 Osterøy	7 186	1	549	1 085	4 539	599	349	65
1256 Meland	6 016	1	494	1 016	3 933	365	171	37
1259 Øygarden	4 134	1	341	667	2 629	299	175	23
1260 Radøy	4 658	1	317	667	3 015	371	244	44
1263 Lindås	13 594	1	1 164	1 960	8 907	986	484	93
1264 Austrheim	2 520	1	187	353	1 646	217	99	18
1265 Fedje	620	1	42	76	369	82	42	9
1266 Masfjorden	1 631	1	86	232	1 006	196	85	26
<b>Hordaland</b>	<b>456 711</b>	<b>33</b>	<b>35 480</b>	<b>62 815</b>	<b>300 343</b>	<b>36 979</b>	<b>17767</b>	<b>3 327</b>
1401 Flora	11 341	1	886	1 761	7 347	862	407	78

Tabell E-k: Kriteriedata for kommunene 2008.

Kommune	Urbanitets- kriterium	Skilte og separerte 16 - 59 år	Arbeids- ledige 16 - 59 år	Be- regnet reisetid	Reiseavst. innen sone	Reiseavst. til nabo- krets	Dødelig- het
	9	10	11	12	13	14	15
1129 Forsand	4 478	54	7	7 147	7 286	9 714	8
1130 Strand	68 079	559	89	70 078	26 090	20 573	68
1133 Hjelmeland	13 152	94	16	34 245	28 990	14 689	21
1134 Suldal	20 220	185	18	64 282	70 710	23 839	22
1135 Sauda	25 707	228	31	17 686	13 172	6 508	40
1141 Finnøy	12 948	105	14	48 137	44 826	13 334	17
1142 Rennesøy	18 061	123	13	23 072	32 860	21 164	22
1144 Kvitsøy	1 846	14	2	553	380	288	3
1145 Bokn	3 014	30	9	2 297	2 258	2 197	3
1146 Tysvær	59 427	432	65	94 896	90 001	26 331	56
1149 Karmøy	316 596	2 025	348	510 619	89 172	51 497	259
1151 Utsira	626	11	1	0	0	0	1
1160 Vindafjord	49 078	304	49	156 550	61 290	24 060	50
<b>Rogaland</b>	<b>3 326 108</b>	<b>23 435</b>	<b>3 647</b>	<b>2 884 500</b>	<b>1 139 800</b>	<b>631 057</b>	<b>2 706</b>
1201 Bergen	2 925 434	15 596	3 363	2 364 548	795 873	301 567	1 665
1211 Etne	20 120	122	42	37 258	42 247	10 968	29
1216 Sveio	25 916	217	40	36 420	41 007	14 154	28
1219 Bømlo	69 908	449	102	153 690	96 707	29 385	68
1221 Stord	118 010	815	202	79 030	33 564	21 317	108
1222 Fitjar	14 267	127	25	14 690	15 607	8 660	16
1223 Tysnes	13 420	125	24	25 014	27 458	10 770	19
1224 Kvinnherad	86 699	707	107	367 590	125 046	29 895	80
1227 Jondal	4 250	41	5	7 598	7 462	5 474	6
1228 Odda	42 214	375	71	49 239	49 717	11 769	47
1231 Ullensvang	17 387	149	15	80 764	76 287	15 295	19
1232 Eidfjord	3 579	48	8	3 483	3 571	2 388	8
1233 Ulvik	4 644	59	10	5 191	4 670	4 349	6
1234 Granvin	3 871	32	9	3 996	4 114	2 709	5
1235 Voss	92 753	607	146	99 107	102 949	36 350	83
1238 Kvam	49 944	344	68	85 655	77 632	18 769	51
1241 Fusa	19 440	139	16	49 283	49 701	16 083	25
1242 Samnanger	11 116	72	23	12 204	10 287	7 260	14
1243 Os	107 543	903	144	101 597	45 296	28 538	98
1244 Austevoll	23 488	141	32	48 173	44 249	24 939	37
1245 Sund	31 937	274	81	47 808	32 157	18 380	41
1246 Fjell	151 862	1 114	277	183 147	76 749	51 752	134
1247 Askøy	171 586	1 219	286	193 227	75 547	44 377	146
1251 Vaksdal	21 606	205	33	41 642	47 295	12 258	25
1252 Modalen	1 153	26	3	2 988	2 399	5 509	3
1253 Osterøy	42 441	338	79	72 456	69 188	19 907	41
1256 Meland	34 290	333	57	35 652	21 585	14 497	36
1259 Øygarden	21 860	255	72	40 182	30 205	13 219	27
1260 Radøy	25 225	189	45	34 272	31 860	9 882	27
1263 Lindås	91 205	731	133	207 392	79 407	44 192	76
1264 Austrheim	12 069	114	24	13 660	12 797	5 428	18
1265 Fedje	2 243	23	13	491	629	763	5
1266 Masfjorden	7 161	55	11	26 563	27 137	12 543	9
<b>Hordaland</b>	<b>4 268 642</b>	<b>25 944</b>	<b>5 566</b>	<b>4 524 010</b>	<b>2 160 398</b>	<b>853 343</b>	<b>3 000</b>
1401 Flora	73 381	552	169	125 862	104 813	40 695	73

Tabell E-k: Kriteriedata for kommunene 2008.

Kommune	Ikke-gifte 67 år og over	Inn- vandrerere	PU 16 år og over	PU under 16 år	Elever vanlig underv.	Elever med opphold	Elever spesiell underv.	Areal dyrket mark	Antall drifts- enheter
	16	17	18	19	20	21	22	23	24
1129 Forsand	77	10	11	2	0,0	0,0	0,0	14	68
1130 Strand	538	186	39	30	0,0	0,0	0,0	24	162
1133 Hjelmeland	201	31	9	3	0,0	0,0	0,0	36	221
1134 Suldal	322	62	16	4	0,0	0,0	0,0	34	234
1135 Sauda	443	39	21	7	0,0	0,0	0,0	8	80
1141 Finnøy	216	19	10	3	0,0	0,0	0,0	41	279
1142 Rennesøy	163	19	7	1	0,0	0,0	0,0	42	181
1144 Kvitsøy	37	4	0	0	1,0	0,0	0,0	3	17
1145 Bokn	63	2	3	0	0,0	0,0	0,0	9	59
1146 Tysvær	381	92	45	9	4,0	0,0	0,0	54	300
1149 Karmøy	1 873	601	138	34	13,5	0,0	0,0	50	271
1151 Utsira	16	4	1	1	0,0	0,0	0,0	1	8
1160 Vindafjord	565	68	27	5	5,0	0,0	0,0	80	465
<b>Rogaland</b>	<b>20 543</b>	<b>11 632</b>	<b>1 346</b>	<b>377</b>	<b>1 085,0</b>	<b>0,0</b>	<b>0,0</b>	<b>1 008</b>	<b>5345</b>
1201 Bergen	15 058	8 740	801	244	1 323,5	0,0	35,5	19	175
1211 Etne	297	32	12	4	0,0	0,0	0,0	28	193
1216 Sveio	253	29	18	10	1,0	0,0	0,0	27	160
1219 Bømlo	627	157	53	11	0,0	0,0	0,0	12	99
1221 Stord	756	239	54	19	0,0	0,0	0,0	8	78
1222 Fitjar	172	14	10	4	0,0	0,0	0,0	8	70
1223 Tysnes	286	24	21	2	0,0	1,0	2,0	13	92
1224 Kvinnherad	888	118	46	15	0,0	0,0	0,0	40	315
1227 Jondal	106	3	4	0	0,0	0,0	0,0	5	53
1228 Odda	745	115	28	6	0,0	0,0	0,0	5	79
1231 Ullensvang	297	30	13	10	0,0	0,0	0,0	14	279
1232 Eidfjord	92	12	0	0	0,0	0,0	0,0	3	27
1233 Ulvik	111	10	5	1	0,0	0,0	0,0	7	70
1234 Granvin	99	11	2	3	0,0	0,0	0,0	5	52
1235 Voss	1 131	142	59	12	0,0	0,0	0,0	59	486
1238 Kvam	665	79	53	5	0,0	0,0	0,0	23	232
1241 Fusa	289	33	20	6	30,0	1,0	1,0	15	135
1242 Samnanger	187	40	10	4	0,0	0,0	0,0	3	27
1243 Os	641	269	39	11	19,0	0,8	2,0	9	57
1244 Austevoll	295	42	23	6	0,0	0,0	0,0	4	54
1245 Sund	270	84	18	6	6,0	0,0	1,0	2	25
1246 Fjell	660	311	54	30	212,0	0,0	1,0	5	51
1247 Askøy	970	268	124	27	24,5	0,0	1,0	4	46
1251 Vaksdal	442	36	16	5	0,0	0,0	0,0	7	65
1252 Modalen	27	1	0	1	0,0	0,0	0,0	2	12
1253 Osterøy	456	66	23	3	43,0	0,0	0,0	23	160
1256 Meland	276	70	17	9	8,0	1,0	1,0	11	72
1259 Øygarden	227	88	6	7	2,0	0,0	0,0	2	22
1260 Radøy	317	35	22	4	4,5	0,0	0,0	27	184
1263 Lindås	732	115	54	14	38,0	0,0	0,0	34	282
1264 Austrheim	163	22	17	2	0,0	0,0	0,0	5	29
1265 Fedje	63	4	5	0	0,0	0,0	0,0	0	3
1266 Masfjorden	138	3	5	6	0,0	1,0	1,0	8	92
<b>Hordaland</b>	<b>27 736</b>	<b>11 242</b>	<b>1 632</b>	<b>487</b>	<b>1 711,5</b>	<b>4,8</b>	<b>45,5</b>	<b>432</b>	<b>3776</b>
1401 Flora	640	298	52	17	0,0	0,0	0,0	18	174

Tabell E-k: Kriteriedata for kommunene 2008.

Kommune	Total areal	Antall landbruks- eiendommer	Skatt i pst av landsgj.
	25	26	27
1129 Forsand	780	178	193,3
1130 Strand	218	428	89,8
1133 Hjelmeland	1 089	460	128,4
1134 Suldal	1 736	522	143,4
1135 Sauda	546	202	101,0
1141 Finnøy	104	427	82,1
1142 Rennesøy	65	283	111,0
1144 Kvitsøy	6	27	83,4
1145 Bokn	47	107	85,3
1146 Tysvær	425	780	86,5
1149 Karmøy	230	1 127	87,5
1151 Utsira	6	37	101,5
1160 Vindafjord	620	1 029	93,4
<b>Rogaland</b>	<b>9 378</b>	<b>11 201</b>	<b>111,6</b>
1201 Bergen	465	861	107,9
1211 Etne	735	520	85,5
1216 Sveio	246	568	77,4
1219 Bømlo	246	640	83,4
1221 Stord	144	221	90,6
1222 Fitjar	143	219	84,5
1223 Tysnes	255	579	78,4
1224 Kvinnherad	1 128	1 049	94,4
1227 Jondal	210	174	93,2
1228 Odda	1 616	206	108,8
1231 Ullensvang	1 399	410	84,9
1232 Eidfjord	1 493	125	237,8
1233 Ulvik	721	158	111,2
1234 Granvin	213	138	70,5
1235 Voss	1 806	1 076	87,3
1238 Kvam	616	656	92,7
1241 Fusa	379	441	89,9
1242 Samnanger	269	245	91,6
1243 Os	140	377	97,7
1244 Austevoll	117	457	104,0
1245 Sund	100	320	83,4
1246 Fjell	148	374	90,2
1247 Askøy	100	379	80,5
1251 Vaksdal	716	237	87,5
1252 Modalen	412	56	241,4
1253 Osterøy	275	655	76,9
1256 Meland	93	339	79,4
1259 Øygarden	67	251	77,8
1260 Radøy	112	604	76,2
1263 Lindås	476	953	93,0
1264 Austrheim	57	238	111,1
1265 Fedje	9	43	78,9
1266 Masfjorden	557	244	106,3
<b>Hordaland</b>	<b>15 460</b>	<b>13 813</b>	<b>99,5</b>
1401 Flora	692	548	88,0

Tabell E-k: Kriteriedata for kommunene 2008.

Kommune	Innbygger- tall per 1.1.2007	Basis- kriteriet	Innbyggere fordelt etter alder:					
			0 - 5	6 - 15	16 - 66	67 - 79	80 - 89	Over 89
	1	2	3	4	5	6	7	8
1411 Gulen	2 406	1	160	355	1 482	233	133	43
1412 Solund	871	1	55	97	547	107	50	15
1413 Hyllestad	1 492	1	101	206	928	160	72	25
1416 Høyanger	4 420	1	307	622	2 750	420	262	59
1417 Vik	2 835	1	187	358	1 685	350	205	50
1418 Balestrand	1 399	1	86	215	878	125	77	18
1419 Leikanger	2 199	1	188	282	1 426	186	94	23
1420 Sogndal	6 822	1	566	945	4 442	555	251	63
1421 Aurland	1 715	1	110	235	1 091	175	92	12
1422 Lærdal	2 153	1	139	301	1 363	198	123	29
1424 Årdal	5 491	1	312	723	3 511	641	274	30
1426 Luster	4 884	1	345	702	3 029	465	285	58
1428 Askvoll	3 143	1	191	425	1 924	370	197	36
1429 Fjaler	2 870	1	186	340	1 844	303	163	34
1430 Gaular	2 719	1	182	406	1 692	256	143	40
1431 Jølster	2 928	1	227	450	1 796	263	154	38
1432 Førde	11 465	1	1 059	1 754	7 658	669	274	51
1433 Naustdal	2 658	1	212	385	1 690	231	111	29
1438 Bremanger	3 930	1	261	537	2 320	530	246	36
1439 Vågsøy	6 064	1	440	822	3 783	629	335	55
1441 Selje	2 911	1	180	448	1 801	311	150	21
1443 Eid	5 848	1	427	905	3 762	489	222	43
1444 Hornindal	1 201	1	94	199	710	123	63	12
1445 Gloppen	5 723	1	411	788	3 553	540	345	86
1449 Stryn	6 706	1	522	954	4 225	603	331	71
<b>Sogn og Fjordane</b>	<b>106 194</b>	<b>26</b>	<b>7 834</b>	<b>15 215</b>	<b>67 237</b>	<b>9 794</b>	<b>5059</b>	<b>1 055</b>
1502 Molde	24 254	1	1 637	3 253	16 053	2 101	1019	191
1504 Ålesund	41 385	1	3 218	5 485	27 384	3 429	1642	227
1505 Kristiansund	22 522	1	1 499	2 895	15 087	1 971	948	122
1511 Vanylven	3 536	1	189	483	2 229	374	215	46
1514 Sande	2 526	1	162	338	1 563	308	128	27
1515 Herøy	8 321	1	617	1 182	5 332	766	361	63
1516 Ulstein	6 841	1	619	1 100	4 355	489	240	38
1517 Hareid	4 675	1	331	690	2 981	435	207	31
1519 Volda	8 317	1	599	1 202	5 304	722	406	84
1520 Ørsta	10 162	1	742	1 342	6 452	987	530	109
1523 Ørskog	2 088	1	147	263	1 369	166	112	31
1524 Norddal	1 817	1	124	261	1 095	186	116	35
1525 Stranda	4 500	1	305	633	2 746	521	239	56
1526 Stordal	984	1	89	131	600	107	42	15
1528 Sykkylven	7 467	1	574	1 050	4 817	628	325	73
1529 Skodje	3 668	1	266	585	2 418	263	114	22
1531 Sula	7 538	1	606	1 113	4 783	688	307	41
1532 Giske	6 647	1	587	994	4 227	528	269	42
1534 Haram	8 606	1	610	1 186	5 422	829	463	96
1535 Vestnes	6 402	1	418	934	4 143	568	289	50
1539 Rauma	7 325	1	488	963	4 643	724	413	94
1543 Nesset	3 088	1	188	442	1 918	342	169	29
1545 Midsund	1 910	1	152	258	1 148	210	120	22
1546 Sandøy	1 276	1	83	152	785	148	92	16

Tabell E-k: Kriteriedata for kommunene 2008.

Kommune	Urbanitets- kriterium	Skilte og separerte 16 - 59 år	Arbeids- ledige 16 - 59 år	Be- regnet reisetid	Reiseavst. innen sone	Reiseavst. til nabo- krets	Dødelig- het
	9	10	11	12	13	14	15
1411 Gulen	11 417	89	12	72 645	81 005	24 146	16
1412 Solund	3 373	35	6	22 798	17 315	9 829	6
1413 Hyllestad	6 435	55	7	12 671	19 906	10 595	11
1416 Høyanger	23 687	236	26	71 860	80 073	18 903	29
1417 Vik	13 902	68	11	24 379	25 424	10 695	19
1418 Balestrand	5 956	57	7	8 340	9 664	6 690	10
1419 Leikanger	10 249	93	9	6 300	3 402	3 304	15
1420 Sogndal	39 874	270	40	39 109	30 731	16 719	38
1421 Aurland	7 605	72	13	10 660	11 612	9 837	14
1422 Lærdal	9 992	89	9	14 567	15 942	7 790	15
1424 Årdal	30 731	268	23	46 362	14 030	7 372	40
1426 Luster	26 701	175	30	60 093	48 268	17 986	33
1428 Askvoll	15 733	109	33	65 250	62 536	15 439	21
1429 Fjaler	14 108	99	16	28 955	36 191	12 100	20
1430 Gaular	13 222	93	13	25 500	31 018	11 210	16
1431 Jølster	14 451	120	16	34 333	40 088	8 849	19
1432 Førde	74 345	614	97	52 540	44 960	26 521	63
1433 Naustdal	12 867	91	15	20 013	18 678	9 770	15
1438 Bremanger	20 572	150	49	142 101	140 615	14 499	26
1439 Vågsøy	34 619	255	99	44 953	36 415	12 113	41
1441 Selje	14 350	99	40	37 794	42 558	14 441	19
1443 Eid	33 144	251	48	37 936	36 249	15 310	37
1444 Hornindal	4 960	32	5	4 442	5 074	3 547	6
1445 Gloppen	32 296	195	35	53 716	61 835	24 165	30
1449 Stryn	39 062	256	47	87 433	75 685	22 657	39
<b>Sogn og Fjordane</b>	<b>587 030</b>	<b>4 423</b>	<b>873</b>	<b>1 150 612</b>	<b>1 094 088</b>	<b>375 180</b>	<b>671</b>
1502 Molde	182 701	1 507	199	193 584	97 949	55 504	151
1504 Ålesund	346 906	2 432	543	349 242	64 398	50 016	278
1505 Kristiansund	167 158	1 543	311	134 095	32 992	22 156	167
1511 Vanylven	18 122	126	45	38 982	44 870	12 734	21
1514 Sande	12 104	82	18	36 200	32 546	14 981	16
1515 Herøy	50 607	308	96	61 233	37 463	16 133	53
1516 Ulstein	40 008	305	57	25 912	19 400	11 911	39
1517 Hareid	25 336	244	63	14 610	12 464	5 373	31
1519 Volda	50 578	399	84	66 244	70 736	24 301	50
1520 Ørsta	64 324	426	105	76 474	101 262	22 316	54
1523 Ørskog	9 631	94	13	5 969	5 441	4 502	11
1524 Norddal	8 151	71	6	19 412	17 771	7 834	12
1525 Stranda	24 202	174	20	44 924	45 905	26 800	25
1526 Stordal	3 905	36	7	2 114	1 936	3 492	5
1528 Sykkylven	44 440	387	41	35 134	32 093	18 694	38
1529 Skodje	18 937	216	41	16 456	16 290	10 656	25
1531 Sula	44 948	322	66	44 717	18 297	11 136	43
1532 Giske	38 650	228	48	39 047	39 767	10 421	38
1534 Haram	52 694	369	62	156 955	88 386	32 293	55
1535 Vestnes	36 947	345	40	56 175	54 858	16 490	40
1539 Rauma	43 428	379	63	78 344	72 385	21 257	48
1543 Nesset	15 403	104	29	29 944	33 299	12 019	23
1545 Midsund	8 654	85	16	9 816	11 540	6 511	13
1546 Sandøy	5 334	48	5	6 011	5 682	4 395	7



Tabell E-k: Kriteriedata for kommunene 2008.

Kommune	Ikke-gifte 67 år og over	Inn- vandrerere	PU 16 år og over	PU under 16 år	Elever vanlig underv.	Elever med opphold	Elever spesiell underv.	Areal dyrket mark	Antall drifts- enheter
	16	17	18	19	20	21	22	23	24
1411 Gulen	217	14	12	5	0,0	0,0	0,0	19	134
1412 Solund	101	7	1	0	0,0	0,0	0,0	3	26
1413 Hyllestad	131	6	8	0	0,0	0,0	0,0	10	79
1416 Høyanger	364	76	10	4	0,0	0,0	0,0	12	116
1417 Vik	311	12	12	0	0,0	0,0	0,0	24	214
1418 Balestrand	120	32	30	6	0,0	0,0	0,0	5	56
1419 Leikanger	155	15	1	0	0,0	0,0	0,0	4	59
1420 Sogndal	384	73	13	3	0,0	1,0	1,0	26	210
1421 Aurland	152	7	2	1	0,0	0,0	0,0	7	71
1422 Lærdal	196	26	5	5	0,0	0,0	0,0	13	109
1424 Årdal	412	83	27	11	0,0	0,0	0,0	1	12
1426 Luster	436	42	19	6	0,0	0,0	0,0	38	282
1428 Askvoll	317	28	15	3	29,5	0,0	0,0	20	160
1429 Fjaler	257	131	30	2	0,0	0,0	0,0	21	157
1430 Gaular	232	15	13	4	0,0	0,0	0,0	30	228
1431 Jølster	249	13	10	1	0,0	0,0	0,0	27	213
1432 Førde	471	158	38	16	0,0	0,0	0,0	21	167
1433 Naustdal	162	17	17	3	0,0	0,0	0,0	19	153
1438 Bremanger	396	52	14	7	0,0	1,0	1,0	12	121
1439 Vågsøy	496	130	25	12	23,0	0,0	0,0	6	50
1441 Selje	239	32	7	11	0,0	0,0	0,0	12	90
1443 Eid	367	55	21	3	0,0	0,0	0,0	26	226
1444 Hornindal	100	10	9	0	0,0	0,0	0,0	11	85
1445 Gloppen	477	32	33	9	0,0	0,0	0,0	41	334
1449 Stryn	470	88	32	4	0,0	0,0	0,0	40	339
<b>Sogn og Fjordane</b>	<b>7 852</b>	<b>1 452</b>	<b>456</b>	<b>133</b>	<b>52,5</b>	<b>2,0</b>	<b>2,0</b>	<b>467</b>	<b>3865</b>
1502 Molde	1 510	352	71	13	15,0	0,0	0,0	14	74
1504 Ålesund	2 497	776	121	30	131,5	1,0	1,0	2	14
1505 Kristiansund	1 545	368	125	24	0,0	0,0	0,0	3	22
1511 Vanylven	320	25	23	4	0,0	0,0	0,0	24	175
1514 Sande	208	29	13	1	6,0	0,0	0,0	8	52
1515 Herøy	538	121	38	1	38,5	0,0	0,0	6	69
1516 Ulstein	316	173	40	4	14,0	0,0	0,0	5	30
1517 Hareid	299	131	9	7	26,5	0,0	0,0	5	40
1519 Volda	589	140	27	8	18,0	0,0	0,0	19	143
1520 Ørsta	714	145	23	11	42,0	0,0	0,0	40	244
1523 Ørskog	163	61	19	4	0,5	0,0	0,0	6	45
1524 Norddal	183	13	8	1	0,0	0,0	0,0	12	121
1525 Stranda	384	89	9	3	0,0	0,0	0,0	16	125
1526 Stordal	73	22	4	1	0,0	0,0	0,0	4	28
1528 Sykkylven	439	142	22	5	3,0	0,0	0,0	14	107
1529 Skodje	161	48	32	2	7,5	0,0	0,0	5	34
1531 Sula	417	91	38	8	19,5	0,0	0,0	1	10
1532 Giske	381	75	26	6	0,0	0,0	0,0	10	52
1534 Haram	637	190	21	4	1,0	0,0	0,0	19	105
1535 Vestnes	456	63	102	5	49,0	0,0	0,0	21	132
1539 Rauma	621	57	27	9	0,0	0,0	0,0	37	226
1543 Nesset	272	27	18	3	0,0	0,0	0,0	24	139
1545 Midsund	161	28	8	3	0,0	0,0	0,0	5	28
1546 Sandøy	131	11	9	0	0,0	0,0	0,0	4	21



Tabell E-k: Kriteriedata for kommunene 2008.

Kommune	Total areal	Antall landbruks- eiendommer	Skatt i pst av landsgj.
	25	26	27
1411 Gulen	597	475	82,5
1412 Solund	229	176	92,4
1413 Hyllestad	259	316	74,2
1416 Høyanger	908	317	100,2
1417 Vik	833	475	98,2
1418 Balestrand	430	191	82,2
1419 Leikanger	180	163	85,4
1420 Sogndal	746	448	87,7
1421 Aurland	1 468	194	191,0
1422 Lærdal	1 342	235	120,1
1424 Årdal	976	79	120,2
1426 Luster	2 707	859	110,4
1428 Askvoll	327	437	74,8
1429 Fjaler	417	436	70,1
1430 Gaular	582	476	73,6
1431 Jølster	671	386	77,8
1432 Førde	586	402	95,2
1433 Naustdal	369	335	74,9
1438 Bremanger	833	577	97,7
1439 Vågsøy	176	391	88,4
1441 Selje	226	497	73,5
1443 Eid	469	556	78,3
1444 Hornindal	192	197	66,2
1445 Gloppen	1 028	637	80,7
1449 Stryn	1 381	778	84,1
<b>Sogn og Fjordane</b>	<b>18 623</b>	<b>10 581</b>	<b>90,8</b>
1502 Molde	363	527	98,5
1504 Ålesund	98	261	97,7
1505 Kristiansund	87	156	85,1
1511 Vanylven	385	596	81,6
1514 Sande	93	370	74,2
1515 Herøy	120	528	104,2
1516 Ulstein	97	259	109,2
1517 Hareid	83	238	78,6
1519 Volda	547	597	79,0
1520 Ørsta	805	809	79,0
1523 Ørskog	130	190	86,6
1524 Norddal	944	279	102,5
1525 Stranda	866	398	90,6
1526 Stordal	247	120	81,1
1528 Sykkylven	338	448	98,2
1529 Skodje	120	232	78,5
1531 Sula	59	219	77,4
1532 Giske	40	306	78,6
1534 Haram	261	657	91,2
1535 Vestnes	355	536	81,5
1539 Rauma	1 502	685	88,8
1543 Nesset	1 046	402	89,6
1545 Midsund	95	254	88,9
1546 Sandøy	20	130	118,7

Tabell E-k: Kriteriedata for kommunene 2008.

Kommune	Innbygger- tall per 1.1.2007	Basis- kriteriet	Innbyggere fordelt etter alder:					
			0 - 5	6 - 15	16 - 66	67 - 79	80 - 89	Over 89
	1	2	3	4	5	6	7	8
1547 Aukra	3 142	1	255	455	1 962	289	153	28
1548 Fræna	9 131	1	712	1 301	5 979	709	379	51
1551 Eide	3 365	1	294	498	2 127	291	132	23
1554 Averøy	5 367	1	394	718	3 479	452	278	46
1557 Gjemnes	2 647	1	220	316	1 714	218	149	30
1560 Tingvoll	3 084	1	198	390	1 951	331	183	31
1563 Sunndal	7 333	1	478	941	4 715	765	377	57
1566 Surnadal	6 049	1	378	875	3 807	599	324	66
1567 Rindal	2 061	1	137	297	1 196	248	163	20
1571 Halså	1 671	1	93	185	1 067	191	106	29
1573 Smøla	2 165	1	120	249	1 367	280	133	16
1576 Aure	3 515	1	193	457	2 252	370	207	36
<b>Møre og Romsdal</b>	<b>245 385</b>	<b>36</b>	<b>17 722</b>	<b>33 617</b>	<b>158 470</b>	<b>22 233</b>	<b>11350</b>	<b>1 993</b>
1601 Trondheim	161 730	1	12 401	19 927	111 461	11 615	5469	857
1612 Hemne	4 247	1	282	640	2 699	401	187	38
1613 Snillfjord	1 021	1	64	154	595	126	61	21
1617 Hitra	4 028	1	265	521	2 557	442	213	30
1620 Frøya	4 052	1	258	554	2 500	482	221	37
1621 Ørland	5 091	1	356	725	3 293	495	195	27
1622 Agdenes	1 775	1	76	260	1 085	218	118	18
1624 Rissa	6 366	1	440	927	3 971	615	339	74
1627 Bjugn	4 561	1	297	587	2 895	505	242	35
1630 Åfjord	3 258	1	189	477	1 988	404	177	23
1632 Roan	1 030	1	49	140	624	125	81	11
1633 Osen	1 051	1	64	125	652	121	74	15
1634 Oppdal	6 531	1	450	929	4 187	626	283	56
1635 Rennebu	2 635	1	162	358	1 637	294	159	25
1636 Meldal	3 900	1	221	478	2 409	435	295	62
1638 Orkdal	10 812	1	799	1 414	7 136	956	424	83
1640 Røros	5 671	1	345	760	3 618	591	305	52
1644 Holtålen	2 076	1	118	264	1 278	247	137	32
1648 Midtre Gauldal	5 889	1	377	827	3 690	625	302	68
1653 Melhus	14 304	1	1 186	2 153	9 361	1 096	445	63
1657 Skaun	6 211	1	532	905	4 057	456	222	39
1662 Klæbu	5 474	1	507	947	3 628	286	91	15
1663 Malvik	12 322	1	1 065	1 982	8 168	773	291	43
1664 Selbu	3 942	1	279	503	2 441	429	244	46
1665 Tydal	859	1	38	119	519	124	52	7
<b>Sør-Trøndelag</b>	<b>278 836</b>	<b>25</b>	<b>20 820</b>	<b>36 676</b>	<b>186 449</b>	<b>22 487</b>	<b>10627</b>	<b>1 777</b>
1702 Steinkjer	20 624	1	1 328	2 806	13 317	2 116	931	126
1703 Namsos	12 573	1	966	1 835	8 081	1 086	529	76
1711 Meråker	2 507	1	159	323	1 559	267	160	39
1714 Stjørdal	20 273	1	1 607	3 018	13 224	1 584	724	116
1717 Frosta	2 461	1	162	360	1 525	263	125	26
1718 Leksvik	3 484	1	244	470	2 241	316	189	24
1719 Levanger	18 173	1	1 397	2 631	11 817	1 539	683	106
1721 Verdal	13 962	1	1 066	2 022	9 144	1 076	559	95
1723 Mosvik	874	1	51	127	541	82	62	11
1724 Verran	2 623	1	141	333	1 584	346	188	31

Tabell E-k: Kriteriedata for kommunene 2008.

Kommune	Urbanitets- kriterium	Skilte og separerte 16 - 59 år	Arbeids- ledige 16 - 59 år	Be- regnet reisetid	Reiseavst. innen sone	Reiseavst. til nabo- krets	Dødelig- het
	9	10	11	12	13	14	15
1547 Aukra	15 727	144	17	25 180	20 349	7 366	15
1548 Fræna	56 575	531	82	100 070	57 405	29 258	56
1551 Eide	17 076	178	30	15 083	16 255	7 690	23
1554 Averøy	29 900	309	60	55 264	40 520	17 213	39
1557 Gjemnes	12 803	121	24	28 727	32 659	15 217	17
1560 Tingvoll	15 379	129	23	31 757	36 279	11 970	22
1563 Sunndal	43 485	352	70	47 008	51 176	18 719	52
1566 Surnadal	34 516	286	55	53 278	49 982	16 967	42
1567 Rindal	9 482	47	12	11 801	11 762	7 506	12
1571 Halså	7 372	71	18	21 315	18 203	7 021	11
1573 Smøla	10 059	98	25	28 410	35 715	9 371	15
1576 Aure	17 993	178	43	77 842	76 331	26 387	28
<b>Møre og Romsdal</b>	<b>1 583 535</b>	<b>12 674</b>	<b>2 435</b>	<b>2 037 329</b>	<b>1 404 365</b>	<b>596 612</b>	<b>1 575</b>
1601 Trondheim	1 780 528	10 332	2 480	1 316 497	345 601	132 914	1 180
1612 Hemne	22 579	227	46	25 653	23 878	11 485	26
1613 Snillfjord	4 082	29	12	18 263	23 016	11 451	6
1617 Hitra	21 189	263	41	53 781	58 977	20 077	31
1620 Frøya	21 340	200	50	99 916	44 569	19 570	33
1621 Ørland	28 065	307	85	29 835	20 397	12 225	40
1622 Agdenes	7 926	67	14	16 577	16 464	8 863	11
1624 Rissa	36 698	282	107	84 429	85 783	18 245	42
1627 Bjugn	24 596	249	44	59 016	38 111	13 294	32
1630 Åfjord	16 426	137	30	33 804	39 364	15 716	24
1632 Roan	4 125	36	14	14 100	16 004	5 679	7
1633 Osen	4 226	51	13	16 172	16 116	9 768	8
1634 Oppdal	37 842	341	64	33 519	27 859	16 009	43
1635 Rennebu	12 733	99	21	21 950	31 149	15 094	18
1636 Meldal	20 383	182	40	31 980	29 057	10 158	23
1638 Orkdal	69 293	620	115	65 081	51 705	20 111	84
1640 Røros	31 944	325	51	36 836	38 092	17 978	38
1644 Holtålen	9 565	73	19	15 063	15 735	5 363	17
1648 Midtre Gauldal	33 423	252	52	79 069	73 190	20 039	38
1653 Melhus	96 950	750	172	139 930	82 125	27 309	96
1657 Skaun	35 628	359	69	41 561	28 534	13 765	43
1662 Klæbu	30 617	273	63	14 295	12 572	12 499	38
1663 Malvik	81 062	705	152	117 868	33 869	23 990	89
1664 Selbu	20 647	140	39	33 896	31 178	15 679	23
1665 Tydal	3 317	29	7	7 356	5 286	4 489	5
<b>Sør-Trøndelag</b>	<b>2 455 185</b>	<b>16 328</b>	<b>3 801</b>	<b>2 406 447</b>	<b>1 188 631</b>	<b>481 768</b>	<b>1 995</b>
1702 Steinkjer	150 400	1 258	302	149 037	109 123	51 446	150
1703 Namsos	83 048	816	158	77 457	84 587	23 184	94
1711 Meråker	11 995	137	28	9 716	8 966	10 401	18
1714 Stjørdal	147 334	1 114	183	129 641	67 902	40 356	138
1717 Frosta	11 731	99	32	10 070	11 367	6 267	17
1718 Leksvik	17 803	178	35	36 986	40 803	16 431	21
1719 Levanger	129 215	1 047	212	144 626	94 441	34 841	118
1721 Verdal	94 175	812	194	87 980	64 925	31 549	101
1723 Mosvik	3 387	33	7	3 887	3 790	4 070	6
1724 Verran	12 664	146	45	19 285	20 459	7 068	20

Tabell E-k: Kriteriedata for kommunene 2008.

Kommune	Ikke-gifte 67 år og over	Inn- vandrerer	PU 16 år og over	PU under 16 år	Elever vanlig underv.	Elever med opphold	Elever spesiell underv.	Areal dyrket mark	Antall drifts- enheter
	16	17	18	19	20	21	22	23	24
1547 Aukra	173	51	8	7	1,0	0,0	0,0	10	38
1548 Fræna	571	90	46	13	3,0	0,0	0,0	58	251
1551 Eide	219	36	19	8	0,0	0,0	0,0	19	82
1554 Averøy	394	55	18	6	43,0	0,0	0,0	20	123
1557 Gjemnes	220	28	13	0	1,0	0,0	0,0	26	146
1560 Tingvoll	261	40	25	3	0,0	0,0	0,0	19	116
1563 Sunndal	592	115	20	2	1,0	0,0	0,0	23	143
1566 Surnadal	493	31	38	5	0,0	0,0	0,0	37	202
1567 Rindal	230	1	11	1	0,0	0,0	0,0	26	138
1571 Halså	183	8	16	3	0,0	0,0	0,0	16	100
1573 Smøla	218	21	12	3	0,0	0,0	0,0	15	77
1576 Aure	341	13	12	3	13,0	0,0	0,0	25	144
<b>Møre og Romsdal</b>	<b>16 910</b>	<b>3 666</b>	<b>1 071</b>	<b>211</b>	<b>434,0</b>	<b>1,0</b>	<b>1,0</b>	<b>599</b>	<b>3596</b>
1601 Trondheim	9 032	5 259	422	104	726,0	0,0	20,2	60	282
1612 Hemne	292	35	13	2	1,0	0,0	0,0	21	108
1613 Snillfjord	107	4	3	0	0,0	0,0	0,0	13	69
1617 Hitra	383	39	16	14	0,0	0,0	0,0	16	76
1620 Frøya	358	42	18	6	0,0	0,0	0,0	7	45
1621 Ørland	366	41	19	7	13,5	0,0	0,0	44	161
1622 Agdenes	159	24	17	5	0,0	0,0	0,0	18	99
1624 Rissa	552	39	19	15	3,0	1,0	1,0	57	287
1627 Bjugn	414	41	17	2	17,0	0,0	0,0	35	155
1630 Åfjord	289	8	20	1	0,0	0,0	0,0	29	141
1632 Roan	113	5	7	1	1,0	1,0	1,0	10	52
1633 Osen	108	0	5	1	0,0	0,0	0,0	8	43
1634 Oppdal	499	90	23	2	42,0	0,0	0,0	74	278
1635 Rennebu	230	4	17	1	0,0	0,0	0,0	40	175
1636 Meldal	434	19	38	2	0,0	0,0	0,0	32	121
1638 Orkdal	799	112	38	9	1,0	0,0	0,0	44	194
1640 Røros	467	78	23	1	0,0	0,0	0,0	23	90
1644 Holtålen	227	6	13	1	0,0	0,0	0,0	18	98
1648 Midtre Gauldal	487	41	24	3	0,0	0,0	0,0	56	342
1653 Melhus	695	168	57	10	17,5	1,0	2,0	71	316
1657 Skaun	332	43	19	2	3,5	0,0	0,0	32	172
1662 Klæbu	206	46	33	3	9,5	0,0	0,0	10	49
1663 Malvik	474	122	49	11	31,5	0,0	1,0	16	69
1664 Selbu	341	28	23	1	0,0	0,0	0,0	33	187
1665 Tydal	78	5	1	0	0,0	0,0	0,0	9	49
<b>Sør-Trøndelag</b>	<b>17 442</b>	<b>6 299</b>	<b>934</b>	<b>204</b>	<b>866,5</b>	<b>3,0</b>	<b>25,2</b>	<b>774</b>	<b>3658</b>
1702 Steinkjer	1 460	182	80	17	77,5	0,0	0,0	165	636
1703 Namsos	835	140	59	7	37,5	0,0	0,0	19	101
1711 Meråker	273	30	9	2	0,0	0,0	0,0	10	60
1714 Stjørdal	1 112	261	104	28	65,5	0,0	1,0	88	417
1717 Frosta	186	13	10	3	0,5	0,0	0,0	23	149
1718 Leksvik	252	34	41	4	1,0	0,8	0,8	23	125
1719 Levanger	1 107	205	72	20	152,5	0,0	0,0	137	547
1721 Verdal	872	110	66	11	13,0	0,0	0,0	87	383
1723 Mosvik	87	1	6	1	6,0	0,0	0,0	10	56
1724 Verran	280	16	13	6	0,0	0,0	0,0	12	60

Tabell E-k: Kriteriedata for kommunene 2008.

Kommune	Total areal	Antall landbruks- eiendommer	Skatt i pst av landsgj.
	25	26	27
1547 Aukra	59	236	112,3
1548 Fræna	369	831	79,7
1551 Eide	152	313	81,1
1554 Averøy	176	504	83,2
1557 Gjemnes	382	452	76,9
1560 Tingvoll	337	416	73,3
1563 Sunndal	1 714	310	103,4
1566 Surnadal	1 365	629	77,8
1567 Rindal	641	319	78,8
1571 Halså	301	320	72,0
1573 Smøla	282	315	91,5
1576 Aure	644	651	78,6
<b>Møre og Romsdal</b>	<b>15 121</b>	<b>14 493</b>	<b>89,7</b>
1601 Trondheim	342	687	98,5
1612 Hemne	662	418	73,2
1613 Snillfjord	508	256	73,6
1617 Hitra	685	573	70,7
1620 Frøya	241	487	69,0
1621 Ørland	74	328	79,6
1622 Agdenes	318	282	76,2
1624 Rissa	622	845	68,3
1627 Bjugn	384	520	67,2
1630 Åfjord	954	470	68,4
1632 Roan	377	197	64,2
1633 Osen	387	159	68,2
1634 Oppdal	2 274	630	90,2
1635 Rennebu	948	518	81,4
1636 Meldal	613	342	72,0
1638 Orkdal	594	725	79,7
1640 Røros	1 956	591	82,8
1644 Holtålen	1 209	532	68,0
1648 Midtre Gauldal	1 860	792	71,1
1653 Melhus	696	878	76,9
1657 Skaun	224	406	79,8
1662 Klæbu	186	139	83,1
1663 Malvik	169	181	83,3
1664 Selbu	1 235	653	77,4
1665 Tydal	1 329	141	176,5
<b>Sør-Trøndelag</b>	<b>18 847</b>	<b>11 750</b>	<b>89,8</b>
1702 Steinkjer	1 564	1 227	74,2
1703 Namsos	775	394	76,1
1711 Meråker	1 274	257	79,7
1714 Stjørdal	938	1 114	81,4
1717 Frosta	76	363	66,3
1718 Leksvik	430	387	70,8
1719 Levanger	645	1 169	76,0
1721 Verdal	1 548	854	71,5
1723 Mosvik	219	160	66,4
1724 Verran	602	203	68,1

Tabell E-k: Kriteriedata for kommunene 2008.

Kommune	Innbygger- tall per 1.1.2007	Basis- kriteriet	Innbyggere fordelt etter alder:					
			0 - 5	6 - 15	16 - 66	67 - 79	80 - 89	Over 89
	1	2	3	4	5	6	7	8
1725 Namdalseid	1 741	1	105	243	1 067	190	114	22
1729 Inderøy	5 920	1	436	893	3 830	492	236	33
1736 Snåsa	2 197	1	138	305	1 340	247	136	31
1738 Lierne	1 485	1	100	179	927	185	80	14
1739 Røyrvik	526	1	35	64	339	59	25	4
1740 Namsskogan	933	1	61	110	562	134	55	11
1742 Grong	2 387	1	150	324	1 460	279	149	25
1743 Høylandet	1 266	1	105	150	795	135	68	13
1744 Overhalla	3 505	1	259	501	2 234	320	162	29
1748 Fosnes	712	1	31	95	449	90	44	3
1749 Flatanger	1 168	1	64	182	717	125	67	13
1750 Vikna	4 019	1	330	575	2 577	361	149	27
1751 Nærøy	5 073	1	323	743	3 192	519	259	37
1755 Leka	583	1	26	62	373	88	28	6
<b>Nord-Trøndelag</b>	<b>129 069</b>	<b>24</b>	<b>9 284</b>	<b>18 351</b>	<b>82 895</b>	<b>11 899</b>	<b>5722</b>	<b>918</b>
1804 Bodø	45 575	1	3 630	6 347	30 765	3 363	1274	196
1805 Narvik	18 301	1	1 124	2 407	11 943	1 827	871	129
1811 Bindal	1 692	1	104	207	1 064	184	99	34
1812 Sømna	2 047	1	132	298	1 300	201	90	26
1813 Brønnøy	7 548	1	550	1 102	4 856	683	290	67
1815 Vega	1 299	1	68	182	800	172	64	13
1816 Vevelstad	504	1	27	62	328	57	26	4
1818 Herøy	1 682	1	94	211	1 096	171	95	15
1820 Alstahaug	7 225	1	463	1 028	4 849	645	215	25
1822 Leirfjord	2 123	1	121	276	1 388	191	117	30
1824 Vefsn	13 571	1	875	1 798	8 881	1 335	587	95
1825 Grane	1 540	1	95	198	966	183	78	20
1826 Hattfjelldal	1 482	1	91	191	919	179	87	15
1827 Dønna	1 489	1	113	202	943	143	74	14
1828 Nesna	1 776	1	122	260	1 118	157	99	20
1832 Hemnes	4 510	1	309	635	2 801	484	240	41
1833 Rana	25 190	1	1 691	3 543	16 368	2 379	1040	169
1834 Lurøy	1 970	1	127	267	1 224	244	86	22
1835 Træna	446	1	40	69	262	54	19	2
1836 Rødøy	1 343	1	93	208	818	144	65	15
1837 Meløy	6 663	1	464	967	4 179	632	353	68
1838 Gildeskål	2 081	1	111	256	1 284	252	145	33
1839 Beiarn	1 148	1	43	135	733	156	70	11
1840 Saltdal	4 688	1	256	585	3 145	442	211	49
1841 Fauske	9 465	1	599	1 289	6 208	893	409	67
1845 Sørfold	2 084	1	121	262	1 334	221	124	22
1848 Steigen	2 680	1	142	342	1 681	292	182	41
1849 Hamarøy	1 771	1	82	205	1 135	195	122	32
1850 Tysfjord	2 052	1	114	239	1 373	215	92	19
1851 Lødingen	2 257	1	105	282	1 407	287	152	24
1852 Tjeldsund	1 352	1	89	140	847	165	94	17
1853 Evenes	1 361	1	83	174	851	159	79	15
1854 Ballangen	2 684	1	162	363	1 682	287	155	35
1856 Røst	591	1	38	87	364	67	33	2
1857 Værøy	748	1	45	100	481	79	38	5



Tabell E-k: Kriteriedata for kommunene 2008.

Kommune	Urbanitets- kriterium	Skilte og separerte 16 - 59 år	Arbeids- ledige 16 - 59 år	Be- regnet reisetid	Reiseavst. innen sone	Reiseavst. til nabo- krets	Dødelig- het
	9	10	11	12	13	14	15
1725 Namdalseid	7 744	95	19	17 985	20 230	9 570	8
1729 Inderøy	33 635	278	70	37 055	41 908	15 041	43
1736 Snåsa	10 238	113	13	11 722	12 510	7 116	16
1738 Lierne	6 398	53	11	30 764	32 963	13 550	12
1739 Røyrvik	1 842	23	4	3 488	4 117	5 039	4
1740 Namsskogan	3 663	57	14	11 594	14 202	10 486	5
1742 Grong	11 309	127	23	15 437	17 108	6 968	18
1743 Høylandet	5 283	38	7	7 896	9 572	7 074	9
1744 Overhalla	17 932	165	31	22 508	32 593	13 083	25
1748 Fosnes	2 648	43	5	6 445	6 529	5 782	4
1749 Flatanger	4 797	47	17	15 549	17 634	8 524	8
1750 Vikna	21 132	239	58	23 733	25 110	11 827	32
1751 Nærøy	27 946	201	87	66 339	79 957	27 108	41
1755 Leka	2 084	20	7	3 388	3 145	2 958	4
<b>Nord-Trøndelag</b>	<b>818 400</b>	<b>7 139</b>	<b>1 561</b>	<b>942 588</b>	<b>823 940</b>	<b>369 739</b>	<b>912</b>
1804 Bodø	389 468	2 897	604	483 733	226 062	55 520	302
1805 Narvik	130 308	1 176	249	133 211	104 775	20 766	129
1811 Bindal	7 483	56	15	32 279	35 528	15 686	14
1812 Sømna	9 405	86	16	12 137	15 211	5 678	16
1813 Brønnøy	45 019	456	99	63 677	71 115	17 838	55
1815 Vega	5 449	65	15	6 443	6 590	6 543	11
1816 Vevelstad	1 750	16	9	4 466	3 796	5 507	5
1818 Herøy	7 430	58	25	15 073	11 706	4 743	13
1820 Alstahaug	42 717	435	121	47 818	48 743	13 802	64
1822 Leirfjord	9 825	111	36	14 380	17 762	9 012	14
1824 Vefsn	91 019	896	175	78 410	54 900	27 629	93
1825 Grane	6 684	98	16	34 115	13 757	8 907	12
1826 Hattfjelldal	6 383	58	7	12 654	15 986	11 948	11
1827 Dønna	6 419	63	27	18 641	19 890	15 558	14
1828 Nesna	7 931	103	25	9 781	9 033	5 014	13
1832 Hemnes	24 267	264	58	59 967	71 362	18 687	33
1833 Rana	191 194	1 495	442	188 358	119 842	43 035	172
1834 Lurøy	8 982	80	27	132 673	187 417	41 908	15
1835 Træna	1 511	24	4	3 027	2 533	5 858	5
1836 Rødøy	5 671	62	17	98 367	56 425	23 954	10
1837 Meløy	38 762	374	66	146 038	101 121	34 166	44
1838 Gildeskål	9 592	108	23	39 161	38 660	7 682	15
1839 Beiarn	4 698	47	21	13 100	15 204	5 445	9
1840 Saltdal	25 421	242	78	32 002	34 771	11 833	37
1841 Fauske	59 067	559	169	69 118	79 797	15 912	72
1845 Sørfold	9 609	97	38	52 496	35 809	17 205	17
1848 Steigen	12 995	147	51	66 902	49 012	16 566	22
1849 Hamarøy	7 904	112	30	25 043	30 211	11 079	14
1850 Tysfjord	9 432	84	58	66 912	60 986	10 122	20
1851 Lødingen	10 574	130	51	16 804	19 390	7 306	14
1852 Tjeldsund	5 717	77	19	28 749	22 897	5 699	8
1853 Evenes	5 763	78	21	10 195	11 361	6 050	10
1854 Ballangen	13 018	128	42	14 452	15 849	7 284	17
1856 Røst	2 118	33	8	458	369	792	5
1857 Værøy	2 810	27	30	203	234	4 058	6



Tabell E-k: Kriteriedata for kommunene 2008.

Kommune	Ikke-gifte 67 år og over	Inn- vandrerere	PU 16 år og over	PU under 16 år	Elever vanlig underv.	Elever med opphold	Elever spesiell underv.	Areal dyrket mark	Antall drifts- enheter
	16	17	18	19	20	21	22	23	24
1725 Namdalseid	159	15	11	5	2,0	0,0	0,0	32	130
1729 Inderøy	341	61	36	7	2,0	0,0	0,0	54	234
1736 Snåsa	214	5	12	5	31,0	0,0	0,0	36	162
1738 Lierne	159	1	12	4	0,0	0,0	0,0	15	89
1739 Røyrvik	43	2	0	1	0,0	0,0	0,0	5	18
1740 Namsskogan	91	6	7	0	2,0	0,0	0,0	8	34
1742 Grong	203	19	15	4	0,5	0,0	0,0	22	93
1743 Høylandet	96	2	18	0	0,0	0,0	0,0	19	105
1744 Overhalla	223	8	17	6	0,0	0,0	0,0	44	167
1748 Fosnes	68	2	2	1	0,0	0,0	0,0	10	49
1749 Flatanger	111	5	9	0	32,0	0,0	0,0	9	56
1750 Vikna	271	18	29	2	0,0	0,0	0,0	17	81
1751 Nærøy	424	30	31	5	29,0	0,0	0,0	42	188
1755 Leka	55	4	1	1	2,0	0,0	0,0	11	56
<b>Nord-Trøndelag</b>	<b>8 922</b>	<b>1 170</b>	<b>660</b>	<b>140</b>	<b>454,0</b>	<b>0,8</b>	<b>1,8</b>	<b>897</b>	<b>3996</b>
1804 Bodø	2 247	605	108	32	38,5	0,0	0,0	28	126
1805 Narvik	1 370	353	59	16	0,0	0,0	0,0	5	28
1811 Bindal	198	3	15	1	107,5	0,0	0,0	12	73
1812 Sømna	176	20	16	1	0,0	0,0	0,0	31	113
1813 Brønnøy	531	79	59	18	0,0	0,0	0,0	31	137
1815 Vega	145	4	4	2	0,0	0,0	0,0	18	78
1816 Vevelstad	54	1	0	0	0,0	0,0	0,0	10	39
1818 Herøy	177	16	10	3	0,0	0,0	0,0	7	29
1820 Alstahaug	449	110	38	10	1,0	0,0	0,0	27	100
1822 Leirfjord	211	25	12	0	0,0	0,0	0,0	22	94
1824 Vefsn	950	144	70	12	0,0	1,0	1,0	30	124
1825 Grane	155	9	6	2	2,0	0,0	0,0	9	44
1826 Hattfjelldal	136	20	10	2	4,0	1,0	1,0	18	100
1827 Dønna	137	8	15	1	23,5	0,0	0,0	18	72
1828 Nesna	171	10	5	2	0,0	0,0	0,0	16	68
1832 Hemnes	396	35	26	3	0,0	0,0	0,0	23	128
1833 Rana	1 814	195	79	31	1,0	0,0	0,0	25	150
1834 Lurøy	181	11	19	2	0,0	0,0	0,0	9	47
1835 Træna	37	6	2	0	0,0	0,0	0,0	0	2
1836 Rødøy	118	4	6	4	0,0	0,0	0,0	9	55
1837 Meløy	494	62	28	10	0,0	0,0	0,0	18	80
1838 Gildeskål	232	12	17	3	0,0	0,0	0,0	11	41
1839 Beiarn	105	0	5	1	0,0	0,0	0,0	13	74
1840 Saltdal	356	41	81	3	0,0	0,0	0,0	9	55
1841 Fauske	721	46	25	9	22,0	0,0	0,0	16	71
1845 Sørfold	190	5	11	2	0,0	0,0	0,0	3	21
1848 Steigen	301	17	8	5	0,0	0,0	0,0	29	115
1849 Hamarøy	207	9	14	1	0,0	0,0	0,0	7	28
1850 Tysfjord	207	7	22	2	0,0	0,0	0,0	2	12
1851 Lødingen	241	18	18	0	0,0	0,0	0,0	4	23
1852 Tjeldsund	135	8	15	1	0,0	0,0	0,0	4	24
1853 Evenes	158	6	10	2	0,0	0,0	0,0	7	31
1854 Ballangen	288	21	14	1	0,0	0,0	0,0	9	39
1856 Røst	55	7	3	0	0,0	0,0	0,0	1	7
1857 Værøy	64	1	5	3	0,0	0,0	0,0	0	0

Tabell E-k: Kriteriedata for kommunene 2008.

Kommune	Total areal	Antall landbruks- eiendommer	Skatt i pst av landsgj.
	25	26	27
1725 Namdalseid	770	267	62,1
1729 Inderøy	146	530	70,9
1736 Snåsa	2 343	301	66,7
1738 Lierne	2 962	336	70,4
1739 Røyrvik	1 584	101	110,7
1740 Namsskogan	1 417	108	109,8
1742 Grong	1 136	218	86,3
1743 Høylandet	755	205	64,9
1744 Overhalla	729	301	71,7
1748 Fosnes	545	138	62,8
1749 Flatanger	460	199	64,4
1750 Vikna	318	296	73,7
1751 Nærøy	1 066	850	63,9
1755 Leka	110	149	65,3
<b>Nord-Trøndelag</b>	<b>22 412</b>	<b>10 127</b>	<b>74,5</b>
1804 Bodø	1 392	984	93,1
1805 Narvik	2 023	424	89,6
1811 Bindal	1 265	351	71,7
1812 Sømna	194	302	60,7
1813 Brønnøy	1 042	616	73,7
1815 Vega	163	279	62,2
1816 Vevelstad	539	138	59,4
1818 Herøy	65	194	69,4
1820 Alstahaug	187	287	73,6
1822 Leirfjord	465	441	58,7
1824 Vefsn	1 929	662	85,5
1825 Grane	2 009	214	70,9
1826 Hattfjelldal	2 685	263	64,4
1827 Dønna	194	348	59,0
1828 Nesna	183	218	64,4
1832 Hemnes	1 589	350	99,7
1833 Rana	4 461	731	80,0
1834 Lurøy	264	288	68,2
1835 Træna	16	13	87,2
1836 Rødøy	712	412	63,3
1837 Meløy	873	554	96,6
1838 Gildeskål	662	525	74,8
1839 Beiarn	1 222	336	83,6
1840 Saltdal	2 215	548	74,2
1841 Fauske	1 210	584	80,6
1845 Sørfold	1 636	530	104,8
1848 Steigen	1 007	650	60,9
1849 Hamarøy	1 031	334	84,2
1850 Tysfjord	1 464	229	77,1
1851 Lødingen	524	158	76,8
1852 Tjeldsund	317	228	69,3
1853 Evenes	252	332	71,6
1854 Ballangen	931	552	64,0
1856 Røst	11	69	83,7
1857 Værøy	18	65	92,2

Tabell E-k: Kriteriedata for kommunene 2008.

Kommune	Innbygger- tall per 1.1.2007	Basis- kriteriet	Innbyggere fordelt etter alder:					
			0 - 5	6 - 15	16 - 66	67 - 79	80 - 89	Over 89
	1	2	3	4	5	6	7	8
1859 Flakstad	1 458	1	96	218	862	188	77	17
1860 Vestvågøy	10 745	1	766	1 618	6 737	1 031	513	80
1865 Vågan	8 992	1	622	1 160	5 892	835	415	68
1866 Hadsel	7 907	1	477	1 059	5 120	804	384	63
1867 Bø	2 899	1	145	357	1 718	420	211	48
1868 Øksnes	4 486	1	317	670	2 837	453	184	25
1870 Sortland	9 703	1	680	1 476	6 336	734	409	68
1871 Andøy	5 152	1	307	677	3 240	597	275	56
1874 Moskenes	1 156	1	65	139	706	162	68	16
<b>Nordland</b>	<b>235 436</b>	<b>44</b>	<b>15 798</b>	<b>32 291</b>	<b>152 841</b>	<b>22 362</b>	<b>10311</b>	<b>1 833</b>
1901 Harstad	23 261	1	1 577	3 163	15 581	1 919	895	126
1902 Tromsø	64 492	1	5 228	8 855	44 912	3 773	1477	247
1911 Kvæfjord	3 048	1	167	480	1 969	276	131	25
1913 Skånland	2 883	1	143	314	1 955	296	134	41
1915 Bjarkøy	523	1	29	73	301	58	52	10
1917 Ibestad	1 574	1	67	188	925	252	123	19
1919 Gratangen	1 226	1	74	163	732	165	79	13
1920 Lavangen	1 011	1	67	129	600	131	70	14
1922 Bardu	3 920	1	347	490	2 584	338	141	20
1923 Salangen	2 232	1	129	319	1 473	205	87	19
1924 Målselv	6 590	1	484	885	4 306	597	276	42
1925 Sørreisa	3 315	1	243	496	2 128	294	133	21
1926 Dyrøy	1 265	1	70	174	767	149	87	18
1927 Tranøy	1 570	1	82	195	970	203	105	15
1928 Torsken	978	1	36	116	630	121	60	15
1929 Berg	962	1	42	137	615	106	52	10
1931 Lenvik	11 027	1	823	1 616	7 072	998	466	52
1933 Balsfjord	5 569	1	337	783	3 469	688	254	38
1936 Karlsøy	2 344	1	118	288	1 534	278	105	21
1938 Lyngen	3 199	1	204	432	2 021	356	164	22
1939 Storfjord	1 911	1	142	268	1 263	178	52	8
1940 Kåfjord	2 220	1	124	279	1 425	272	100	20
1941 Skjervøy	2 966	1	193	470	1 911	263	115	14
1942 Nordreisa	4 699	1	305	635	3 076	458	199	26
1943 Kvænangen	1 351	1	80	170	826	190	75	10
<b>Troms</b>	<b>154 136</b>	<b>25</b>	<b>11 111</b>	<b>21 118</b>	<b>103 045</b>	<b>12 564</b>	<b>5432</b>	<b>866</b>
2002 Vardø	2 286	1	129	286	1 499	257	100	15
2003 Vadsø	6 124	1	442	939	4 041	508	166	28
2004 Hammerfest	9 391	1	733	1 247	6 402	678	272	59
2011 Kautokeino	2 965	1	230	406	2 054	200	64	11
2012 Alta	18 090	1	1 628	2 905	11 915	1 217	369	56
2014 Loppa	1 150	1	55	148	718	150	70	9
2015 Hasvik	1 005	1	51	126	663	117	42	6
2017 Kvalsund	1 092	1	52	130	714	147	44	5
2018 Måsøy	1 319	1	63	172	852	175	52	5
2019 Nordkapp	3 274	1	201	459	2 129	310	153	22
2020 Porsanger	4 141	1	288	515	2 817	357	150	14
2021 Karasjok	2 873	1	197	454	1 887	243	84	8
2022 Lebesby	1 357	1	90	169	886	154	48	10

Tabell E-k: Kriteriedata for kommunene 2008.

Kommune	Urbanitets- kriterium	Skilte og separerte 16 - 59 år	Arbeids- ledige 16 - 59 år	Be- regnet reisetid	Reiseavst. innen sone	Reiseavst. til nabo- krets	Dødelig- het
	9	10	11	12	13	14	15
1859 Flakstad	6 259	39	26	12 779	23 748	5 841	11
1860 Vestvågøy	68 778	657	191	79 950	53 933	23 748	80
1865 Vågan	55 543	544	178	81 691	76 056	34 006	73
1866 Hadsel	47 601	475	119	96 334	73 473	17 657	62
1867 Bø	14 279	168	65	21 761	29 507	7 147	25
1868 Øksnes	24 112	262	83	28 280	26 572	15 152	37
1870 Sortland	60 854	658	178	59 787	50 971	25 849	68
1871 Andøy	28 469	321	72	73 507	81 527	17 989	38
1874 Moskenes	4 738	55	22	6 637	4 927	3 871	10
<b>Nordland</b>	<b>1 527 026</b>	<b>13 921</b>	<b>3 620</b>	<b>2 491 569</b>	<b>2 028 819</b>	<b>670 052</b>	<b>1 715</b>
1901 Harstad	173 762	1 498	357	152 076	77 104	36 801	171
1902 Tromsø	590 754	4 176	800	608 034	306 012	110 513	459
1911 Kvæfjord	15 164	180	42	32 441	28 297	13 129	24
1913 Skånland	14 184	145	42	39 048	41 068	11 592	19
1915 Bjarkøy	1 829	23	5	6 042	5 038	3 011	3
1917 Ibestad	6 861	71	26	28 724	14 241	6 016	13
1919 Gratangen	5 084	77	19	9 884	10 226	5 492	10
1920 Lavangen	4 034	47	12	3 449	3 372	4 106	7
1922 Bardu	20 509	158	35	23 115	23 202	11 406	26
1923 Salangen	10 434	124	28	11 307	11 365	6 541	19
1924 Målselv	38 253	368	54	90 426	84 864	33 653	52
1925 Sørreisa	16 772	186	48	14 842	13 553	9 797	24
1926 Dyrøy	5 278	51	19	6 536	6 469	7 560	10
1927 Tranøy	6 840	101	16	29 133	35 891	9 574	12
1928 Torsken	3 876	47	19	24 642	30 314	5 915	8
1929 Berg	3 800	47	14	9 684	9 161	4 426	9
1931 Lenvik	70 949	649	162	141 753	125 147	47 040	86
1933 Balsfjord	31 256	269	68	87 669	97 433	29 413	47
1936 Karlsøy	11 065	141	39	72 277	67 387	15 398	16
1938 Lyngen	16 070	128	68	55 864	63 967	15 657	24
1939 Storfjord	8 660	104	32	23 014	38 396	10 761	18
1940 Kåfjord	10 366	95	52	40 403	32 052	6 545	19
1941 Skjervøy	14 676	160	70	27 030	23 873	13 556	25
1942 Nordreisa	25 492	282	89	44 322	42 753	18 941	39
1943 Kvænangen	5 712	73	27	30 126	19 506	11 858	12
<b>Troms</b>	<b>1 111 681</b>	<b>9 200</b>	<b>2 142</b>	<b>1 611 841</b>	<b>1 210 689</b>	<b>448 700</b>	<b>1 152</b>
2002 Vardø	10 737	134	99	5 542	6 014	2 809	23
2003 Vadsø	35 030	348	123	24 808	22 180	6 272	52
2004 Hammerfest	58 513	600	106	57 705	28 929	19 225	74
2011 Kautokeino	14 670	80	135	29 861	38 021	26 024	24
2012 Alta	128 507	1 152	317	195 050	138 992	70 793	139
2014 Loppa	4 708	78	34	40 559	36 326	12 524	12
2015 Hasvik	4 005	62	30	10 743	11 991	3 315	12
2017 Kvalsund	4 425	76	22	15 990	18 506	15 064	10
2018 Måsøy	5 550	62	32	19 681	13 967	3 562	13
2019 Nordkapp	16 523	245	93	39 030	16 440	11 301	30
2020 Porsanger	21 904	315	85	45 990	52 887	18 267	39
2021 Karasjok	14 125	164	68	10 220	11 090	13 096	21
2022 Lebesby	5 742	97	38	31 844	41 315	10 810	13

Tabell E-k: Kriteriedata for kommunene 2008.

Kommune	Ikke-gifte 67 år og over	Inn- vandrerere	PU 16 år og over	PU under 16 år	Elever vanlig underv.	Elever med opphold	Elever spesiell underv.	Areal dyrket mark	Antall drifts- enheter
	16	17	18	19	20	21	22	23	24
1859 Flakstad	129	6	7	2	35,0	0,0	0,0	5	25
1860 Vestvågøy	840	75	52	9	3,0	0,0	0,0	35	181
1865 Vågan	745	100	36	11	63,5	0,0	0,0	9	47
1866 Hadsel	662	103	33	4	0,0	0,0	0,0	18	102
1867 Bø	354	23	20	1	0,0	0,0	0,0	12	58
1868 Øksnes	330	26	34	10	0,0	0,0	0,0	6	27
1870 Sortland	644	115	49	15	0,0	0,0	0,0	22	96
1871 Andøy	463	49	28	10	0,0	0,0	0,0	18	72
1874 Moskenes	117	2	4	2	0,0	0,0	0,0	0	1
<b>Nordland</b>	<b>17 691</b>	<b>2 417</b>	<b>1 098</b>	<b>249</b>	<b>301,0</b>	<b>2,0</b>	<b>2,0</b>	<b>601</b>	<b>2837</b>
1901 Harstad	1 423	261	65	22	0,0	0,0	0,0	18	114
1902 Tromsø	2 842	1 157	130	60	231,5	0,0	0,0	19	120
1911 Kvæfjord	227	16	115	8	0,0	0,0	0,0	13	80
1913 Skånland	254	19	33	3	0,0	0,0	0,0	10	45
1915 Bjarkøy	68	14	2	1	0,0	0,0	0,0	3	20
1917 Ibestad	200	21	11	2	36,5	0,0	0,0	6	28
1919 Gratangen	162	22	9	0	0,0	0,0	0,0	4	20
1920 Lavangen	120	10	9	1	0,0	0,0	0,0	3	19
1922 Bardu	227	29	23	1	1,5	0,0	0,0	13	57
1923 Salangen	181	24	19	1	0,0	0,0	0,0	8	38
1924 Målselv	463	19	23	7	33,5	0,0	0,0	28	113
1925 Sørreisa	234	39	18	3	0,0	0,0	0,0	5	29
1926 Dyrøy	176	5	10	0	0,0	0,0	0,0	6	26
1927 Tranøy	168	11	11	2	0,0	0,0	0,0	5	22
1928 Torsken	113	6	5	2	0,0	0,0	0,0	1	3
1929 Berg	102	3	4	0	0,0	0,0	0,0	0	0
1931 Lenvik	814	89	57	22	1,0	0,0	0,0	16	79
1933 Balsfjord	513	22	28	6	48,0	0,0	0,0	47	232
1936 Karlsøy	187	32	13	7	0,0	0,0	0,0	4	29
1938 Lyngen	265	12	31	3	33,5	1,0	1,0	15	78
1939 Storfjord	132	13	14	0	0,0	0,0	0,0	7	42
1940 Kåfjord	222	8	12	2	0,0	0,0	0,0	12	71
1941 Skjervøy	215	22	17	4	0,0	1,0	1,0	1	4
1942 Nordreisa	383	31	29	14	48,0	0,0	0,0	18	96
1943 Kvænangen	161	2	17	7	4,0	0,0	0,0	4	19
<b>Troms</b>	<b>9 852</b>	<b>1 887</b>	<b>705</b>	<b>178</b>	<b>437,5</b>	<b>2,0</b>	<b>2,0</b>	<b>263</b>	<b>1384</b>
2002 Vardø	230	21	10	0	0,0	0,0	0,0	1	5
2003 Vadsø	364	106	17	2	0,0	0,0	0,0	7	29
2004 Hammerfest	527	164	24	9	0,0	0,0	0,0	1	6
2011 Kautokeino	126	7	15	0	0,0	0,0	0,0	3	17
2012 Alta	869	136	89	25	125,0	0,0	0,0	32	130
2014 Loppa	112	12	5	1	0,0	0,0	0,0	0	2
2015 Hasvik	108	12	2	3	0,0	0,0	0,0	0	1
2017 Kvalsund	106	9	6	0	0,0	0,0	0,0	1	9
2018 Måsøy	130	18	11	2	1,0	0,0	0,0	0	0
2019 Nordkapp	272	31	12	4	0,0	0,0	0,0	0	0
2020 Porsanger	268	21	13	0	0,0	0,0	0,0	9	42
2021 Karasjok	174	15	14	7	0,0	0,0	0,0	7	35
2022 Lebesby	138	14	12	0	0,0	0,0	0,0	2	8

Tabell E-k: Kriteriedata for kommunene 2008.

Kommune	Total areal	Antall landbruks- eiendommer	Skatt i pst av landsgj.
	25	26	27
1859 Flakstad	178	215	79,9
1860 Vestvågøy	423	1 192	70,8
1865 Vågan	478	493	74,4
1866 Hadsel	566	894	70,4
1867 Bø	247	623	59,6
1868 Øksnes	319	422	70,6
1870 Sortland	722	718	76,0
1871 Andøy	656	602	76,8
1874 Moskenes	119	22	74,9
<b>Nordland</b>	<b>38 456</b>	<b>18 390</b>	<b>80,8</b>
1901 Harstad	372	734	82,6
1902 Tromsø	2 566	1 295	93,3
1911 Kvæfjord	513	380	67,1
1913 Skånland	495	592	72,6
1915 Bjarkøy	74	180	65,0
1917 Ibestad	241	424	71,5
1919 Gratangen	313	313	57,3
1920 Lavangen	302	254	59,3
1922 Bardu	2 704	318	101,9
1923 Salangen	458	306	68,9
1924 Målselv	3 322	734	86,5
1925 Sørreisa	363	331	74,0
1926 Dyrøy	289	435	58,2
1927 Tranøy	524	359	61,7
1928 Torsken	243	57	65,7
1929 Berg	294	40	73,4
1931 Lenvik	893	861	73,4
1933 Balsfjord	1 496	1 052	64,5
1936 Karlsøy	1 047	425	64,0
1938 Lyngen	812	509	66,6
1939 Storfjord	1 543	255	76,6
1940 Kåfjord	991	458	60,3
1941 Skjervøy	478	165	65,0
1942 Nordreisa	3 438	498	68,2
1943 Kvænangen	2 108	292	71,8
<b>Troms</b>	<b>25 877</b>	<b>11 267</b>	<b>82,6</b>
2002 Vardø	600	37	69,8
2003 Vadsø	1 258	318	81,6
2004 Hammerfest	849	53	120,9
2011 Kautokeino	9 708	111	56,0
2012 Alta	3 849	969	77,9
2014 Loppa	687	156	63,8
2015 Hasvik	556	94	74,5
2017 Kvalsund	1 844	147	72,5
2018 Måsøy	1 134	34	73,6
2019 Nordkapp	925	13	74,2
2020 Porsanger	4 874	409	75,4
2021 Karasjok	5 453	240	60,0
2022 Lebesby	3 458	96	70,1

Tabell E-k: Kriteriedata for kommunene 2008.

Kommune	Innbygger- tall per 1.1.2007	Basis- kriteriet	Innbyggere fordelt etter alder:					
			0 - 5	6 - 15	16 - 66	67 - 79	80 - 89	Over 89
	1	2	3	4	5	6	7	8
2023 Gamvik	1 046	1	46	138	696	119	37	10
2024 Berlevåg	1 086	1	78	128	688	131	51	10
2025 Tana	2 979	1	188	394	1 969	314	91	23
2027 Nesseby	884	1	33	104	571	121	47	8
2028 Båtsfjord	2 113	1	156	278	1 436	178	58	7
2030 Sør-Varanger	9 490	1	675	1 341	6 278	815	329	52
<b>Finnmark</b>	<b>72 665</b>	<b>19</b>	<b>5 335</b>	<b>10 339</b>	<b>48 215</b>	<b>6 191</b>	<b>2 227</b>	<b>358</b>
<b>Hele landet</b>	<b>4 681 134</b>	<b>430</b>	<b>348 049</b>	<b>621 765</b>	<b>3 101 573</b>	<b>391 585</b>	<b>186 299</b>	<b>31 863</b>



Tabell E-k: Kriteriedata for kommunene 2008.

Kommune	Urbanitets- kriterium	Skilte og separerte 16 - 59 år	Arbeids- ledige 16 - 59 år	Be- regnet reisetid	Reiseavst. innen sone	Reiseavst. til nabo- krets	Dødelig- het
	9	10	11	12	13	14	15
2023 Gamvik	4 202	76	31	20 706	16 541	11 236	9
2024 Berlevåg	4 395	72	27	1 916	2 083	1 647	9
2025 Tana	14 753	185	61	42 420	50 599	30 733	25
2027 Nesseby	3 434	65	21	5 695	6 880	4 129	7
2028 Båtsfjord	9 770	124	110	3 151	2 919	2 497	22
2030 Sør-Varanger	59 254	598	137	123 198	110 571	42 426	83
<b>Finnmark</b>	420 248	4 533	1 569	724 109	626 253	305 730	617
<b>Hele landet</b>	39 064 865	302 362	57 963	36 603 409	19 739 123	8 783 456	33 359

Tabell E-k: Kriteriedata for kommunene 2008.

Kommune	Ikke-gifte 67 år og over	Inn- vandrere	PU 16 år og over	PU under 16 år	Elever vanlig underv.	Elever med opphold	Elever spesiell underv.	Areal dyrket mark	Antall drifts- enheter
	16	17	18	19	20	21	22	23	24
2023 Gamvik	90	5	3	3	0,0	0,0	0,0	0	3
2024 Berlevåg	125	4	7	1	0,0	0,0	0,0	0	1
2025 Tana	242	17	20	7	48,0	1,0	1,0	25	93
2027 Nesseby	116	10	6	1	0,0	0,0	0,0	2	7
2028 Båtsfjord	145	35	12	3	0,0	0,0	0,0	0	0
2030 Sør-Varanger	656	127	40	6	0,0	0,0	0,0	9	42
<b>Finnmark</b>	4 798	764	318	74	174,0	1,0	1,0	100	430
<b>Hele landet</b>	300 927	157 531	16 849	4 760	13 654,0	21,6	175,2	10 356	53 003

Tabell E-k: Kriteriedata for kommunene 2008.

Kommune	Total areal	Antall landbruks- eiendommer	Skatt i pst av landsgj.
	25	26	27
2023 Gamvik	1 415	68	69,6
2024 Berlevåg	1 120	9	70,4
2025 Tana	4 049	582	71,7
2027 Nesseby	1 436	260	65,9
2028 Båtsfjord	1 433	8	72,5
2030 Sør-Varanger	3 968	311	81,3
<b>Finnmark</b>	48 618	3 915	80,7
<b>Hele landet</b>	323 801	190 194	100,0

Utgitt av:  
Kommunal- og regionaldepartementet

Offentlige institusjoner kan bestille flere  
eksemplarer av denne publikasjonen fra:  
Departementenes servicesenter  
Kopi- og distribusjonsservice  
[www.publikasjoner.dep.no](http://www.publikasjoner.dep.no)  
E-post: [publikasjonsbestilling@dss.dep.no](mailto:publikasjonsbestilling@dss.dep.no)  
Telefaks: 22 24 27 86

Oppgi publikasjonskode: H-2202  
Trykk: Lobo Media 10/2007 - opplag 1300

