



Økonomiske levekår for arbeidsinnvandrere som ble bosatt i Norge i årene 2004-2018

Notat til Arbeidsinnvandrerrutvalget

TALL

SOM FORTELLER

NOTATER / DOCUMENTS

2022/22

Jon Epland og Mads Ivar Kirkeberg

I serien Notater publiseres dokumentasjon, metodebeskrivelser, modellbeskrivelser og standarder.

© Statistisk sentralbyrå

Publisert: 28. juni 2022

ISBN 978-82-587-1561-7 (elektronisk)

ISSN 2535-7271 (elektronisk)

Standardtegn i tabeller	Symbol
Ikke mulig å oppgi tall Tall finnes ikke på dette tidspunktet fordi kategorien ikke var i bruk da tallene ble samlet inn.	.
Tallgrunnlag mangler Tall er ikke kommet inn i våre databaser eller er for usikre til å publiseres.	..
Vises ikke av konfidensialitetshensyn Tall publiseres ikke for å unngå å identifisere personer eller virksomheter.	:
Desimaltegn	,

Forord

Regjeringen utnevnte 13. august 2021 et utvalg som skal gjennomgå situasjonen til arbeidsinnvandrere og deres familiemedlemmer. Arbeidsinnvandrerutvalget er i sitt mandat bedt om blant annet å oppsummere kunnskap om levekår for arbeidsinnvandrere og deres familier fra land i og utenfor EØS, herunder inntekt, sysselsetting og mottak av trygdeytelser og velferdstjenester. Dette notatet belyser de økonomiske levekårene til ikke-nordiske arbeidsinnvandrere som ble bosatt i årene 2004-2018, og har fortsatt å bo i Norge i årene etter. Vi følger arbeidsinnvandrerens husholdningsinntekter fra bosetting og fram til og med 2020.

Notatet er utarbeidet av Jon Epland ved seksjon for inntekts- og leveårsstatistikk og Mads Ivar Kirkeberg ved seksjon for befolkningsstatistikk.

Arbeidsinnvandrerutvalget har finansiert notatet.

Statistisk sentralbyrå, 22. juni 2022

Ann-Kristin Brændvang

Sammendrag

I dette notatet følger vi inntektshistorien til ikke-nordiske arbeidsinnvandrere som ble bosatt i treårs-periodene 2004-2006, 2007-2009, 2010-2012, 2013-2015 og 2016-2018. Vi ser nærmere på arbeidsinnvandrernes husholdningsinntekter, og sammenligner inntektsnivå, -sammensetning og -fordeling for disse fem kohortene – fra bosetting og frem til og med 2020. Det gis gjennomgående tall etter landbakgrunn, og det skilles på arbeidsinnvandrere fra gamle og nye EØS-land og land utenfor EØS-området.

Det er arbeidsinnvandrere som kom straks etter EØS-utvidelsen i 2004, kohorten 2004-2006, som har hatt den beste inntektsutviklingen. Godt hjulpet av svært gunstige konjunkturer fikk mange i denne gruppen av arbeidsinnvandrere en gunstig start allerede ved ankomståret, og oppnådde etter kort botid et inntektsnivå som ingen av kohortene som kom etterpå var i nærheten av å oppnå.

Arbeidsinnvandrere fra de nye EØS-landene har gjennomgående lavere husholdningsinntekter enn de som kom fra «gamle» EØS-land og fra land utenfor EØS. Dette gjelder uansett hvilken bosettingskohort vi ser på. De siste årene har det ankommet flere arbeidsinnvandrere fra land utenfor EØS-området. Denne gruppen er kjennetegnet av å ha til dels svært store inntekter.

En gjennomgang av arbeidsinnvandrernes inntektssammensetning og mottak av ulike stønader viser at denne gruppen har en sterk tilknytning til arbeidsmarkedet ved at en stor andel av husholdningsinntekten kommer i form av yrkesinntekt. Denne andelen forblir sterkt selv etter mange års botid. I den grad vi kan skille mellom betydningen av ulike stønader, så ser det ut som at overføringer utgjør en noe større andel av samlet husholdningsinntekt for arbeidsinnvandrere fra nye EØS-land, enn fra gamle EØS-land og land utenfor EØS.

Når det gjelder andelen som mottar ulike stønader, påvirkes dette mye av konjunkturer. For eksempel så mottok arbeidsinnvandrere fra de nye EØS-landene klart oftere dagpenger under finanskrisen enn andre arbeidsinnvandrere. På den annen side ble arbeidsinnvandrere fra land utenfor EØS klart mer påvirket av den økte ledigheten etter «oljesjokket» i 2014, enn arbeidsinnvandrere fra EØS-land.

De fem ulike bosettingskohortene av arbeidsinnvandrere og hvordan de plasserer seg i den generelle inntektsfordelingen over tid, underbygger det vi finner over utvikling i inntektsnivå. De arbeidsinnvandrere som kom etter utvidelsen av EUs indre arbeidsmarked østover i 2004, plasserer seg høyere i inntektsfordelingen enn senere bosettingskohorter. Felles for alle kohorter er allikevel at mange grupper av arbeidsinnvandrere forbedrer sin plassering i inntektsfordelingen over tid. Men det er til dels store forskjeller etter landbakgrunn. Arbeidsinnvandrere fra de nye EØS-landene plasserer seg lenger ned i inntektsfordelingen, sammenlignet med arbeidsinnvandrere fra gamle EØS-land og fra land utenfor EØS. Dette gjelder uansett hvilken bosettingskohort vi ser på.

Tallene over andelen med vedvarende lavinntekt viser store forskjeller mellom de ulike kohortene og viser at innvandringstidspunkt og botid bestemmer mye for arbeidsinnvandrernes økonomiske levekår. Andelen med vedvarende lavinntekt øker for hver ny kohort når vi ser på arbeidsinnvandrere med samme landbakgrunn. I den siste bosettingskohorten finner vi svært høye lavinntektsandeler uavhengig av landbakgrunn.

Innhold

Forord	3
Sammendrag	4
1. Innledning	6
1.1. Innhold i notatet	9
2. Datagrunnlag, definisjoner og begreper	11
2.1. Innvandrere etter innvandringsgrunn	11
2.2. Inntekts- og formuesstatistikk for husholdninger	12
2.3. Demografiske begreper	12
2.4. Inntektsbegreper	13
2.5. Ekvivalensskala	14
2.6. Nærmere om populasjonen som analyseres	15
3. Arbeidsinnvandrernes husholdningsinntekter	18
3.1. Inntektsnivå	18
4. Arbeidsinnvandrernes inntektssammensetning og bruk av velferdsytelser	34
4.1. Inntektssammensetning	34
4.2. Mottak av velferdsytelser	42
5. Arbeidsinnvandrernes plassering i inntektsfordelingen	54
Referanser	72
Vedlegg A: Tabeller til kapittel 3	74
Vedlegg B: Tabeller til kapittel 4	78
Vedlegg C: Tabeller til kapittel 5	141

1. Innledning

Arbeid og et ønske om bedre økonomiske levekår, har gjennom historien vært en viktig årsak til at folk har flyttet på seg, og har også i dag stor innvirkning på omfanget av internasjonal migrasjon.

Den økonomiske utviklingen i Norge fra andre halvdel av 1800-tallet fikk flere nordmenn til å flytte, og den synligste og mest omtalte flyttingen i denne tiden var utvandringen til Nord-Amerika, men også til andre steder i verden som for eksempel Australia, New Zealand og Sør-Amerika. Om lag 800 000 nordmenn forlot hjemmet sitt og flyttet til et annet land mellom 1830 og 1920 (Myhre 2015).

Norge har også langt tilbake hatt arbeidsinnvandrere – først og fremst fra våre nordiske naboland og andre nærliggende europeiske land som for eksempel svenske anleggsarbeidere, danske embetsmenn og tyske handelsmenn. Men den moderne arbeidsinnvandringen til Norge startet opp i 1967. De første årene var det «fremmedarbeidere» (som de den gang ble kalt) fra Jugoslavia, Tyrkia, Marokko, India og Pakistan som dominerte. Frem til den såkalte innvandringsstoppen i 1975 kom det 5 400 fremmedarbeidere fra de fire sistnevnte landene, men dette antallet er beheftet med noe usikkerhet. Innvandringsstoppen gjaldt utstedelse av nye arbeidstillatelser, men det ble gitt mulighet for dispensasjon til sesongarbeidere og spesialister som landet hadde behov for. Innvandringsstoppen i 1975 skulle bare være midlertidig i ett år, men ble forlenget frem til 1. januar 1991 da utlendingsloven ble innført (Østby 2017).

Arbeidsinnvandringen fra 1990 til 2003

Med generell økt innvandring utover 1990-tallet ble det også et økt behov for å få vite mer sikkert hvorfor folk innvandret til Norge. Statistisk sentralbyrå etablerte etter hvert en statistikk over innvandringsgrunner som ble første gang publisert i 2006. Statistikken dekker førstegangsinnvandring av ikke-nordiske statsborgere tilbake til 1990 (se mer om dette i kapittel 2). Nordiske statsborgere er ikke omfattet av statistikken. Overenskomsten om et felles nordisk arbeidsmarked (fra helt tilbake til 1954) gir nordiske borgere en grunnleggende rettighet til fritt å kunne ta arbeid og bosette seg i et annet nordisk land uten å måtte søke om tillatelse.

Figur 1.1 viser utviklingen i antall ikke-nordiske førstegangsinnvandring på grunn av arbeid i årene 1990 til 2020. Vi skiller her på arbeidsinnvandrere fra EØS-området og arbeidsinnvandrere med bakgrunn fra land utenfor EØS – ofte kalt tredjelandsborgere i utlendingsforvaltningen. EU-/EØS-borgere kan fritt komme og arbeide i Norge, mens statsborgere fra andre land trenger tillatelse. Hvilke land som inngår i EU/EØS-området har endret seg gjennom årene. I figur 1.1 er inndelingen i EØS-land og land utenom EØS slik den er per 1. januar 2021 benyttet for hele perioden fra 1990 til 2020.

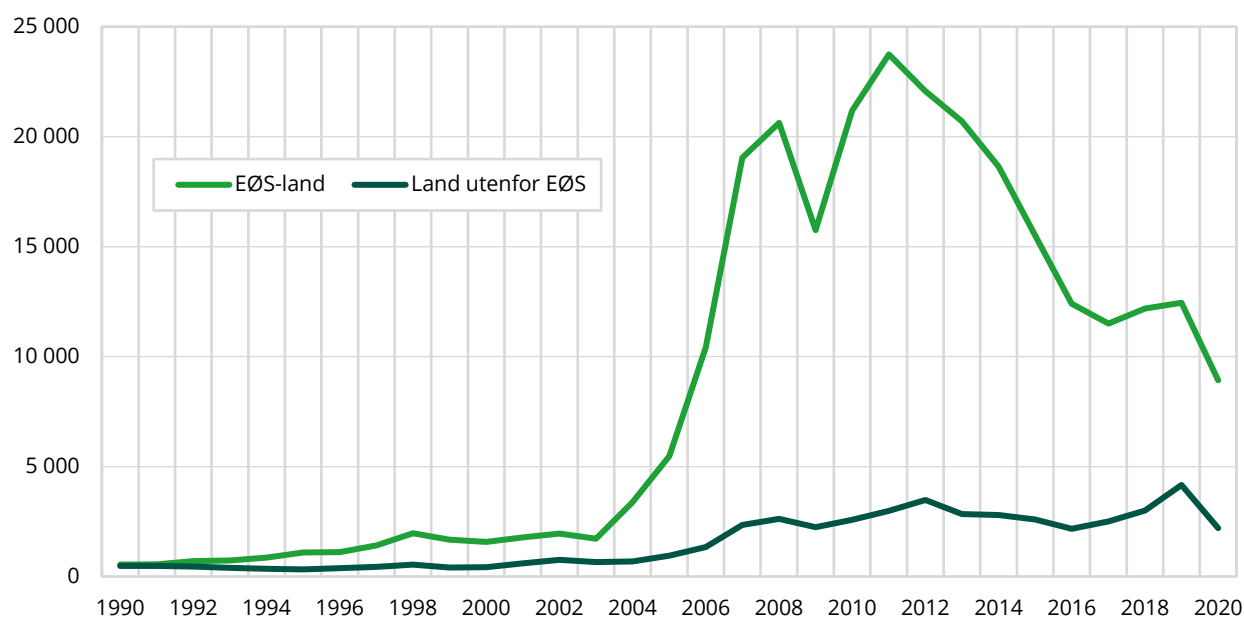
Figur 1.1 Antall arbeidsinnvandrere¹ etter innvandringsår og landbakgrunn. EØS-land og land utenfor EØS. 1990-2020

Kilde: Innvandrere etter innvandringsgrunn. Statistisk sentralbyrå.

Som vi kan se i figur 1.1 har Norge i stadig større grad blitt et land som arbeidsinnvandrere reiser til. På 1990-tallet og frem til 2003 var det en relativt beskjeden arbeidsinnvandring som varierte fra om lag 1 000 personer årlig til rundt 2 500 personer i årene 2001-2003. Samlet innvandret det 24 400 personer på grunn av arbeid i løpet av disse 14 årene. Arbeidsinnvandringen fra land utenfor EØS-området utgjorde i de fleste av disse årene under 500 personer årlig for så å øke til 600-700 personer i årene 2001-2003.

Utvidelsen av EUs indre arbeidsmarked i 2004 – økt arbeidsinnvandring

I 2004 ble det indre arbeidsmarkedet i EØS-området utvidet til å omfatte blant annet Polen, Estland, Latvia, Litauen, Tsjekkia, Slovakia, Ungarn og Slovenia. Utvidelsen av EUs arbeidsmarked østover medførte en sterk økning av arbeidsinnvandringen til Norge. I årene 2004-2020 førstegangsinnvandret til sammen 295 500 ikke-nordiske arbeidsinnvandrere til landet.

Fra 2004 til 2008 økte den årlige arbeidsinnvandringen fra 4 000 til drøyt 23 000 personer. Finanskrisen i 2009 reduserte denne innvandringen noe før en foreløpig topp ble nådd i 2011 da det kom nesten 27 000 arbeidsinnvandrere uten nordisk statsborgerskap. Siden 2011 ble arbeidsinnvandringen redusert hvert år frem til 2017 for så å øke noe i de to påfølgende årene. I 2020 kom det drøyt 11 000 arbeidsinnvandrere – den laveste ikke-nordiske arbeidsinnvandringen siden 2006. Nedgangen må i hovedsak tilskrives restriksjoner på grunn av koronapandemien.

Arbeidsinnvandring fra EØS-landene

Den økte arbeidsinnvandringen siden utvidelsen av EUs indre arbeidsmarked i 2004, har kommet hovedsakelig fra de nye EØS-landene i øst. I årene 2004-2020 har det kommet 254 000 arbeidsinnvandrere med bakgrunn fra et EØS-land. Det klart største antallet er polske arbeidsinnvandrere som utgjør nesten 100 000 personer - eller hver tredje arbeidsinnvandrer fra EØS-området i løpet av disse 17 årene. Deretter følger litauere med nesten 42 000 personer (14 prosent). Men også arbeidsinnvandringen fra Romania (13 500), Latvia (10 900), Bulgaria (6 100) og Estland (5 600) har

¹ Nordiske statsborgere ikke inkludert.

vært betydelig. Blant de gamle EØS-landene finner vi flest arbeidsinnvandrere i årene 2004-2020 fra Tyskland (17 800), Storbritannia (11 000), Spania (7 500), Italia (5 200) og Frankrike (5 100).

Arbeidsinnvandring fra land utenfor EØS

I årene 2004 til 2020 har det førstegangsinnevandret 41 500 personer fra land utenfor EØS-området med arbeid som årsak. Denne arbeidsinnvandringen økte de første årene, men har ligget relativt stabilt på 2 000-3 000 årlige innvandringer i årene 2007-2018. En foreløpig topp ble nådd i 2019 da det kom drøyt 4 000 arbeidsinnvandrere med bakgrunn fra et land utenfor EØS-området. Antallet arbeidsinnvandrere ble om lag halvert igjen i det første året med koronapandemi. Indiske arbeidsinnvandrere utgjør den klart største gruppen i perioden med nesten 9 000 personer. Deretter har de fleste arbeidsinnvandrere fra utenom EØS-området kommet fra USA (4 500), Serbia (2 600), Kina (2 500), Russland (1 900), Australia (1 700), Filippinene (1 600), Canada (1 500) og Ukraina (1 300).

Mange utvandrer igjen etter noen år

Mange arbeidsinnvandrere flytter ut av Norge igjen etter noen år. Blant de 320 000 ikke-nordiske statsborgerne som har kommet som arbeidsinnvandrere i perioden 1990-2020, er 65 prosent fortsatt bosatt i landet per 1. januar 2021 (Kirkeberg 2021).

Figur 1.2 viser andelen arbeidsinnvandrere som fortsatt er bosatt i Norge ved inngangen til 2021, etter det året de innvandret. Som i figur 1.1 ser vi fortsatt på tidsperioden 1990-2020, og vi skiller igjen på arbeidsinnvandrere fra EØS-land og land utenfor EØS.

Figuren viser at arbeidsinnvandrere fra EØS-land i større grad blir boende i Norge sammenlignet med arbeidsinnvandrere fra land utenom EØS. Dette er stort sett gjennomgående for hele tidsperioden 1990-2020, med unntak for et par innvandringsår i begynnelsen av 1990-tallet.

Figur 1.2 Andel bosatte arbeidsinnvandrere² per 1. januar 2021, etter innvandringsår. EØS-land og land utenfor EØS. 1990-2020

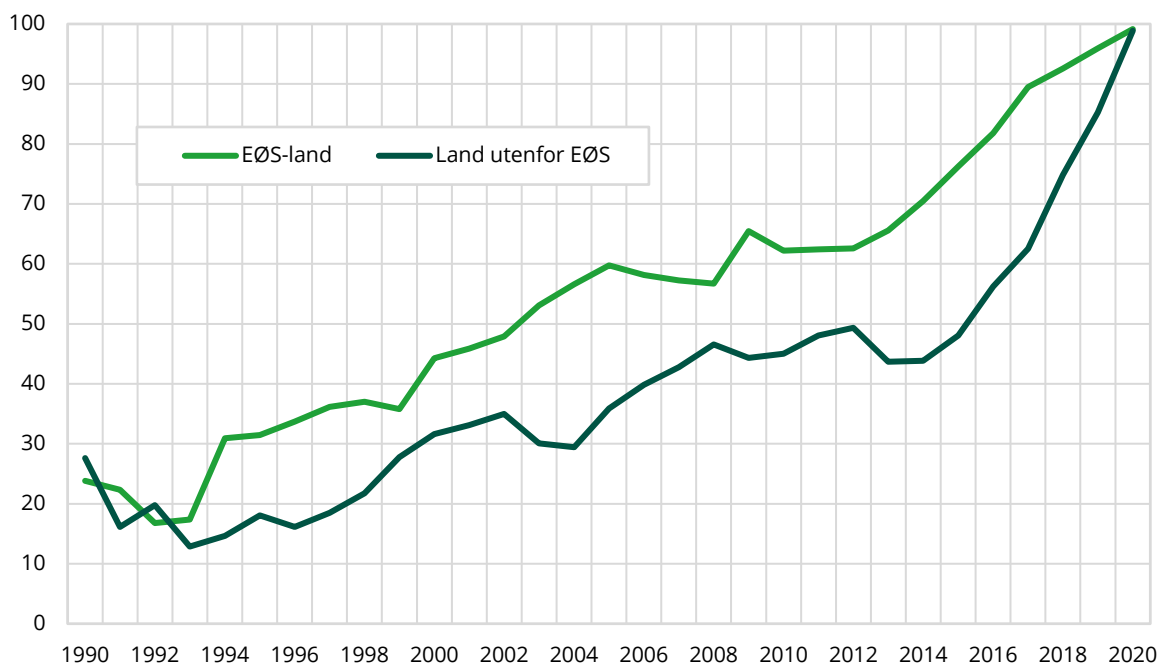

Kilde: Innvandrere etter innvandringsgrunn. Statistisk sentralbyrå.

² Nordiske statsborgere ikke inkludert.

Hvis vi for eksempel ser på de arbeidsinnvandrerne som kom fra et EØS-land i 2004, samme år som EUs indre arbeidsmarked ble utvidet, bor fortsatt 57 prosent av disse i Norge ved inngangen til 2021. For arbeidsinnvandrere fra land utenom EØS som kom i 2004, er tilsvarende andel 29 prosent. Vi har tidligere omtalt toppåret 2011 da det ble registrert nesten 27 000 ikke-nordiske arbeidsinnvandrere. Blant de om lag 24 000 personene som førstegangsinnvandret fra et EØS-land, bor drøyt 63 prosent fortsatt i Norge per 1. januar 2021. Hos de 3 000 arbeidsinnvandrerne som førstegangsinnvandret i 2011 fra et land utenom EØS, bor 48 prosent fortsatt her ved inngangen til 2021.

Tallene for gjenutvandring av arbeidsinnvandrere i figur 1.2 gir kun et deskriptivt bilde, og det er ikke kontrollert for ulike faktorer som for eksempel næring/yrke eller i hvor stor grad eventuell øvrig familie flytter etter arbeidsinnvandrerens (familiegjenforening). Tallene for gjenutvandring kan muligens vise at arbeidsinnvandrere fra land utenom EØS i større grad er tilknyttet arbeidsforhold av kortere varighet, og kanskje av den grunn lar øvrig familie fortsatt bli boende i hjemlandet. For eksempel viser figur 1.2 at blant arbeidsinnvandrere fra land utenom EØS, som kom i 2018 og 2019, hadde henholdsvis 25 og 15 prosent allerede forlatt landet igjen innen utgangen av 2020. Blant arbeidsinnvandrere fra EØS-land som kom i 2018 og 2019 hadde henholdsvis 7 og 4 prosent flyttet ut av Norge igjen før utgangen av 2020.

1.1. Innhold i notatet

I 2014 publiserte SSB en artikkel som beskrev inntektsutviklingen til de første arbeidsinnvandrere som kom til Norge etter utvidelsen av EUs indre arbeidsmarked østover i 2004 (Epland og Kirkeberg 2014). Inntektsutviklingen til arbeidsinnvandrere som kom i treårs-perioden 2004-2006 ble fulgt i årene 2006-2012. I alt dreide dette seg om 12 600 personer som var bosatt sammenhengende i disse syv årene. Artikkelen viste hvordan yrkesinntekten til disse arbeidsinnvandrerne utviklet seg med økt botid, sammenlignet med en referansebefolkning i yrkesaktiv alder. I tillegg trakk man inn husholdningsinntekt for å gi en beskrivelse av økonomiske levekår sammenlignet med øvrige grupper i samfunnet.

I artikkelen ble det blant annet vist at arbeidsinnvandrere fra de nye EU-landene i Øst-Europa hadde et inntektsnivå lavere enn i befolkningen generelt selv etter flere års botid i Norge. For arbeidsinnvandrere fra de gamle EU-landene i Vest-Europa var bildet ofte det motsatte. Dette gav seg også utslag i at forekomsten av vedvarende lavinntekt var klart høyere blant noen store grupper av øst-europeiske arbeidsinnvandrere sammenlignet med arbeidsinnvandrere fra EU-land i Vest-Europa, og sammenlignet med den øvrige befolkningen.

Som vist tidligere i dette kapitlet, har arbeidsinnvandringen til Norge økt betydelig etter årene 2004-2006, som ble dekket i SSB-artikkelen fra 2014. Mange arbeidsinnvandrere har fortsatt å komme fra de samme landene som dominerte i de første årene etter utvidelsen av EUs arbeidsmarked østover. Men etter finanskrisen i 2009 begynte det også å komme arbeidsinnvandrere fra EU-land i Sør-Europa. Som også tidligere vist, har det de senere årene også funnet sted en økt arbeidsinnvandring fra land som ikke er omfattet av EØS-avtalen.

Regjeringen utnevnte 13. august 2021 et utvalg som skal gjennomgå situasjonen til arbeidsinnvandrere og deres familiemedlemmer. Arbeidsinnvandrerrutvalget er i sitt mandat bedt om blant annet å oppsummere kunnskap om levekår for arbeidsinnvandrere og deres familier fra land i og utenfor EØS, herunder inntekt, sysselsetting og mottak av trygdeytelser og velferdstjenester. Dette notatet er en videreføring og oppdatering av deler av artikkelen fra 2014, og belyser de økonomiske levekårene til arbeidsinnvandrerens husholdninger. Populasjonen er nå utvidet til å se på alle arbeidsinnvandrere uavhengig av landbakgrunn, og deres husholdningsmedlemmer, som ble registrert bosatt i årene 2004-2018, og har fortsatt å bo i Norge i årene etter. Vi følger kohortenes inntektshistorie frem til og med 2020.

I kapittel 2 gir vi en nærmere beskrivelse av hvordan populasjonen av arbeidsinnvandrere er inndelt i kohorter, hvilke statistikkilder som benyttes i dette notatet og definerer nærmere ulike begreper som benyttes.

I kapittel 3 ser vi på arbeidsinnvandrernes husholdningsinntekter og sammenligner nivå og utvikling for ulike kohorter frem til og med inntektsåret 2020.

Kapittel 4 viser hvordan arbeidsinnvandrernes husholdningsinntekter er sammensatt med hensyn til yrkesinntekter, kapitalinntekter og ulike typer overføringer. Under sistnevnte kategori ser vi nærmere på i hvilken grad disse husholdningene mottar ulike typer kontante velferdsytelser.

I kapittel 5 ser vi på hvordan arbeidsinnvandrerne og deres husholdningsmedlemmer plasserer seg i den generelle inntektsfordelingen i samfunnet, og hvilken grad ulike bosettingskohorter endrer plassering i fordelingen med økt botid. Kapitlet avsluttes med å gi en oversikt over i hvilken grad ulike grupper arbeidsinnvandrere befinner seg helt nederst i inntektsfordelingen definert ved forekomsten av vedvarende lavinntekt.

I alle kapitlene 3-5 gis det tall etter landbakgrunn, og det skilles gjennomgående på arbeidsinnvandrere fra gamle og nye EØS-land og land utenfor EØS-området.

2. Datagrunnlag, definisjoner og begreper

I dette notatet er det benyttet ulike statistikkilder som bygger på opplysninger fra en rekke administrative registre. De to viktigste datagrunnlagene er statistikken innvandrere etter innvandringsgrunn for å kunne identifisere de som har innvandret på grunn av arbeid, og inntekts- og formuesstatistikken for husholdninger for å kunne identifisere arbeidsinnvandrernes husholdninger og beskrive deres økonomiske levekår.

2.1. Innvandrere etter innvandringsgrunn

Statistisk sentralbyrå sin offisielle statistikk over innvandringsgrunner gir en oversikt over de fem viktigste grunnene til at innvandrere flytter til Norge: arbeid, familie, flukt, utdanning og annen innvandringsgrunn. Innvandringsgrunn er slik oppholdsgrunnlaget framkommer i registreringer i utlendingsforvaltningens registre, og slik en ellers kan avlede den ut fra ulike relevante variabler. Variabelen er laget i SSB for demografisk bruk, og avspeiler ikke direkte de litt mer juridisk orienterte registreringene i utlendingsforvaltningen. Alle førstegangsinvandrere med ikke-nordisk statsborgerskap er fra og med 1990 blitt tildelt en av hovedårsakene flukt, familie, arbeid, utdanning eller andre årsaker.

Dataene som brukes for å etablere variabelen innvandringsgrunn er hentet fra SSBs befolkningsregister (BEREG) og Utlendingsdatabasen (UDB) i Utlendingsdirektoratet (UDI). Nordiske statsborgere kan flytte fritt mellom de nordiske landene. Vi vil derfor ikke kunne finne disse i UDB med noe oppholdsgrunnlag og de er derfor ikke med i statistikken over innvandringsgrunn. Alle andre utenlandske statsborgere må ha en eller annen form for tillatelse/registreringsbevis for å kunne flytte til Norge. For personer som innvandret før 1990 er informasjonen om innvandringsgrunn mangelfull, og gjelder kun for personer som kom til Norge på grunn av flukt (Dzamarija 2013).

BEREG har det sentrale folkeregisteret (DSF) som kilde. DSF er hovedkilden for all løpende befolkningsstatistikk, inklusive statistikk over innvandrere. Oppdateringene i det sentrale folkeregisteret gjøres delvis ved de lokale folkeregisterkontorene som er knyttet til registeret via terminaler, og delvis sentralt i Skattedirektoratet. Grunnlaget for statistikken over endringer i befolkningen er elektroniske kopier til Statistisk sentralbyrå av alle slike meldinger som oppdateres i BEREG hver natt. BEREG er SSBs register for personer og familier.

Når data er mottatt i SSB, må det normalt foretas en til dels omfattende bearbeiding av dataene før de kan benyttes i statistikkproduksjon. Utlendingsdatabasen (UDB) i Utlendingsdirektoratet (UDI) er den viktigste kilden for informasjon om innvandringsgrunner. UDB er databasen for alle saker som gjelder søknad om besøk og opphold i Norge. Den enkeltvariabelen i UDB som betyr mest for statistikken over innvandringsgrunner er vedtaksgrunn (les: innvandringsgrunn).

Ved manglende kilde for innvandringsgrunn er det foretatt koblinger mot arbeidsmarkedsdata og utdanningsdata. De ekstra koblingene mot arbeids- og utdanningsfilene gjør at vi klarer å få tilnærmet full dekning på variabelen innvandringsgrunn for ikke-nordiske statsborgere som har innvandret til Norge.

Arbeidstakere på korttidsopphold (under 6 måneder) registreres ikke som bosatte i Norge, og er her ikke medregnet i begrepet arbeidsinnvandring. Informasjon om innvandrere baserer seg på datagrunnlaget fra DSF, som blir koblet til vedtaksgrunndata fra UDB. Det finnes da en første innvandringsgrunn fra vedtak registrert i UDB til alle som er registrert innvandret i DSF i perioden 1990 og fremover. Det er alltid det formelle oppholdsgrunnlaget som utlendingsmyndighetene vedtar, ikke innvandrers opprinnelige intensjon ved innvandring som velges som vedtaksgrunn i

datagrunnlaget fra UDB. Det vil si at grunnlaget for statistikken om innvandringsgrunner er det første positive oppholdsvedtaket som kan knyttes til en persons innvandring.

2.2. Inntekts- og formuesstatistikk for husholdninger

Datagrunnlaget til tallene i dette notatet om arbeidsinnvandrernes inntekter er hentet fra inntekts- og formuesstatistikken for husholdninger. Denne statistikken er fra og med 2004 en *heldekkende statistikk* som omfatter alle personer i privathusholdninger som bor i landet ved utgangen av året. Dette gjør det mulig å følge inntektshistoriene til alle personer som er bosatt i landet ved årets slutt. Inntektsopplysninger påkobles fra ulike administrative registre der Skatteetaten er viktigste kilde. I tillegg innhentes flere skattefrie inntekter fra Nav og Husbanken. Husholdningssammensetning er avledet ved hjelp av ulike kilder som blant annet Det sentrale folkeregister (DSF), Lånekassen, Postens adresseregister og personopplysninger fra Skattemeldingen.

2.3. Demografiske begreper

<i>Innvandrere</i>	Personer født i utlandet av to utenlandskfødte foreldre og fire utenlandskfødte besteforeldre.
<i>Bosatte</i>	Hvem som regnes som bosatt i Norge og hvor i Norge en person skal regnes som bosatt, er fastlagt i lov om folkeregistreringen av 16. januar 1970.
<i>Førstegangsinnvandring</i>	Første innvandring til Norge for person som er født i utlandet.
<i>Innvandringsår</i>	Den offisielle innvandringsdatoen i folkeregisteret er registreringsdatoen, som er den datoen vedkommende person møter opp på folkeregisteret med dokumentene i orden (deriblant oppholdstillatelsen hvis en er ikke-nordisk statsborger). I statistikken over innvandringsgrunner er innvandringsåret hentet direkte fra registreringsdatoen.
<i>Arbeidsinnvandring</i>	Omfatter personer som har fått opphold i Norge på bakgrunn av en arbeidstillatelse eller er underlagt registreringsordningen for EU-/EØS-/EFTA-borgere. Arbeidstillatelse gis til ikke-nordiske statsborgere når formålet med oppholdet er å arbeide i Norge. Arbeidstillatelse kan gis til personer over 15 år som fyller vilkårene for dette etter utlendingsloven.
<i>Husholdning</i>	Som en husholdning regnes alle personer som er fast bosatt i boligen og som har felles husholdningsøkonomi. Inntektsstatistikken omfatter bare personer i privathusholdninger. Privathusholdninger inkluderer ikke personer som er registrert bosatt på institusjon.

2.4. Inntektsbegreper

Inntektsbegrepet som benyttes som mål på de økonomiske ressursene er *inntekt etter skatt*. Dette begrepet omfatter summen av:

- Yrkesinntekter (lønn- og næringsinntekter)
- Kapitalinntekter (renteinntekter, aksjeutbytte, netto realisasjonsgevinster mv.)
- Skattepliktige overføringer (pensjoner fra folketrygden som alders-, uføre og etterlattepensjon, overgangsstønad, barnepensjon, arbeidsledighetstrygd, sykepenger mv.)
- Skattefrie overføringer (grunn- og hjelpestønad, barnetrygd, bostøtte, stipend fra Statens lånekasse for utdanning, sosialhjelp, fødselsengangsstønad, kontantstøtte, diverse stønader til enslige forsørgere mv.)
- Til fratrukk kommer utlignet skatt og negative overføringer.

For en samlet oppstilling av inntektskomponenter som inngår i inntektsbegrepet viser vi til denne tabellen: <https://www.ssb.no/statbank/table/07778>

Dette inntektsbegrepet ligger tett opp til den «praktiske» definisjonen av inntekt, slik blant annet den såkalte Canberra-rapporten anbefaler (UNECE, 2011).

Selv om inntektsbegrepet omfatter de fleste kontante inntekter som husholdningene mottar, vil det også være andre faktorer som i stor grad påvirker den økonomiske velferden til barn og voksne, men som ikke omfattes av denne inntektsdefinisjonen. Dette gjelder følgende komponenter:

- Verdien av alle offentlige tjenester (f.eks. verdien av alle kommunale og statlige helsetjenester og støtte til utdanning), fratrukket indirekte skatter. Det har blitt vist at den økonomiske verdien av offentlige tjenester er betydelig for husholdningene (Nørgaard 2001), og at slike inntekter er med på å jevne ut inntektsforskjeller (Aaberge m.fl. 2010, OECD 2011). Siden mange av de offentlige tjenester blir finansiert av husholdningene selv gjennom direkte (skatt på inntekt og formue) og indirekte skatter (moms og avgifter), bør også moms og avgifter trekkes fra samlet inntekt slik en for øvrig gjør med de direkte skattene.
- Verdien av hjemmeproduksjon. Dette kan omfatte ubetalte omsorgstjenester fra slektninger, naboer og venner, eller verdien av den egeninnsatsen en selv utfører i egen bolig og som en ellers måtte kjøpe i markedet. Beregninger har vist at verdien av ulønnet husarbeid er svært store i det norske samfunnet (Reiakvam og Skoglund 2009). Det er også grunn til å tro at denne inntektskomponenten har en betydelig utjevnende effekt på inntektsfordelingen (Mattila-Wiro 2004, Frazis & Steward 2006, Tsakoglou m.fl. 2010).
- Verdien av boligjenester og andre varige konsumgoder. Dette omfatter den økonomiske fordel husholdningen har av å bo i egen bolig, framfor å være leietakere. I tillegg omfatter denne inntektsposten tilsvarende fordel en har av å eie ulike varige forbruksgoder som for eksempel kjøretøy, vaskemaskin, komfyr, kjøleskap etc.

Det er bare de *registrerte* kontante inntektene som inngår i inntektsbegrepet. Inntekter som unndras beskatning eller inntekter opptjent ved illegal virksomhet vil for eksempel ikke være med. Ifølge internasjonale undersøkelser kan det i Norge dreie seg om verdier som tilsvarer 20 prosent av BNP som hvert år unndras beskatning gjennom «svart» arbeid og annen illegal virksomhet (Kelmanson et.al., 2019).

Prinsipielt skulle inntektsbegrepet omfatte alle kapitalinntekter, herunder avkastningen av egen bolig og husholdningskapital, mens kapitalutgifter, typisk renteutgifter bli trukket fra. Når dette ikke er gjort, skyldes det at inntektsstatistikken ikke har gode nok opplysninger om den økonomiske fordelingen av å bo i egen bolig. Derimot foreligger det fullstendige opplysninger om husholdningenes renteutgifter, som i sin helhet kan trekkes fra på selvangivelsen. Som en grov korreksjon for at inntekt av egen bolig ikke er med i inntektsbegrepet, har en valgt *ikke å gjøre fratrukk for renteutgifter*.

I beregning av hvilken inntekt husholdningene har som er disponibel til forbruk, trekker en fra både skatter og diverse negative overføringer. Blant disse negative overføringene inngår barnebidrag betalt fra en husholdning til en annen. Mottatt barnebidrag var før 2003 skattepliktig inntekt for mottaker og den som betalte bidraget kunne trekke dette fra på selvangivelsen. Dermed inngikk denne inntektskomponenten også i statistikkgrunnlaget. Nye regler for utregning av barnebidrag ble innført fra og med 1. oktober 2003. Mottatte barnebidrag ble fra denne datoen skattefrie inntekt. Fra og med 2004 omfatter inntektsstatistikken dermed kun mottatte barnebidrag underlagt offentlig avtale. Dette vil igjen påvirke de registrerte husholdningsinntektene til alle dem som kun har en privat avtale om barnebidrag (overvurdering av inntekt for yter og undervurdering av inntekt for mottaker).

Ifølge Canberra-rapporten (UNECD, 2011) bør også regulære overføringer fra husholdninger i ett land til husholdninger i et annet land regnes med i inntektsbegrepet, henholdsvis som inntekt for den husholdningen som mottar ytelsen og som negativ overføring for den som betaler. I statistikkgrunnlaget vårt har vi imidlertid ingen opplysninger om slike transaksjoner, men det er grunn til å anta at slike transaksjoner mellom husholdninger i ulike land har stor betydning for målingen av inntekt i den gruppen som dette notatet omhandler.³

Heller ikke skattefrie leieinntekter inngår i statistikken. Dette er tilfeller der en boligeier leier ut mindre enn halvparten av egen bolig, eller hele boligen i mindre enn 6 måneder.

2.5. Ekvivalensskala

For å kunne sammenligne den økonomiske velferden til husholdninger av ulik type og størrelse er det vanlig å "justere" inntekten ved hjelp av såkalte ekvivalensskalaer eller forbruksvekter. En ekvivalensskala gir uttrykk for hvor stor inntekt en husholdning på for eksempel fire personer må ha, for å ha samme levestandard eller økonomisk velferd som en enslig person.

Det finnes i dag en rekke ulike ekvivalensskalaer i bruk, og det er ingen enighet om hvilken skala som er den beste. Vi har i dette notatet valgt å benytte den såkalte EU-skalaen. Det er denne skalaen som nå benyttes av EU (Eurostat, 1998). Ifølge denne "EU-skalaen" skal første voksne ha vekt lik 1, neste voksne vekt lik 0,5, mens hvert barn får vekt lik 0,3. Etter denne ekvivalensskalaen vil for eksempel en husholdning bestående av fire medlemmer (to voksne og to barn) ha $(1 + 0,5 + 0,3 + 0,3) = 2,1$ forbruksenheter. Dette betyr at en slik husholdning med to voksne og to barn må ha en inntekt som er 2,1 ganger større enn en enslig for å ha samme velferdsnivå ved bruk av EU-skalaen.

³ Tall fra Skatteetatens valutaregister viser for eksempel at i 2019 ble 158 millioner kroner overført fra Norge til Filippinene, 140 mill. til Romania, 130 mill. til Thailand og 88 mill. til Polen.

<https://www.regjeringen.no/no/statsbudsjett/2022/statsbudsjettet-2022-svar-pa-budsjettsporsmal/id2872802/?page=3&expand=2887637>

2.6. Nærmere om populasjonen som analyseres

Som tidligere omtalt under avsnitt 1.2, er dette notatet en videreføring og oppdatering av en SSB-artikkel i 2014 av Epland og Kirkeberg. I den artikkelen ble inntektsutviklingen til arbeidsinnvandrere som kom i treårs-perioden 2004-2006 fulgt i årene 2006-2012.

I dette notatet utvider vi med ytterligere fire treårs-bosettingskohorter. Vi følger inntektshistorien til arbeidsinnvandrere som ble bosatt i treårs-periodene 2004-2006, 2007-2009, 2010-2012, 2013-2015 og 2016-2018. Treårs-kohorter velges blant annet for å kunne få nok observasjoner til å analysere arbeidsinnvandrere etter deres landbakgrunn (enkeltland). I statistikken over innvandringsgrunner benyttes første statsborgerskap til å angi «landbakgrunn» til arbeidsinnvandreren.

Kravet i alle kohorter er at arbeidsinnvandreren har bodd i landet sammenhengende alle år fra bosettingsåret, og er fortsatt bosatt per 1. januar 2021. SSB sin inntektsstatistikk for husholdninger tar hensyn til årlige endringer i husholdningssammensetning.

Husholdningsinntekten til arbeidsinnvandreren følges fra siste bosettingsår i kohorten (eller året etter), og frem til og med inntektsåret 2020. For arbeidsinnvandrere som ble bosatt f.eks. i årene 2004-2006 ser vi på utviklingen i deres husholdningers økonomiske levekår for de 15 årene fra 2006 til 2020, mens for den siste kohorten som ble bosatt i årene 2016-2018 følges tilsvarende inntektsløp i de tre årene 2018-2020.

Det er den enkelte arbeidsinnvandreren som er analyseenhet, og dennes husholdningsinntekt som benyttes som mål på økonomisk velferd. Dette betyr at andre husholdningsmedlemmer som bidrar med inntekt kan ha en annen landbakgrunn enn arbeidsinnvandreren.

For å oppgi inntektstall for arbeidsinnvandrere etter deres landbakgrunn (enkeltland) er det satt som krav at det skal være minst 100 observasjoner bak tallene. Hvilke enkeltland som kan spesifiseres i hver av de fem bosettingskohortene, er vist i tabellene under.

Kohort 2004-2006

Antall arbeidsinnvandrere	10 298
<i>Herav med landbakgrunn fra:</i>	
Polen	4 966
Tyskland	1 514
Litauen	875
Storbritannia	425
Nederland	373
Frankrike	183
Latvia	160
Filippinene	132
Slovakia	126
Italia	105
India	102
Estland	101

Kohort 2007-2009

Antall arbeidsinnvandrere	30 050
<i>Herav med landbakgrunn fra:</i>	
Polen	14 185
Litauen	3 498
Tyskland	3 059
Romania	1 152
Latvia	815
Storbritannia	812
Nederland	556
Slovakia	498
Estland	430
India	428
Bulgaria	425
Filippinene	390
Frankrike	343
Italia	261
Portugal	245
Russland	232
Spania	223
Ungarn	209
Kina	202
Serbia	171
Tsjekkia	157
USA	130
Iran	105

Kohort 2010-2012

Antall arbeidsinnvandrere	40 405
<i>Herav med landbakgrunn fra:</i>	
Polen	14 407
Litauen	8 709
Latvia	2 285
Romania	1 854
Tyskland	1 672
Storbritannia	1 147
Bulgaria	960
Spania	855
Estland	832
Slovakia	591
Portugal	567
Nederland	493
Ungarn	441
India	430
Italia	427
Frankrike	413
Serbia	328
Hellas	300
Filippinene	299
Russland	247
Tsjekkia	201
Kina	192
USA	188
Ukraina	179
Iran	159
Pakistan	135
Irland	121
Thailand	109
Brasil	104
Belgia	102

Kohort 2013-2015

Antall arbeidsinnvandrere	38 774
<i>Herav med landbakgrunn fra:</i>	
Polen	13 422
Litauen	6 378
Romania	2 825
Latvia	1 520
Spania	1 370
Bulgaria	1 247
Tyskland	1 147
Storbritannia	1 125
Portugal	817
Italia	766
Hellas	731
Ungarn	685
Estland	678
Serbia	588
India	584
Kroatia	576
Slovakia	518
Nederland	467
Frankrike	441
Tsjekkia	269
Kina	229
USA	181
Ukraina	157
Russland	147
Filippinene	132
Iran	123
Bosnia-Hercegovina	111
Belgia	103
Irland	103

Kohort 2016-2018

Antall arbeidsinnvandrere	35 317
<i>Herav med landbakgrunn fra:</i>	
Polen	10 052
Litauen	5 281
Romania	2 228
Latvia	1 340
Storbritannia	1 328
Spania	1 260
India	1 178
Tyskland	1 157
Bulgaria	1 028
Kroatia	995
Italia	977
Hellas	909
Portugal	764
Serbia	749
Frankrike	558
Ungarn	522
Nederland	472
Estland	409
Slovakia	370
USA	355
Kina	316
Tsjekia	224
Ukraina	176
Russland	145
Bosnia-Hercegovina	145
Iran	143
Belgia	142
Canada	128
Brasil	121
Australia	115
Irland	114
Filippinene	109
Tyrkia	104

3. Arbeidsinnvandrernes husholdningsinntekter

3.1. Inntektsnivå

I det følgende skal vi se på arbeidsinnvandrernes husholdningsinntekter ut ifra hvor lenge de har bodd i landet. Som tidligere nevnt viser vi inntektsutviklingen for ulike kohorter av arbeidsinnvandrere, ut ifra hvilken treårsperiode arbeidsinnvandrerne først ankom landet.

Det er som forventet at inntektene øker med botid. Dette kan skyldes både det at en oppnår lengre ansiennitet i eksisterende arbeidsforhold eller at en får et større kontaktnett som åpner for andre, bedre betalte jobber. I tillegg kan også andre husholdningsmedlemmer ha kommet inn på arbeidsmarkedet med økt botid, og dermed bidratt til større husholdningsinntekter.

Figur 3.1 viser hvilke medianinntekter de ulike kohortene hadde oppnådd i 2020. Det går fram av figuren at alle kohortene har et inntektsnivå som ligger lavere enn medianinntekten i befolkningen, selv om den eldste kohorten, de som ankom landet i årene 2004-06 har et inntektsnivå straks under landsnivået. Med en medianinntekt på om lag 399 000 kroner hadde denne kohorten en inntekt tilsvarende 98 prosent av det beløpet som var median ekvivalentinntekt i befolkningen i 2020 (409 000 kroner). For de yngre kohortene er inntektene noe lavere og yngre kohorter har systematisk lavere inntektsnivå enn eldre. Den yngste kohorten vi ser på, de som flyttet til landet i løpet av 2016-18, hadde for eksempel en medianinntekt på kun 339 000 kroner i 2020. Dette tilsvarte 83 prosent av medianinntekten i befolkningen.

Figur 3.1 Median ekvivalentinntekt for ulike kohorter av arbeidsinnvandrere. 2020. Kroner

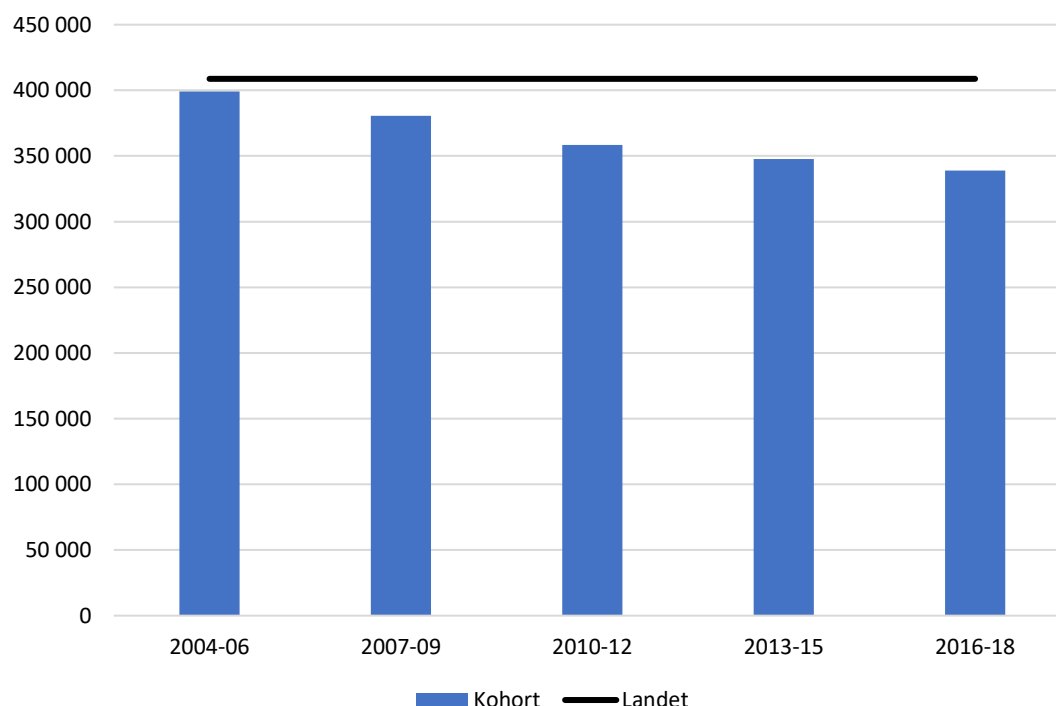

Kilde: Inntektsstatistikk for husholdninger. Statistisk sentralbyrå.

Raskere inntektsvekst for de eldste kohortene

For å kontrollere for at noen kohorter har lang botid i landet, mens andre er relativt nyankomne, viser figur 3.2 inntektsutviklingen etter fem års botid i landet for alle kohorter med unntak for den aller siste (2016-18) og som ennå ikke har oppnådd fem års botid.

Som figur 3.2 viser er det den eldste kohorten, de som kom i årene 2004-06, som oppnådde den raskeste velstandsutviklingen. Allerede etter tre års botid hadde denne kohorten en medianinntekt tilsvarende 94 prosent av befolkningen og etter fem års botid hadde dette nivået økt til 95 prosent. (Som nevnt over økte inntektene ytterligere for denne kohorten i påfølgende år til 98 prosent av medianinntekten i befolkningen i 2020, dvs. etter 14 års botid).

Figur 3.2 Median ekvivalentinntekt for ulike kohorter av arbeidsinnvandrere, etter botid. Prosent av medianinntekten i befolkningen

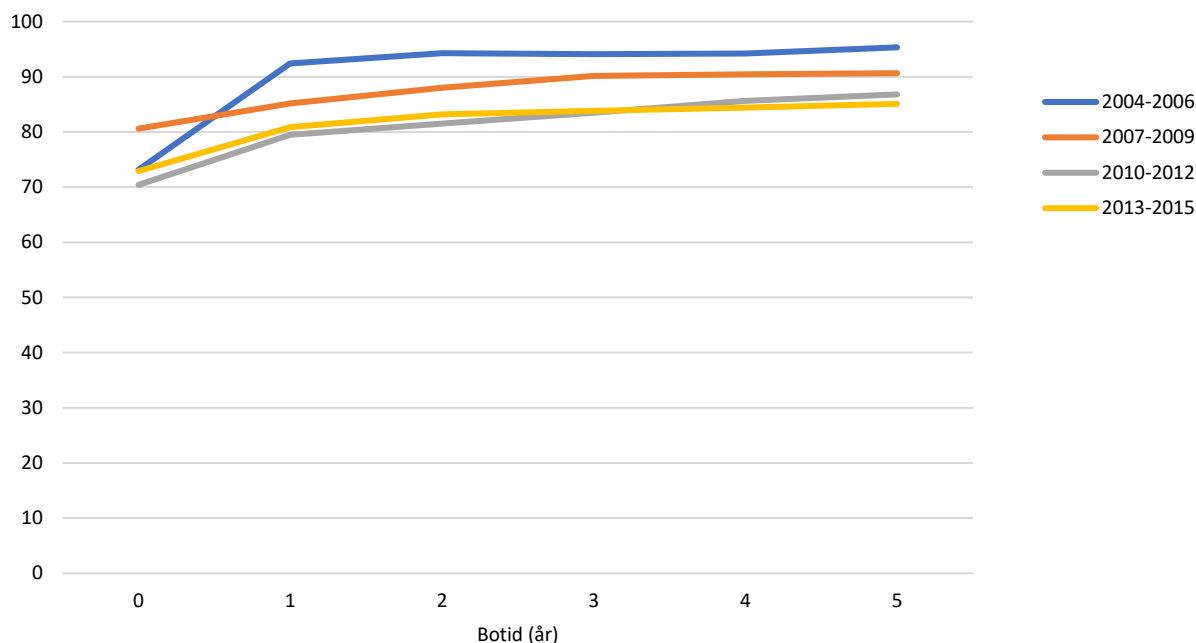

Kilde: Inntektsstatistikk for husholdninger. Statistisk sentralbyrå.

Trolig spiller økonomiske konjunkturer en avgjørende rolle når det gjelder arbeidsinnvandrernes inntektsnivå. De som ankommer landet under en høykonjunktur vil trolig raskere oppnå et høyt inntektsnivå, sammenlignet med dem som ankommer landet i mindre gunstige tider. Dette kan iallfall være en medvirkende forklaring på hvorfor den eldste kohorten (2004-06) oppnådde en klart raskere vekst i inntektene sammenlignet med de som ankom landet på et senere tidspunkt. Perioden da 2004-06 kohorten ankom landet er kjennetegnet av at Norge var inne i en enestående høykonjunktur, med rekordhøy sysselsetting, lav ledighet og kraftig lønnsvekst. Som figur 3.3 viser var ledigheten blant de mellom 20-66 år på rekordlave 2,1 prosent i 2007 og 2008, noe som nok påvirket inntektsnivået til nyankomne arbeidsinnvandrere. Senere ble også Norge rammet av finanskrisen, selv om ringvirkningene var mindre hos oss enn i mange andre land. De som kom i den neste kohorten, 2007-09, ble iallfall møtt av et klart forverret arbeidsmarked sammenlignet med de som kom i forrige treårsperiode. Også senere kohorter har blitt møtt av et vanskeligere arbeidsmarked enn den første kohorten. Både 2010-12 og 2013-15 kohortene ble trolig åvirket av oljekrisen i 2014 som i påfølgende år førte til høye ledighetstall og svak og til og med negativ realvekst (2016) i husholdningsinntektene.

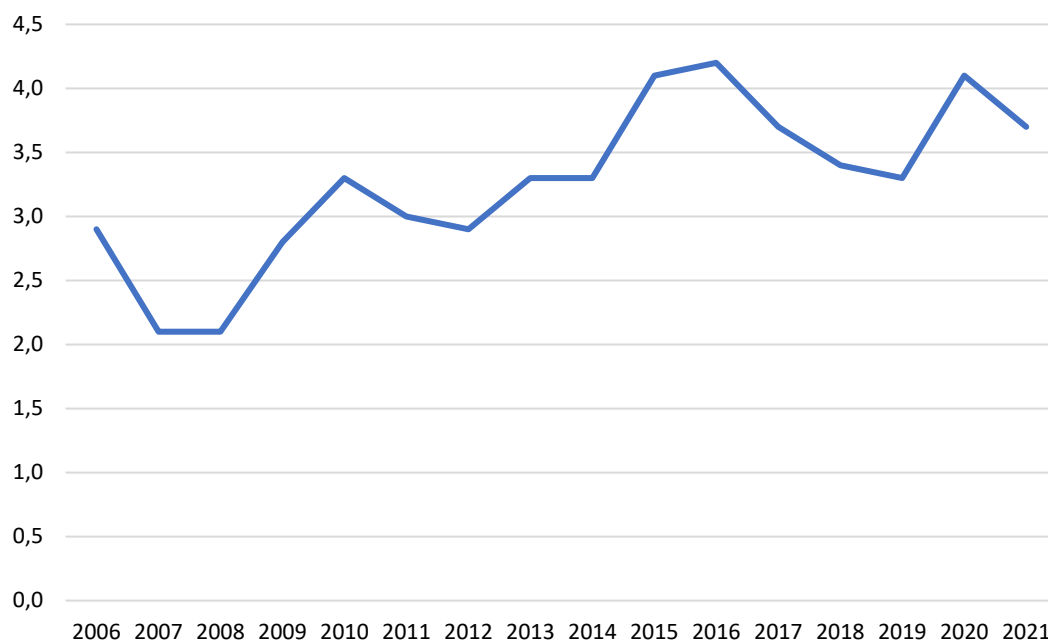
Figur 3.3 Andelen arbeidsledige, 20-66 år

Kilde: Statistisk sentralbyrå. [Statistikkbanktabell 08517](#)

Vi har så langt sett på alle kohortene av arbeidsinnvandrere under ett. Men det vil gå fram av de neste avsnittene at det er store variasjoner også innen de ulike kohortene av arbeidsinnvandrere, og der landbakgrunn ser ut til å ha stor betydning.

Kohorten 2004-2006: Store forskjeller mellom gamle og nye EU-land

Overskriften til dette avsnittet er identisk med tittelen på en eldre artikkel av Epland og Kirkeberg (2014), der inntektsutviklingen til den samme innvandrerkoorten ble fulgt fram til 2012. Ifølge våre nye data som dekker perioden fram til og med inntektsåret 2020, står denne konklusjonen seg fremdeles. Mens arbeidsinnvandrerne fra nye EU land som Polen, de baltiske landene og Slovakia alle hadde en medianinntekt lavere enn medianinntekten i befolkningen i 2020, hadde arbeidsinnvandrerne fra «gamle» EU-land en medianinntekt som var høyere enn landsmedianen (tallgrunnlaget bak figurene i dette kapitlet finnes som vedleggstabeller A bak i notatet).

Blant arbeidsinnvandrerne fra de nye EU/EØS-landene er de med bakgrunn fra Slovakia som har hatt den beste inntektsutviklingen. Særlig i de første årene var inntekten til denne gruppen klart større sammenlignet med arbeidsinnvandrerne fra andre nye EU-land. Etter 2011 har slovakene imidlertid hatt en svakere inntektsutvikling enn flere av de andre innvandrergruppene, slik at det i 2020 er små forskjeller i inntektsnivået til arbeidsinnvandrerne fra nye EU-land i denne kohorten.

Figur 3.4 Utvikling i median ekvivalentinntekt for arbeidsinnvandrere fra nye EØS-land. Kohorten 2004-2006. Prosent av median ekvivalentinntekt i befolkningen

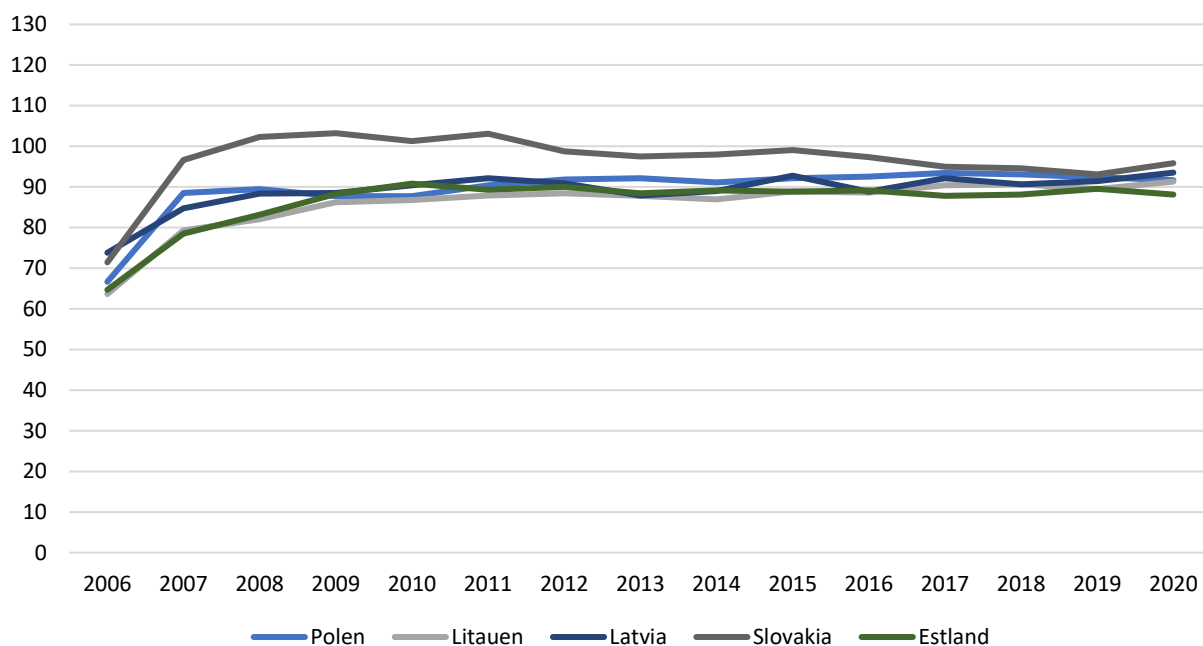

Kilde: Inntektsstatistikk for husholdninger. Statistisk sentralbyrå.

Også blant arbeidsinnvandrere fra «gamle» EU-land har det funnet sted en klar inntektsmessig «konvergering» de siste årene, ved at det har blitt klart mindre forskjeller i inntektsnivået til de ulike landgruppene. Det var lenge arbeidsinnvandrere fra Nederland som skilte seg ut ved å ha betydelig lavere inntekter enn andre arbeidsinnvandrere fra gamle EU-land. Imidlertid har inntektene til nederlenderne økt betydelig de siste årene, slik at det i 2020 var ubetydelige forskjeller i husholdningsinntektene til arbeidsinnvandrere fra Nederland, Tyskland og Italia.

Det er likevel arbeidsinnvandrere fra Storbritannia og Frankrike som har de største husholdningsinntektene i denne kohorten. I 2020 hadde begge disse innvandrergруппene et inntektsnivå tilsvarende 118 prosent av nivået i befolkningen.

Figur 3.5 Utvikling i median ekvivalentinntekt for arbeidsinnvandrere fra gamle EØS-land. Kohorten 2004-2006. Prosent av median ekvivalentinntekt i befolkningen

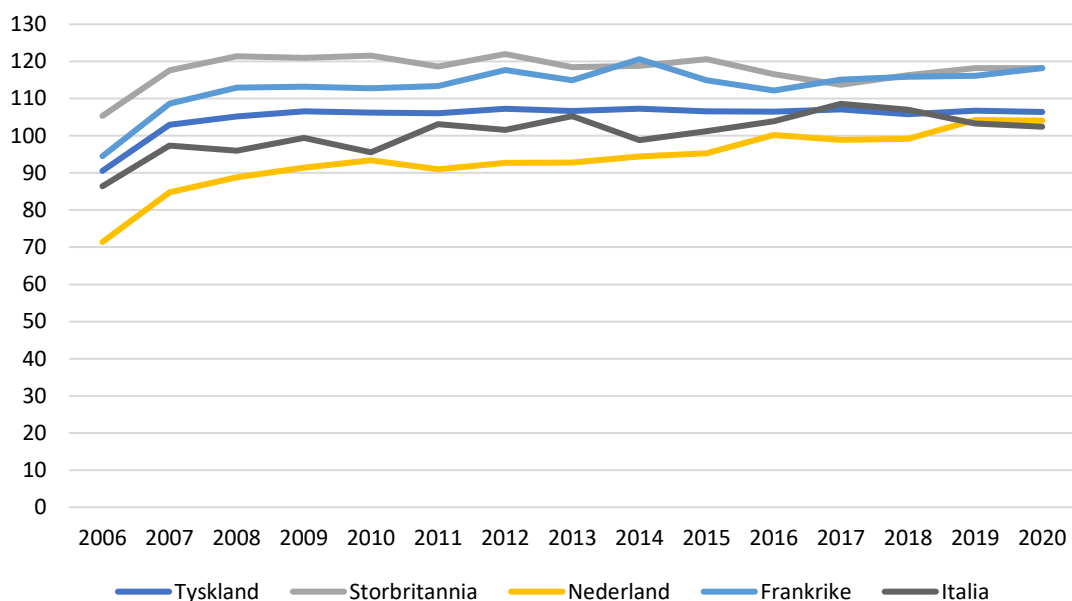

Kilde: Inntektsstatistikk for husholdninger. Statistisk sentralbyrå.

Vi ser avslutningsvis på inntektene til arbeidsinnvandrere som kommer fra land utenfor EØS-området. I 2004-06 kohorten er det bare to land som har et tilstrekkelig antall til at vi kan se på inntektsutviklingen, nemlig arbeidsinnvandrere fra India og Filippinene.

Begge disse innvandrergroppene hadde i 2020 et inntektsnivå klart høyere enn befolkningen i alt. De med bakgrunn fra Filippinene hadde en medianinntekt tilsvarende 108 prosent av befolkningen, mens inntektsnivået var enda høyere for indere: 112 prosent. Men mens inntektsutviklingen til de fra Filippinene har vært jevn og stabil over hele perioden vi ser på, er husholdningsinntektene til indere som kom til landet i årene 2004-06 mer preget av svingninger. Dette kan tyde på mange indere er sysselsatt i næringer eller yrker som er mer utsatt for konjunkturmessige svingninger.

Figur 3.6 Utvikling i median ekvivalentinntekt for arbeidsinnvandrere fra land utenfor EØS. Kohorten 2004-2006. Prosent av median ekvivalentinntekt i befolkningen

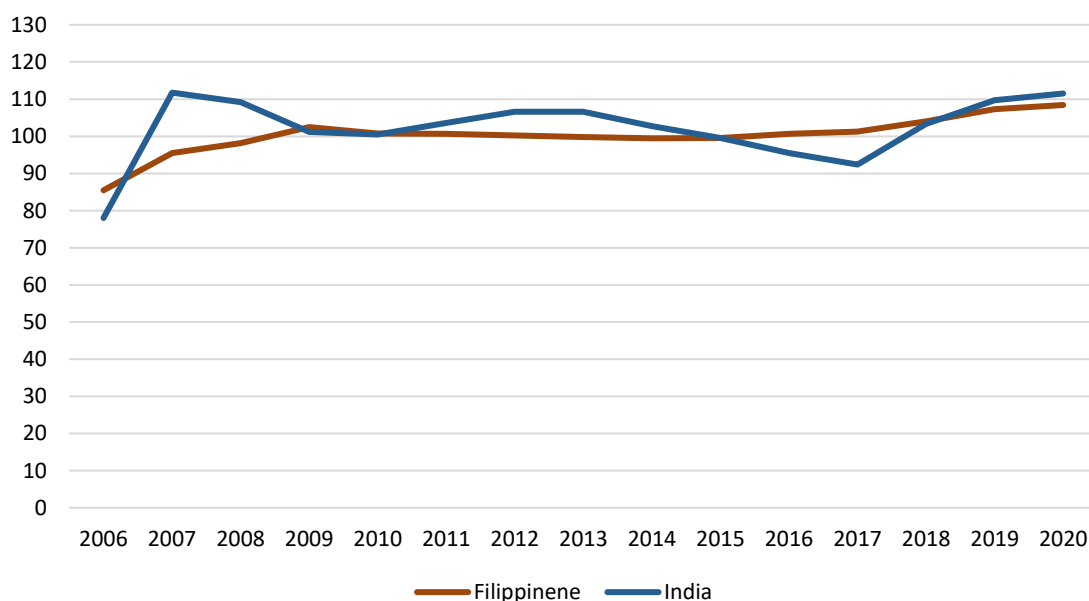

Kilde: Inntektsstatistikk for husholdninger. Statistisk sentralbyrå.

Kohorten 2007-2009: Store inntektsvariasjoner blant arbeidsinnvandrere fra land utenfor EØS

I årene 2007- 2009 økte arbeidsinnvandringen til Norge betydelig, og mange arbeidsinnvandrere kom nå fra land som tidligere hadde hatt en marginal arbeidsinnvandring til Norge.

Blant arbeidsinnvandrerne fra de nye EU-landene var det fremdeles flest som kom fra Polen og de baltiske landene, men det kom også mange fra Romania, Slovakia, Bulgaria, Ungarn og Tsjekkia. Inntektsmessig er det nettopp arbeidsinnvandrerne fra mange av disse «nye» innvandringslandene som har gjort det best. Den raskeste inntektsveksten hadde arbeidsinnvandrerne fra Tsjekkia, Slovakia og Ungarn. Men heller ikke disse arbeidsinnvandrerne oppnådde en ekvivalentinntekt på nivå med befolkningen i alt, men lå på om lag 94-96 prosent av medianinntekten i befolkningen i 2020. Som for eldre kohorter er det en tendens til at inntektsnivået blant de ulike arbeidsinnvandrerne utjevner seg med lang botid. I 2020 var det relativt små forskjeller i inntektsnivået til alle arbeidsinnvandrere fra nye EU-land. Det laveste inntektsnivået hadde de fra Bulgaria og Estland (86 prosent av inntekten i befolkningen), mens ungarene hadde de største inntektene (96 prosent).

Figur 3.7 Utvikling i median ekvivalentinntekt for arbeidsinnvandrere fra nye EØS-land. Kohorten 2007-2009. Prosent av median ekvivalentinntekt i befolkningen

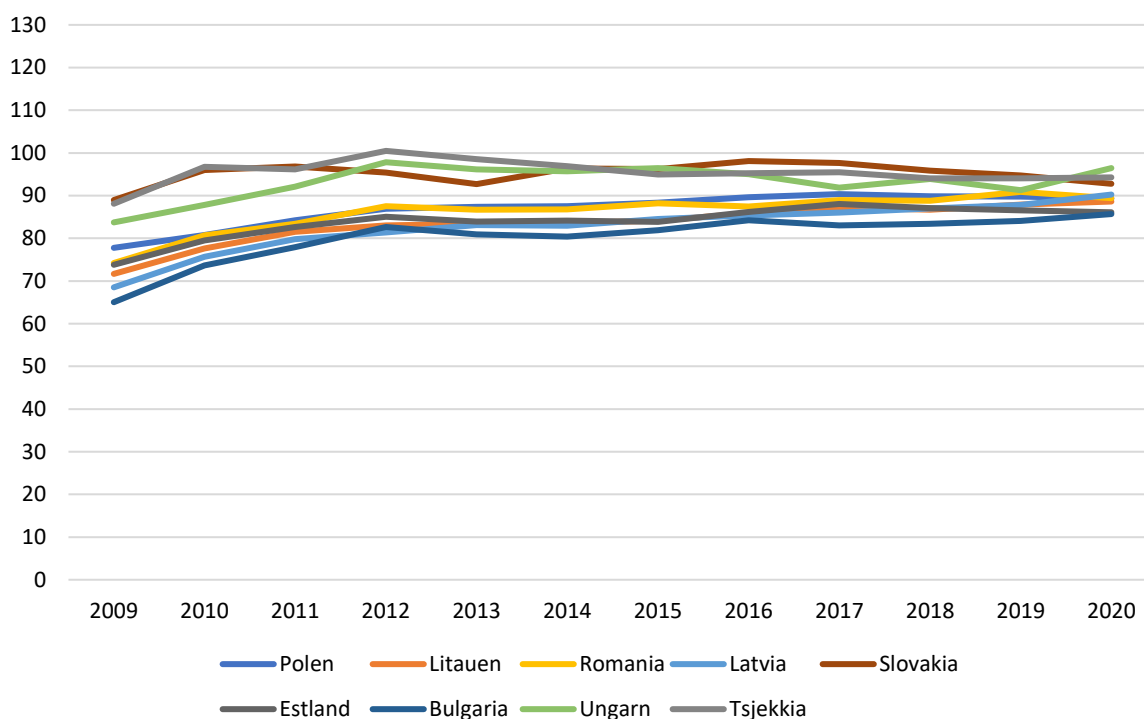

Kilde: Inntektsstatistikk for husholdninger. Statistisk sentralbyrå.

Også fra «gamle» EU-land kom det flere nye arbeidsinnvandrere i årene 2007-09, blant annet fra land i Sør-Europa som ble hard rammet av finanskrisen i samme periode.

Det generelle inntektsnivået til arbeidsinnvandrere fra gamle EU-land er relativt høyt, og alle hadde i 2020 en medianinntekt minst på linje med befolkningen generelt, og for noen grupper klart høyere. Slik vi også så for 2004-06 kohorten er det arbeidsinnvandrere fra Frankrike og Storbritannia som har de største inntektene. I 2020 hadde innvandrerne fra disse to landene oppnådd et inntektsnivå som var henholdsvis 121 og 111 prosent av nivået i befolkningen. Husholdningsinntektene til de franske arbeidsinnvandrerne – sett i forhold til befolkningen – var på sitt høyeste i 2014 og ble siden noe redusert. Dette kan tyde på at mange i denne gruppen ble sterkere påvirket av «oljesjokket» i norsk økonomi i årene etter 2014, enn andre grupper av arbeidsinnvandrere.

Det laveste inntektsnivået hadde arbeidsinnvandrere fra Portugal, Spania og Nederland, som i 2020 alle lå på om lag samme inntektsnivå som medianinntekten i befolkningen.

Figur 3.8 Utvikling i median ekvivalentinntekt for arbeidsinnvandrere fra gamle EØS-land. Kohorten 2007-2009. Prosent av median ekvivalentinntekt i befolkningen

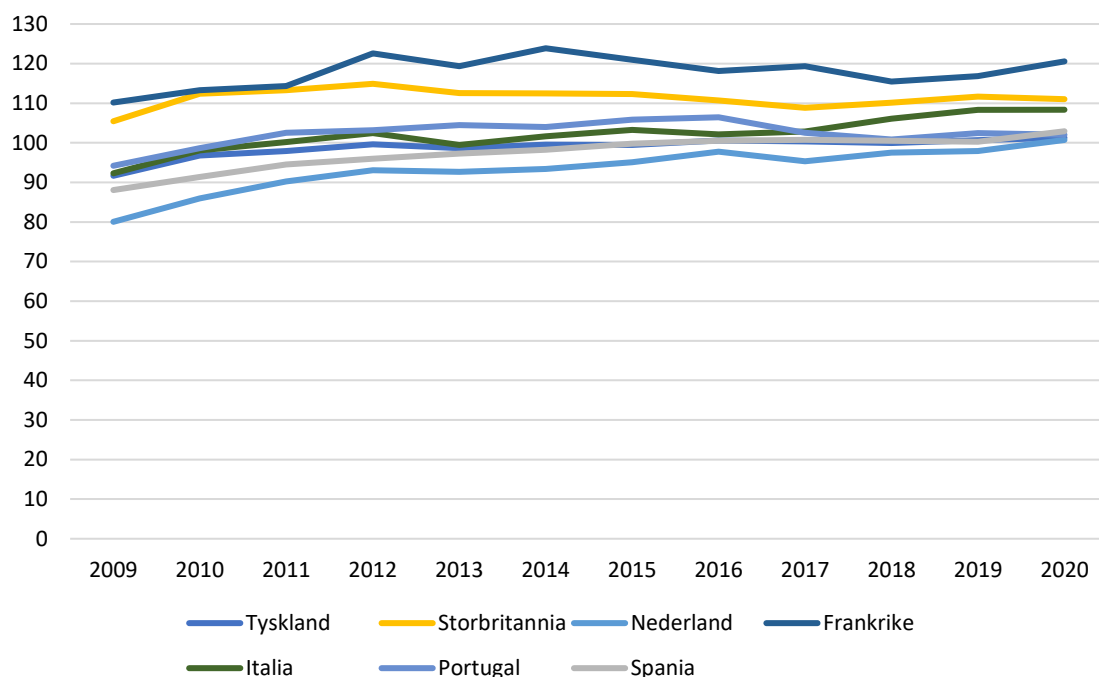

Kilde: Inntektsstatistikk for husholdninger. Statistisk sentralbyrå.

Det ble også økt innvandring av land utenfor EØS i perioden 2007-09. I tillegg til arbeidsinnvandrere fra Filippinene og India, kom det også flere fra Kina, Russland, Serbia, USA og Iran.

Denne gruppen av arbeidsinnvandrerne er kjennetegnet av at det er stor variasjon i inntektsnivået mellom de ulike landene, og klart større forskjeller enn de som er observert blant arbeidsinnvandrere fra EØS-området.

Det er særlig to land som skiller seg ut: Iran og USA. De som bosatte seg i landet i perioden 2007-09 med bakgrunn fra disse to landene oppnådde tidlig en svært høy husholdningsinntekt, og klart større enn andre i denne gruppen. I 2020 hadde arbeidsinnvandrere fra disse to landene en medianinntekt som var mer enn 30 prosent større enn medianinntekten i befolkningen. Inntektsnivået til iranerne har imidlertid fluktuert en del i perioden, med en klar nedgang i årene etter 2015. Som for franske arbeidsinnvandrere kan dette tyde på at denne gruppen ble påvirket av det økonomiske tilbakeslaget etter oljeprisfallet i 2014.

Det laveste inntektsnivået blant arbeidsinnvandrere fra land utenfor EØS, finner en blant filippinere og kinesere. Så særlig «lavt» er imidlertid ikke inntektsnivået til disse innvandrerne. Begge disse gruppene hadde en medianinntekt minst på nivå med befolkningen i 2020.

Figur 3.9 Utvikling i median ekvivalentinntekt for arbeidsinnvandrere fra land utenfor EØS. Kohorten 2007-2009. Prosent av median ekvivalentinntekt i befolkningen

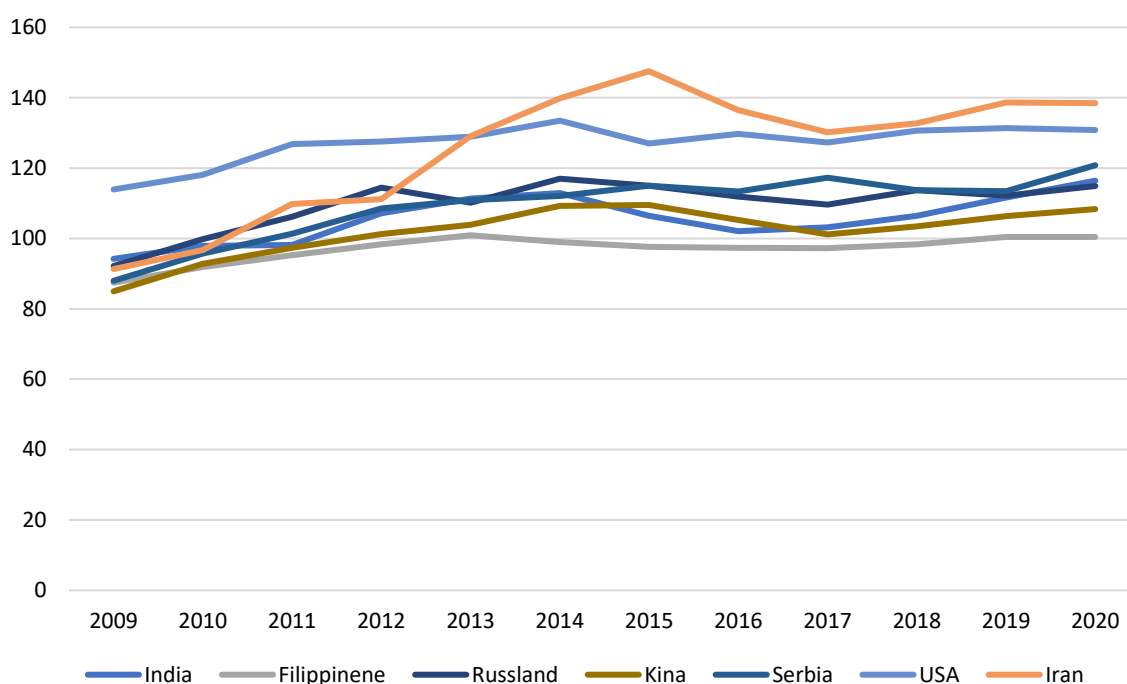

Kilde: Inntektsstatistikk for husholdninger. Statistisk sentralbyrå.

Kohorten 2010-2012: Den største innvandringskohorten

I årene 2010-2012 kom det over 40 000 arbeidsinnvandrere til Norge og som forble bosatt alle årene fram til 2020. Dette er den største av alle bosettingskohortene vi ser på. I tillegg til at det kom flere fra land som allerede var godt etablert på det norske arbeidsmarkedet, kom det også flere fra land med kortere arbeidsinnvandringshistorie.

Blant arbeidsinnvandrerne fra de nye EØS-landene har de fleste for en stor del samme landbakgrunn som forrige bosettingskohort. Arbeidsinnvandrere fra nye EØS-land kjennetegnes igjen av at inntektsnivået forblir relativt lavt og at det er små variasjoner med hensyn til landbakgrunn.

Det er igjen de med bakgrunn fra Slovakia, Tsjekia og Ungarn som har de største husholdningsinntektene – i 2020 lå nivået på om lag 90 prosent av befolkningen, mens bulgarerne skiller seg noe ut ved å ha lavere husholdningsinntekter enn andre i denne gruppen. I 2020 hadde arbeidsinnvandrere fra Bulgaria en husholdningsinntekt tilsvarende om lag 77 prosent av medianinntekten i befolkningen.

Figur 3.10 Utvikling i median ekvivalentinntekt for arbeidsinnvandrere fra nye EØS-land. Kohorten 2010-2012. Prosent av median ekvivalentinntekt i befolkningen

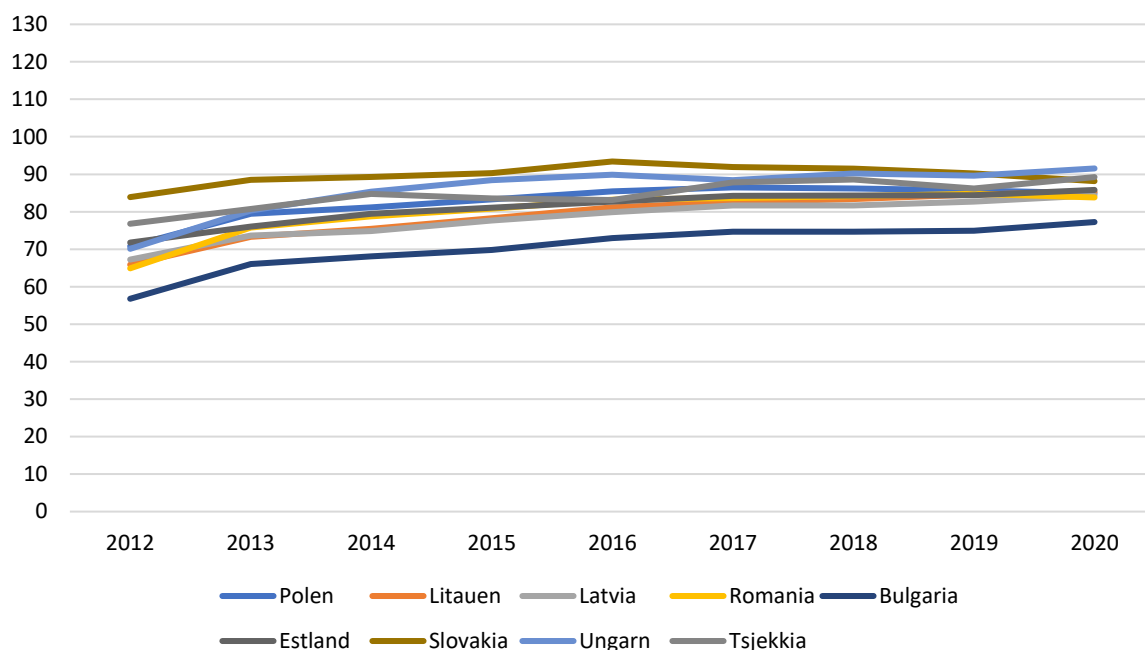

Kilde: Inntektsstatistikk for husholdninger. Statistisk sentralbyrå.

Blant arbeidsinnvandrere fra gamle EU-land ser det ut som at det er forskjeller i inntektsnivået til dem som kommer fra Sør-Europa og dem fra Nord-Europa. De laveste husholdningsinntektene – målt i prosent av medianinntekten i befolkningen – har arbeidsinnvandrere fra Spania (85 prosent), etterfulgt av dem fra Hellas og Portugal (92 prosent).

Det er igjen arbeidsinnvandrere fra Frankrike som har de største husholdningsinntektene og lå i 2020 på et nivå tilsvarende 111 prosent av medianinntekten i befolkningen. Nesten like stor inntekt hadde arbeidsinnvandrer fra Irland, ett av de nye innvandringslandene i denne kohorten (110 prosent). For irske arbeidsinnvandrere har imidlertid utviklingen vært noe ujevn. Sammenlignet med befolkningen i alt gikk inntektene til denne gruppen merkbart ned i 2016, noe som indikerer at disse arbeidsinnvandrerne ble sterkere påvirket av de økonomiske nedgangstidene etter oljeprisfallet i 2014.

Figur 3.11 Utvikling i median ekvivalentinntekt for arbeidsinnvandrere fra gamle EØS-land. Kohorten 2010-2012. Prosent av median ekvivalentinntekt i befolkningen

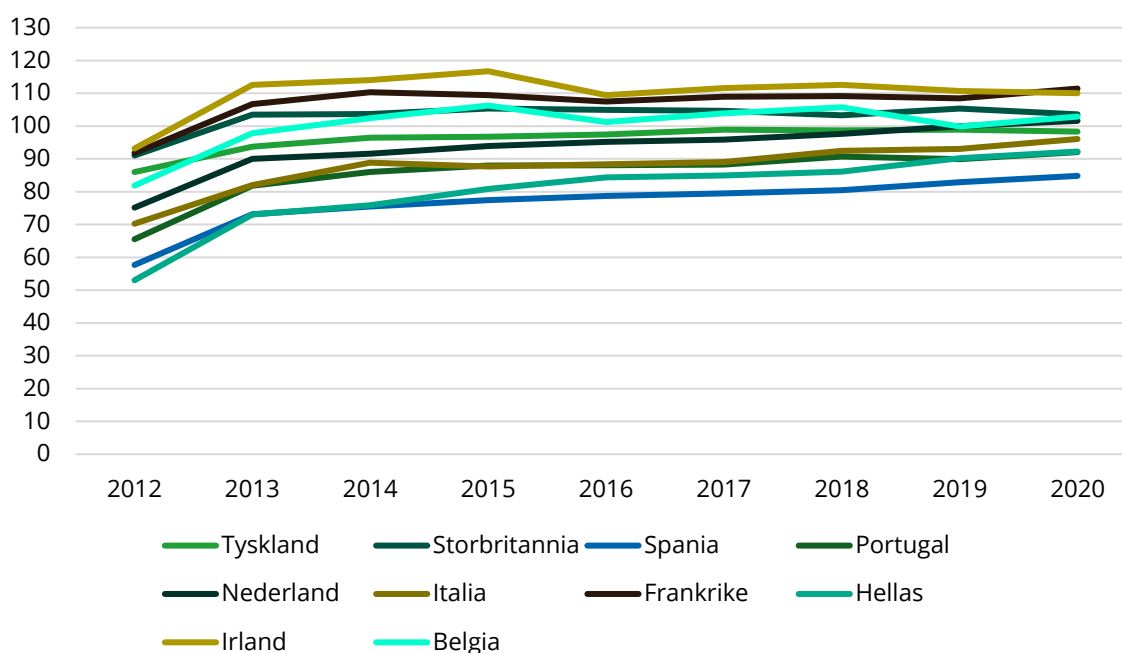

Kilde: Inntektsstatistikk for husholdninger. Statistisk sentralbyrå.

Arbeidsinnvandrere som kommer fra land utenfor EØS-området skiller seg ut ved at det er stor variasjon i inntektsnivået ut i fra landbakgrunn. I tillegg er det flere med slik bakgrunn i denne bosettingskohorten som selv etter lang botid ikke oppnår tilsvarende inntektsnivå som befolkningen i alt. Dette er i kontrast til eldre kohorter fra denne gruppen av arbeidsinnvandrere.

Noen som imidlertid gjør det svært godt økonomisk er igjen arbeidsinnvandrere fra Iran og USA. Disse arbeidsinnvandrerne oppnådde tidlig et inntektsnivå som var svært mye høyere enn landsmedianen, og hadde i 2020 en median ekvivalentinntekt som tilsvarte henholdsvis 133 og 123 prosent av medianen i befolkningen.

På den annen side kom det også flere arbeidsinnvandrere fra Pakistan i denne perioden, og denne gruppen er kjennetegnet av å ha svært lave husholdningsinntekter. I 2020 var medianinntekten til denne gruppen på et nivå som tilsvarte 77 prosent av befolkningen. Det lave inntektsnivået til pakistanerne skyldes ikke primært at yrkesinntektene er lave, men mere at husholdningene er store. Dette påvirker selvsagt ekvivalentinntekten som også tar hensyn til forsørgelsesbyrde.

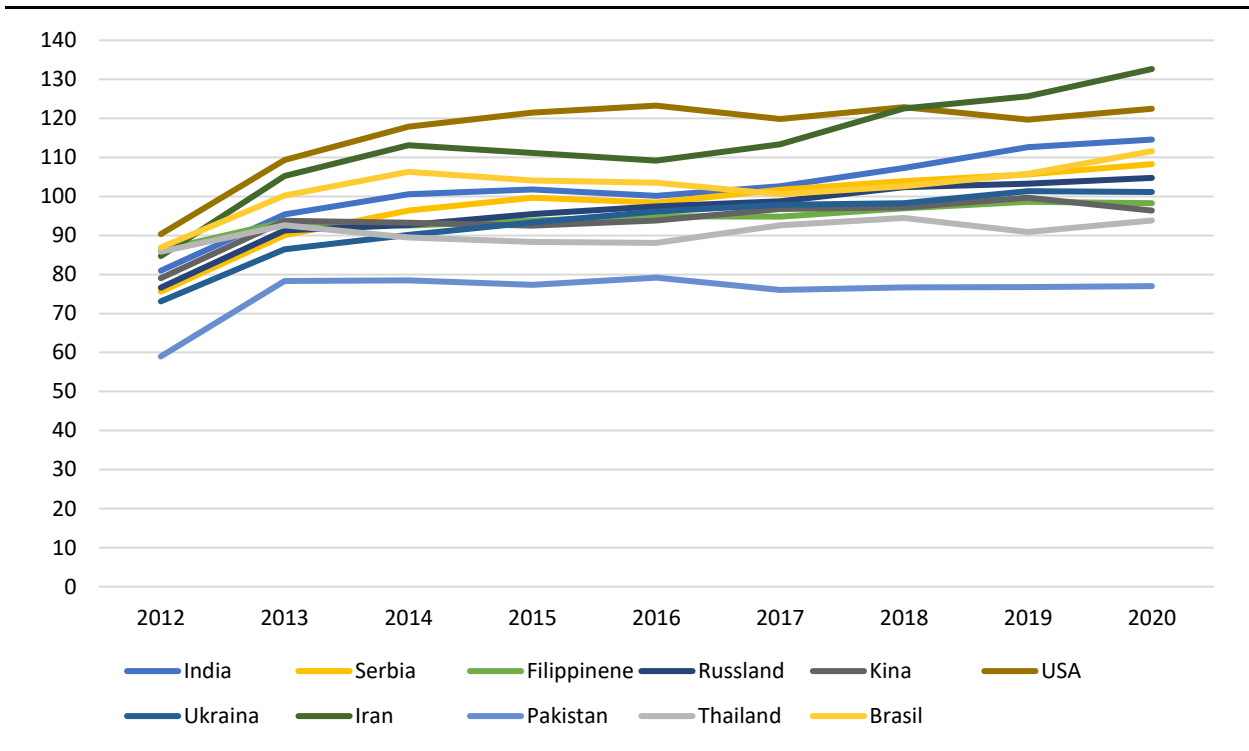
Figur 3.12 Utvikling i median ekvivalentinntekt for arbeidsinnvandrere fra land utenfor EØS. Kohorten 2010-2012. Prosent av median ekvivalentinntekt i befolkningen

Kilde: Inntektsstatistikk for husholdninger. Statistisk sentralbyrå.

Kohorten 2013-2015: Tøffere tider på arbeidsmarkedet

Denne kohorten av arbeidsinnvandrere kom til landet under klart vanskeligere tider enn eldre kohorter. I 2014 ble landet rammet av et betydelig fall i oljeprisen. Dette førte igjen til en sterk økning i ledigheten og påfølgende nedgang i realinntektene for mange husholdninger. Dette er trolig en medvirkende årsak til at noen færre arbeidsinnvandrere valgte å bosette seg i denne perioden, sammenlignet med forrige.

Blant arbeidsinnvandrerne fra de nye EØS-landene er det et gjenkjennelig mønster fra forrige bosettingskohort. Det er de med bakgrunn fra Slovakia og Ungarn som har best inntektsutvikling. Inntektsnivået i 2020 må likevel betegnes som lavt også for disse. Sammenlignet med medianinntekten i befolkningen hadde innvandrerne fra disse to landene en husholdningsinntekt på om lag 88 prosent av befolkningen i 2020.

På samme måte som for forrige kohort, er det arbeidsinnvandrere fra Bulgaria som har de laveste husholdningsinntektene, med et nivå som kun tilsvarte 73 prosent av medianinntekten i befolkningen i 2020. Også arbeidsinnvandrere fra Estland er kjennetegnet av å ha lave husholdningsinntekter.

Figur 3.13 Utvikling i median ekvivalentinntekt for arbeidsinnvandrere fra nye EØS-land. Kohorten 2013-2015. Prosent av median ekvivalentinntekt i befolkningen

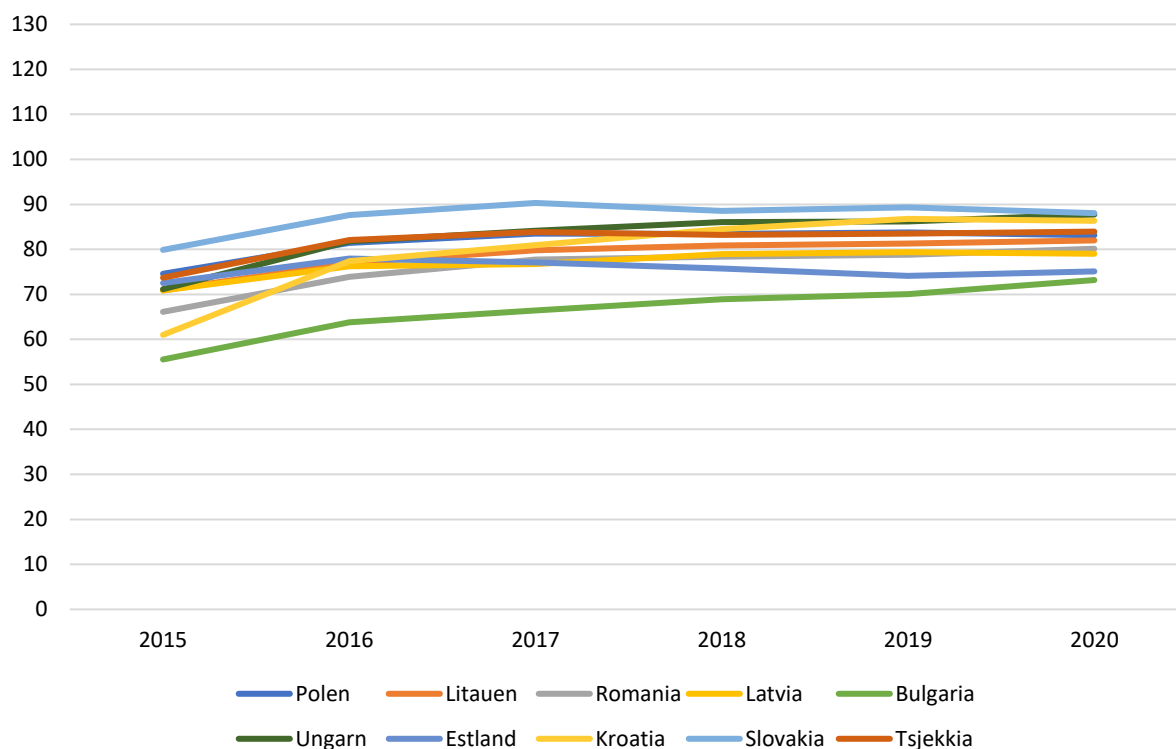

Kilde: Inntektsstatistikk for husholdninger. Statistisk sentralbyrå.

For arbeidsinnvandrere fra «gamle» EU-land gjenfinner en også mønsteret fra forrige kohort ved at innvandrere fra Sør-Europa gjennomgående har lavere inntekter enn de fra Nord. Det er igjen franske arbeidsinnvandrere som har de høyeste inntektene med en medianinntekt som lå 14 prosent over medianinntekten i befolkningen i 2020. Også arbeidsinnvandrere fra Storbritannia og Belgia hadde et inntektsnivå i 2020 så vidt høyere enn befolkningen i alt.

For de andre landene ligger inntektsnivået under landsmedianen. De minste husholdningsinntektene har arbeidsinnvandrere som kom fra Hellas og Spania. I 2020 hadde begge disse gruppene av arbeidsinnvandrere en medianinntekt som tilsvarte 83 prosent av medianinntekten i befolkningen.

Figur 3.14 Utvikling i median ekvivalentinntekt for arbeidsinnvandrere fra gamle EU-land. Kohorten 2013-2015. Prosent av median ekvivalentinntekt i befolkningen

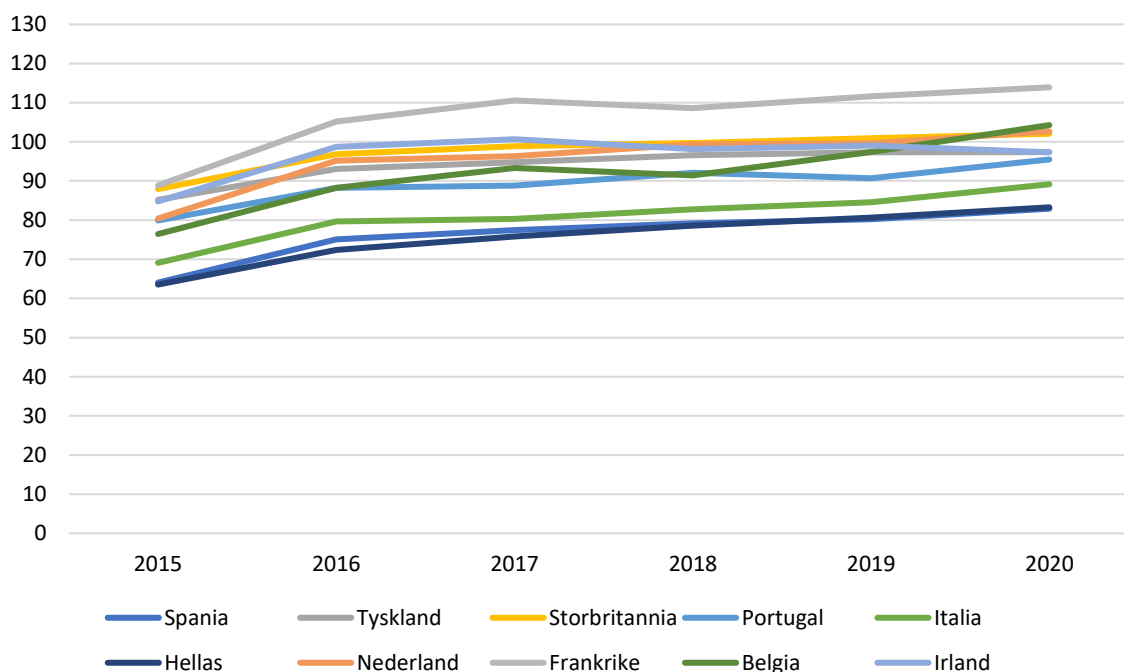

Kilde: Inntektsstatistikk for husholdninger. Statistisk sentralbyrå.

I motsetning til tidligere kohorter så var det mindre forskjeller i inntektsnivået blant arbeidsinnvandrere fra land utenfor EØS-området i kohorten 2013-15.

Det er igjen innvandrere fra Iran som har de største husholdningsinntektene. Denne gruppen av innvandrere økte husholdningsinntektene klart mer enn medianinntekten i befolkningen i alle årene fram til 2020, da nivået lå på 124 prosent av median ekvivalentinntekt i befolkningen. På samme måte som tidligere kohorter hadde også amerikanske arbeidsinnvandrere en husholdningsinntekt klart større enn landsmedianen.

De fleste andre innvandrergroppene har husholdningsinntekter om lag på nivå med befolkningen, eller straks under. Lavest inntekt i 2020 hadde kinesiske arbeidsinnvandrere (85 prosent) og innvandrere fra Filippinene (89 prosent).

Figur 3.15 Utvikling i median ekvivalentinntekt for arbeidsinnvandrere fra land utenfor EØS. Kohorten 2013-2015. Prosent av median ekvivalentinntekt i befolkningen

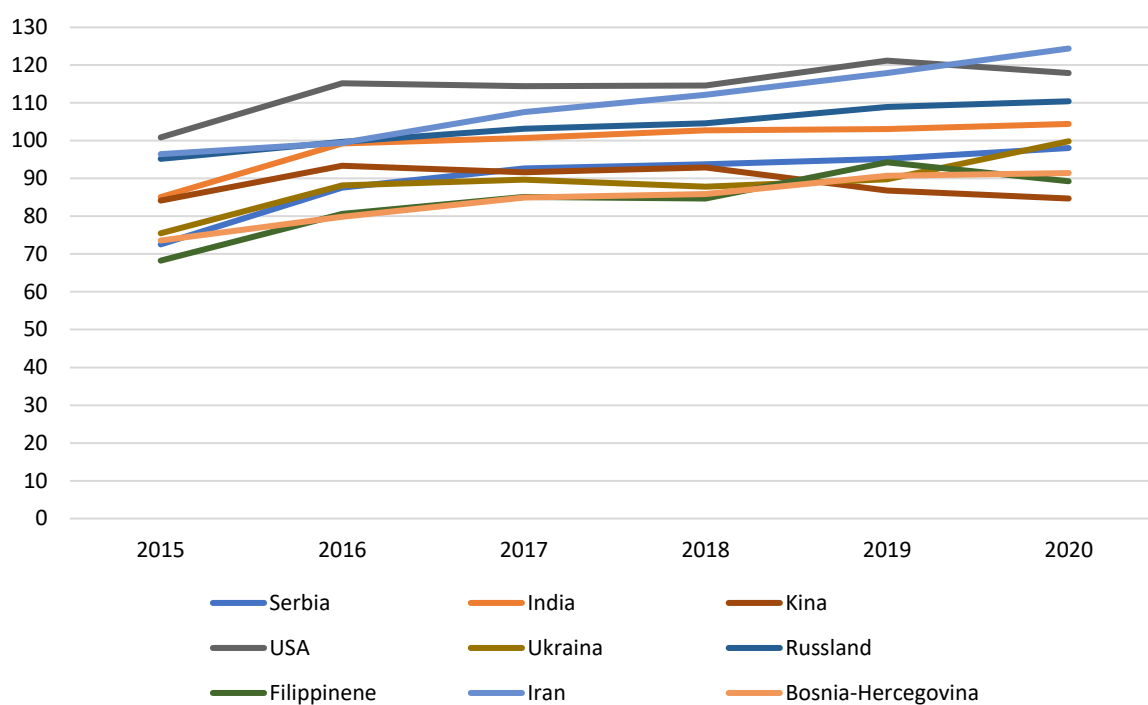

Kilde: Inntektsstatistikk for husholdninger. Statistisk sentralbyrå.

Kohorten 2016-2018: Flere nye innvandringsland utenfor EØS

Vi skal avslutningsvis se på den aller siste kohorten av arbeidsinnvandrere, de som kom i årene 2016-18. Disse har likevel for kort botid til at vi kan si så mye om hvordan inntektsutviklingen er for denne kohorten.

Ut ifra den perioden vi har data for – til og med inntektsåret 2020, så synes det imidlertid klart at en finner mye av den samme utviklingen i denne kohorten som i eldre bosettingskohorter.

Blant de fra de nye EØS-landene er inntektene gjennomgående lave, sammenlignet med resten av befolkningen. De som har de største inntektene er igjen de som kommer fra land som Slovakia, Tsjekkia og Ungarn, mens de laveste husholdningsinntektene har de fra Bulgaria.

Nyankomne arbeidsinnvandrere fra de gamle EU-landene har en raskere økning i inntektene enn dem fra de nye EU-landene i øst, og noen har større husholdningsinntekter enn det en finner i befolkningen allerede etter kort botid. Dette gjelder først og fremst de fra Irland, samt de fra Frankrike. Det laveste inntektsnivået i denne gruppen har innvandrere fra land i Sør-Europa som Spania, Hellas og Portugal.

I kohorten 2016-18 kom det arbeidsinnvandrere fra flere land utenfor EØS-området som tidligere ikke utgjorde en tallmessig stor gruppe. Dette gjelder innvandrere fra land som Canada, Australia og Brasil. Disse innvandrerne ser også ut til å oppnå inntekter fullt på nivå med medianinntekten i befolkningen på relativt kort tid. De med lavest husholdningsinntekt er igjen innvandrere fra Kina, i tillegg til Ukraina og Filippinene.

Figur 3.16 Utvikling i median ekvivalentinntekt for arbeidsinnvandrere fra nye EØS-land. Kohorten 2016-2018. Prosent av median ekvivalentinntekt i befolkningen

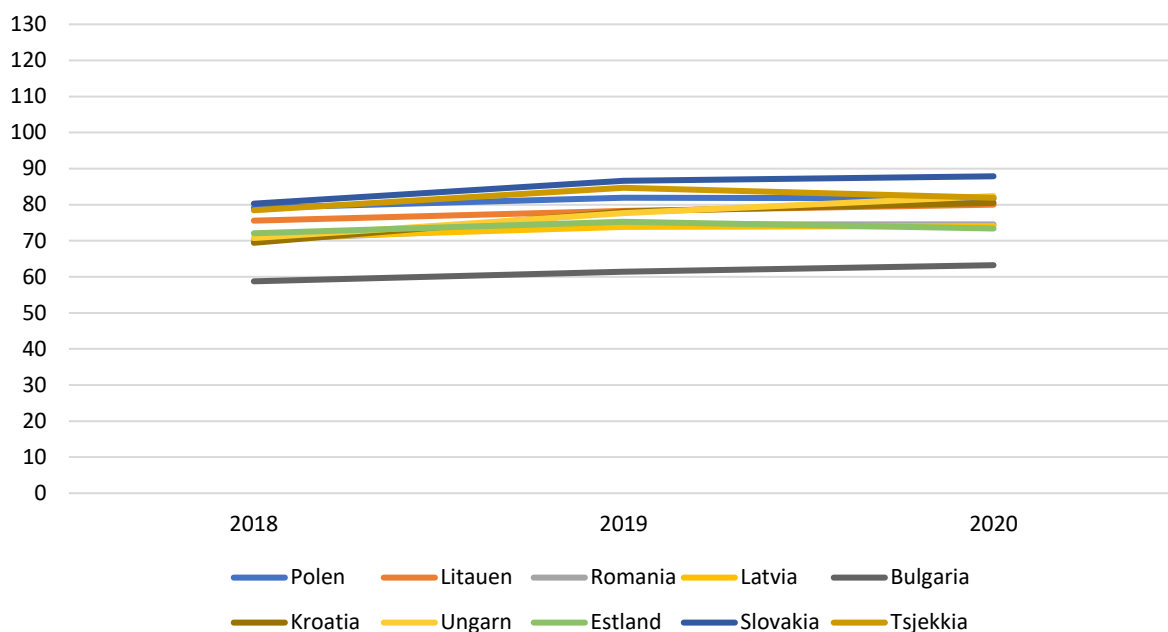

Kilde: Inntektsstatistikk for husholdninger. Statistisk sentralbyrå.

Figur 3.17 Utvikling i median ekvivalentinntekt for arbeidsinnvandrere fra gamle EU-land. Kohorten 2016-2018. Prosent av median ekvivalentinntekt i befolkningen

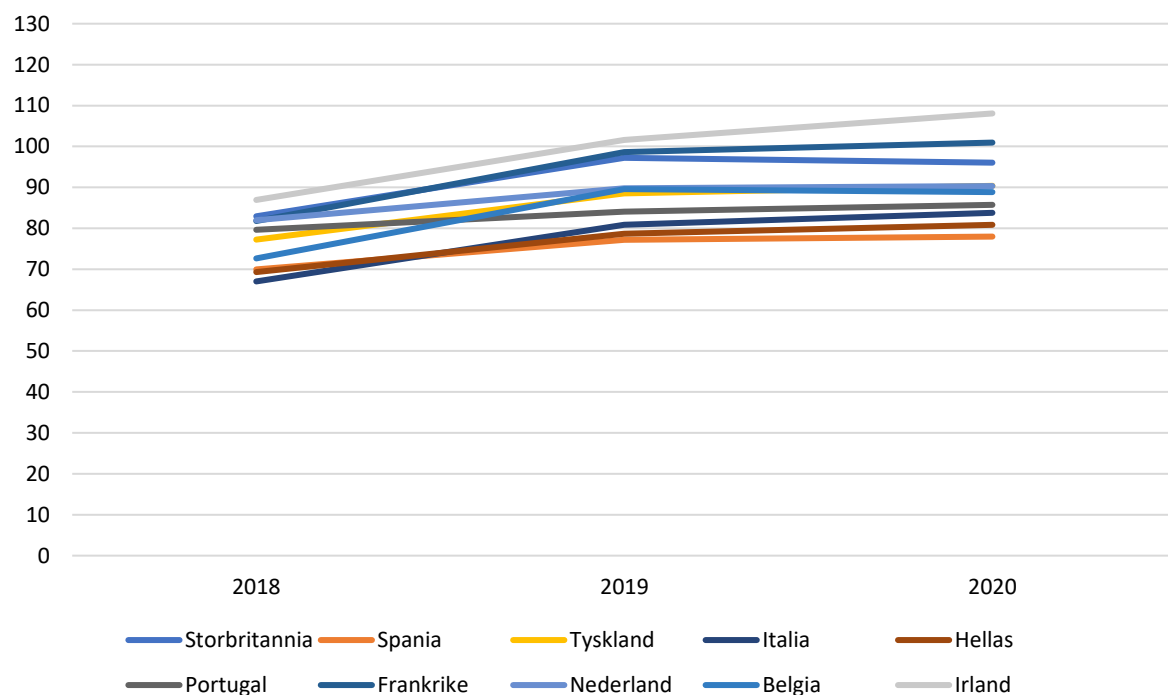

Kilde: Inntektsstatistikk for husholdninger. Statistisk sentralbyrå.

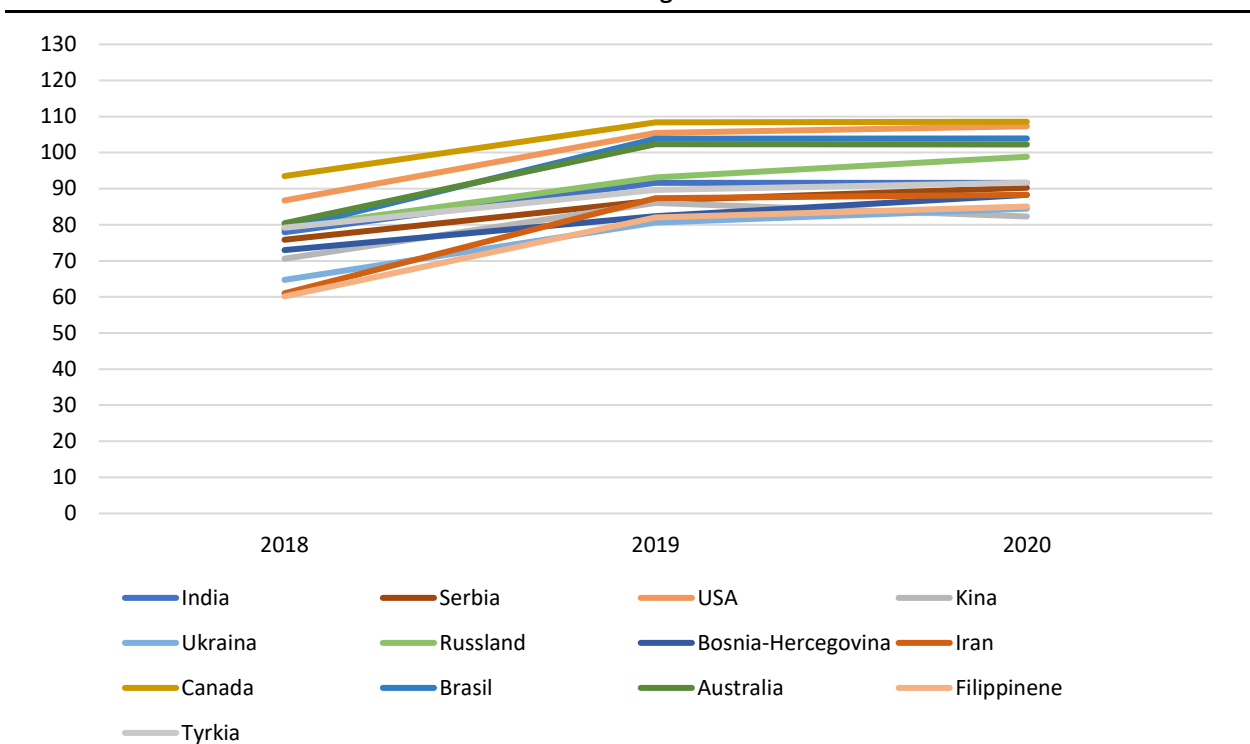
Figur 3.18 Utvikling i median ekvivalentinntekt for arbeidsinnvandrere fra land utenfor EØS. Kohorten 2016-2018. Prosent av median ekvivalentinntekt i befolkningen

Kilde: Inntektsstatistikk for husholdninger. Statistisk sentralbyrå.

Oppsummering

Det er arbeidsinnvandrere som kom straks etter EØS-utvidelsen i 2004, kohorten 2004-06, som har hatt den beste inntektsutviklingen. Godt hjulpet av svært gunstige konjunkturer fikk mange i denne gruppen av arbeidsinnvandrere en «flying start» allerede ved ankomståret, og oppnådde etter kort botid et inntektsnivå som ingen av kohortene som kom etterpå var i nærheten av å oppnå.

Arbeidsinnvandrere fra de nye EØS-landene har gjennomgående lavere husholdningsinntekter enn de som kom fra «gamle» EU-land og fra land utenfor EØS. Dette gjelder uansett hvilken bosettingskohort vi ser på. De største inntektene i denne gruppen har arbeidsinnvandrere fra Slovakia, Tsjekkia og Ungarn, mens de laveste inntektene har de fra Bulgaria.

Blant arbeidsinnvandrere fra gamle EU-land er det klare forskjeller mellom dem som kommer fra land i Sør-Europa og Nord-Europa, der de fra land i sør som for eksempel Hellas, Portugal og Spania har de laveste husholdningsinntektene. De største husholdningsinntektene har arbeidsinnvandrere fra Frankrike og Storbritannia, og i senere kohorter også de fra Irland.

De siste årene har det ankommet flere arbeidsinnvandrere fra land utenfor EØS-området. Denne gruppen er kjennetegnet av å ha til dels svært store inntekter. Det er særlig arbeidsinnvandrere fra to enkeltland som skiller seg ut, de fra Iran og USA. Husholdningsinntektene til disse to gruppene må betegnes som svært store, sammenlignet med inntektsnivået i befolkningen i alt. Blant dem med de minste husholdningsinntektene i denne gruppen av arbeidsinnvandrere finner vi dem fra Filippinene og Kina. Likevel er husholdningsinntektene til disse arbeidsinnvandrerne ikke særlig lavere enn det generelle inntektsnivået i befolkningen totalt.

4. Arbeidsinnvandrernes inntektssammensetning og bruk av velferdsytelser

4.1. Inntektssammensetning

Husholdningenes inntekter kan grovt sett deles in i tre ulike typer. *Yrkesinntekter* som er summen av alle inntekter relatert til inntektsgivende arbeid, det vil si lønnsinntekter og næringsinntekter, *kapitalinntekter*, som er summen av renteinntekter, avkastning på aksjer og andre verdipapirer samt gevinster ved salg av verdipapir eller eiendom, og *overføringer*, som omfatter en rekke pensjoner og stønader.

Det er som forventet at innslaget av yrkesinntekter er svært stort blant personer som tross alt har innvandret til landet på grunn av arbeid. Uansett hvilken kohort vi ser på så ligger andelen som yrkesinntekten utgjør av samlet husholdningsinntekt på om lag 90 prosent i 2020. Dette er en klart større andel enn i befolkningen i alt, der tilsvarende andel er på rundt 75 prosent. Forklaringen er selvsagt at arbeidsinnvandrerne er en mye yngre gruppe enn befolkningen i alt, der mange er alderspensjonister. I tillegg er det få arbeidsinnvandrere som har kapitalinntekter av en slik størrelse at de utgjør en betydelig del av husholdningsinntekten, selv om de eldste kohortene ser ut til å ha en noe større andel av husholdningsinntekten i form av kapitalinntekter enn arbeidsinnvandrere med kortere botid.

Figur 4.1 Sammensetning av samlet husholdningsinntekt. Ulike bosettingskohorter av arbeidsinnvandrere. Prosent. 2020

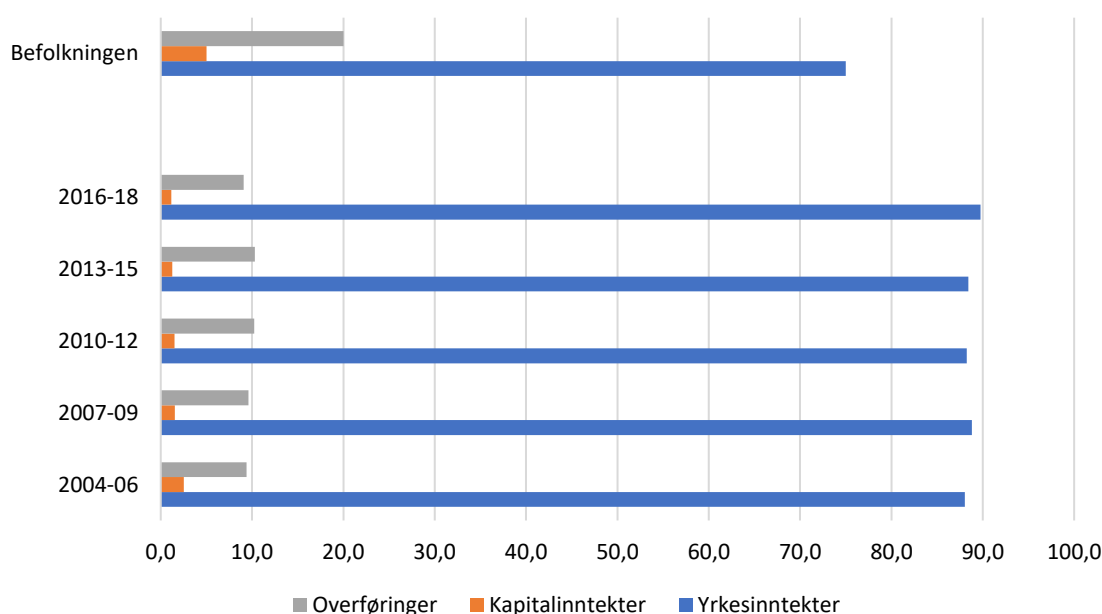

Kilde: Inntektsstatistikk for husholdninger. Statistisk sentralbyrå.

Kohorten 2004-2006: Ni av ti kroner er inntekt fra arbeid

Som i forrige kapittel ser vi på de tre gruppene av arbeidsinnvandrere fra henholdsvis nye EØS-land, gamle EU-land og fra land utenfor EØS, og der det er minst 100 observasjoner bak hvert enkeltland som inngår i gruppene.

Det er svært små forskjeller i sammensetningen til arbeidsinnvandrernes husholdningsinntekter. Det aller meste er arbeidsinntekter. Dette gjelder også for de som kom til landet allerede i årene 2004-06. Som figur 4.2 viser, lå andelen som yrkesinntekt utgjorde av samlet husholdningsinntekt på

om lag 95 prosent i de første årene etter bosettingsåret, det vil si under høykonjunkturen i 2006-2008. Denne andelen gikk noe ned under finanskrisen, der overføringene (primært dagpenger) ble noe viktigere. Likevel utgjorde arbeidsinntektene mer enn 90 prosent av samlet husholdningsinntekt helt fram til pandemiåret 2020, der overføringene, dvs. først og fremst dagpenger og lønnskompensasjon, økte til om lag 10 prosent av samlet inntekt.

Figur 4.2 Andelen som yrkesinntekt¹, kapitalinntekter og overføringer utgjør av samlet husholdningsinntekt for arbeidsinnvandrere. Kohorten 2004-2006

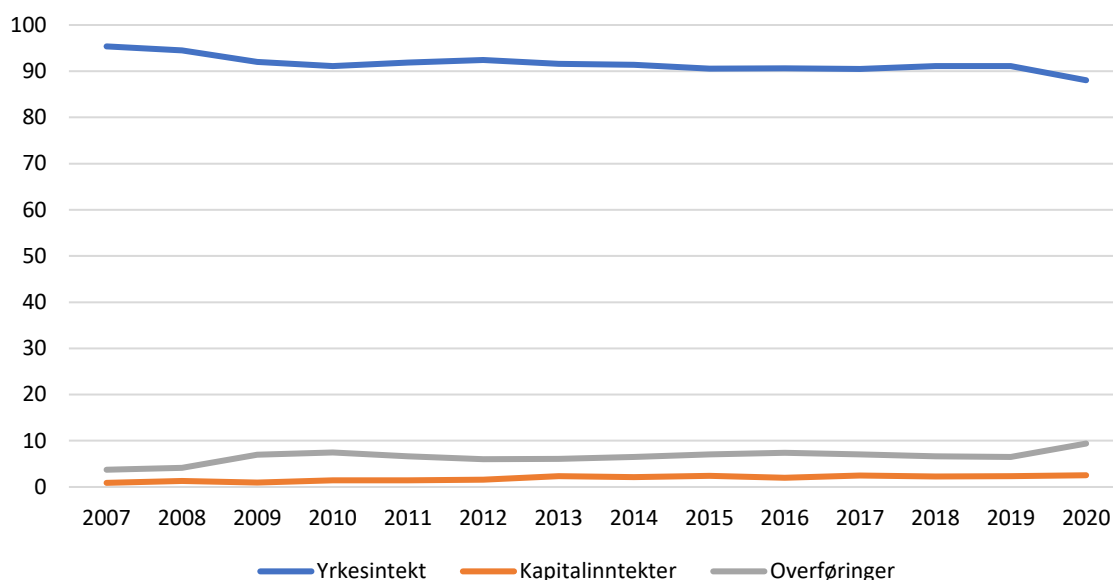

¹ Sykepenger inngår i yrkesinntekt.

Kilde: Inntektsstatistikk for husholdninger. Statistisk sentralbyrå.

Det er videre små forskjeller i inntektssammensetningen til arbeidsinnvandrere når vi ser på enkeltland eller regioner (figurene 4.6 – 4.8). Blant arbeidsinnvandrere fra de nye EØS-landene utgjør polske og litauiske arbeidsinnvandrere den største gruppen. Mange av disse arbeidsinnvandrere er trolig sysselsatt i mer konjunkturutsatte næringer, for eksempel bygg og anlegg, enn de som kommer fra gamle EU-land. Dette kan forklare hvorfor vi ser at andelen av husholdningsinntektene som kommer i form av overføringer økte blant disse i 2009 og 2010, det vil si under finanskrisen, før den gikk ned igjen i påfølgende år.

Arbeidsinnvandrere fra «gamle» EU-land har om mulig en enda større andel av samlet inntekt fra arbeid, og dermed en mindre andel fra overføringer. Sammenlignet med arbeidsinnvandrere fra nye EØS-land er det også klart mindre svingninger over tid i inntektssammensetningen. Som figur 4.7 viser, er det innvandrere fra Nederland som skiller seg ut i denne gruppen av arbeidsinnvandrere ved å ha en noe større andel av inntekten fra overføringer, sammenlignet andre i denne gruppen. Det er videre ytelses fra folketrygden og barnetrygd som utgjør de viktigste stønadene for nederlandske innvandrere i denne bosettingskohorten. På den annen side betyr overføringer svært lite for dem fra Frankrike.

Arbeidsinnvandrere fra land utenfor EØS omfatter kun de fra Filippinene og India i denne kohorten. For disse er det over tid store svingninger i betydningen av overføringer. Særlig de fra India hadde en relativt stor andel av husholdningsinntekten i form av overføringer i 2016 og 2017, sammenlignet med andre arbeidsinnvandrere. Det var særlig dagpengene som fikk økt betydning, noe som tyder på at etterdønningene av «oljesjokket» i 2014 fikk større betydning for denne gruppen av arbeidsinnvandrere enn andre. I påfølgende år gikk imidlertid overføringsandelen ned (figur 4.8).

Kohorten 2007-2009: Overføringer viktigere for øst-europeere

Arbeidsinnvandrere som bosatte seg i Norge mellom 2007 og 2009 ble møtt av et tøffere klima på arbeidsmarkedet enn de som kom i treårsperioden før. Finanskrisen førte til en rask stigning i arbeidsledigheten, særlig innenfor bygg og anlegg.

Figur 4.3 Andelen som yrkesinntekt¹, kapitalinntekter og overføringer utgjør av samlet husholdningsinntekt for arbeidsinnvandrere. Kohorten 2007-2009

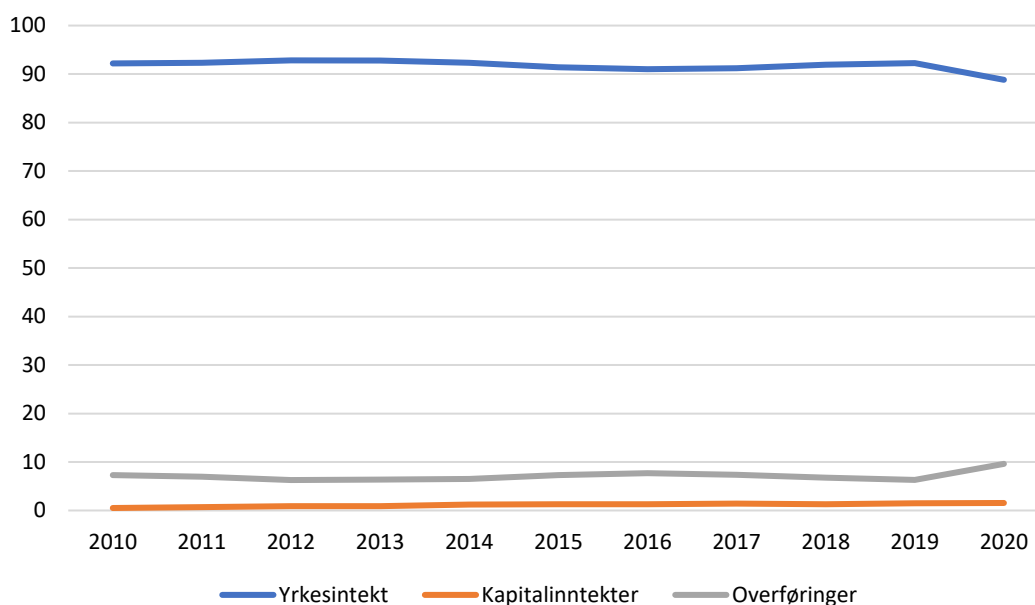

¹ Sykepenger inngår i yrkesinntekt.

Kilde: Inntektsstatistikk for husholdninger. Statistisk sentralbyrå.

Figur 4.3 viser da også at yrkesinntektene utgjorde en noe lavere andel av husholdningsinntektene – særlig i de første bosettingsårene – for denne kohorten, sammenlignet med forrige kohort. Dette skyldes at disse årene sammenfaller med finanskrisen. Men vi ser også at yrkesinntektene sin andel økte i påfølgende år, mens overføringsandelen falt tilsvarende. Etter 2014 ser vi på nytt at overføringene blir noe viktigere for denne kohorten.

Det er gjennomgående arbeidsinnvandrere fra de nye EØS-landene som har en noe større andel av husholdningsinntekten i form av overføringer, sammenlignet med arbeidsinnvandrere fra andre regioner. Likevel må det påpekes igjen at den helt dominerende inntektskilden til alle arbeidsinnvandrere – uansett landbakgrunn – er og blir inntekt fra eget arbeid.

Som figur 4.6 viser, er det arbeidsinnvandrere fra Polen som hadde størst andel med overføringer tidlig i perioden, der andelen utgjorde 10 prosent. Dette er hovedsakelig dagpenger ved arbeidsledighet, og skyldes nok den store ledigheten i bygg og anlegg under finanskrisen. Senere er det innvandrere fra Latvia og Bulgaria som mottar mest i overføringer i forhold til samlet inntekt, mens de fra Ungarn og Slovakia hadde den laveste overføringsandelen.

Overføringer utgjør en mindre del av husholdningsinntekten for innvandrere fra gamle EU-land, sammenlignet med dem fra de nye EØS-landene. Denne gruppen har også mindre svingninger i overføringsandelen over tid. De som har den største andelen av husholdningsinntektene i form av overføringer i denne gruppen er arbeidsinnvandrere fra Spania og Nederland, mens særlig de fra Frankrike på nytt utmerker seg med at overføringene utgjør en svært liten andel av samlet husholdningsinntekt (figur 4.7).

I kohorten 2007-09 har det kommet flere arbeidsinnvandrere fra land utenfor EØS-området. Denne gruppen av arbeidsinnvandrere er den gruppen der overføringene generelt betyr minst, som andel

av samlet husholdningsinntekt. Men det går også klart fram av figur 4.8 at svingningene over tid er store for denne gruppen. Særlig var det en betydelig økning i overføringene i årene 2016-2017, det vil si i årene etter nedgangen i oljeprisene i 2014. For eksempel så økte andelen som overføringer utgjør av samlet inntekt for arbeidsinnvandrere fra India fra 3 prosent i 2013 til 9 prosent i 2016. Det mest av denne økningen skyldes økte dagpenger.

Kohorten 2010-2012: Stor variasjon i overføringsandelen blant arbeidsinnvandrere fra land utenfor EØS

Sammenlignet med forrige bosettingskohort var konjunktorene bedre da denne kohorten av arbeidsinnvandrere bosatte seg i landet, med fallende ledighet og økt etterspørsel etter arbeidskraft etter finanskrisen. Også for 2010-12 kohorten er tilknytningen til arbeidsmarkedet sterk over hele perioden vi ser på. Andelen som yrkesinntekter utgjør av samlet husholdningsinntekt lå på vel 90 prosent helt fram til pandemiåret 2020. Men går en ned på landnivå vil en oppdage at for eksempel andelen som overføringene utgjør av samlet inntekt varierer en del med landbakgrunn.

Figur 4.4 Andelen som yrkesinntekt¹, kapitalinntekter og overføringer utgjør av samlet husholdningsinntekt for arbeidsinnvandrere. Kohorten 2010-2012

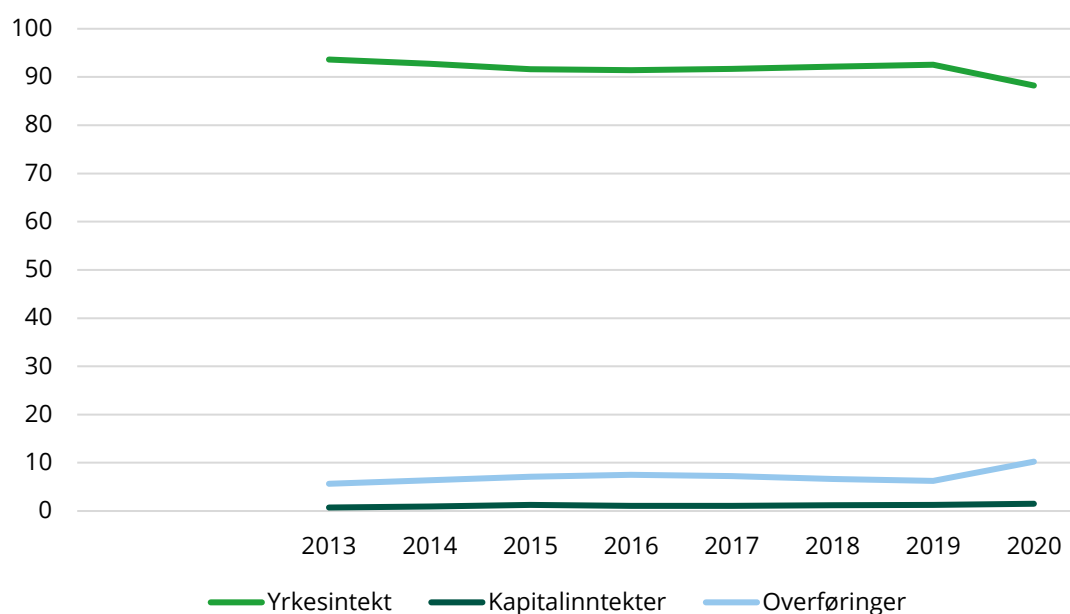

¹ Sykepenger inngår i yrkesinntekt.

Kilde: Inntektsstatistikk for husholdninger. Statistisk sentralbyrå.

Innen gruppen av arbeidsinnvandrere fra nye EØS-land er det små forskjeller landene imellom når det gjelder hvor mye overføringene utgjør av samlet husholdningsinntekt. Utviklingen er også for en stor del identisk. Betydningen av overføringer økte noe fram til om lag 2017, for deretter å gå ned. Det meste skyldes reduserte utbetalinger av dagpenger. I 2020 økte som forventet overføringene på nytt under nedstengningen av landet. Blant de ulike arbeidsinnvandrerne er det, som figur 4.6. viser, de fra Bulgaria som mottar mest i overføringer i forhold til samlet inntekt, mens ungarene hadde den laveste overføringsandelen.

Arbeidsinnvandrere fra de gamle EU-landene har en noe lavere andel av husholdningsinntekten i form av overføringer, slik vi også så for forrige bosettingskohort. Variasjonen er imidlertid noe større innen denne gruppen, sammenlignet med dem fra nye EØS-land. Det er de som kom fra Spania som har den største overføringsandelen – særlig gjelder dette for dagpenger ved arbeidsledighet, mens det igjen er de fra Frankrike som ligger lavest (figur 4.7).

I den siste gruppen vi ser på i denne kohorten, de fra land utenfor EØS, er det betydelig sprik i hvilken betydning overføringer utgjør av samlet inntekt. Innvandrere fra land som Thailand og Pakistan utmerker seg for eksempel ved ha en relativt stor del av husholdningsinntekten i form av overføringer, og klart mer enn andre arbeidsinnvandrere. En stor del av disse overføringene kommer i form av ytelser fra Folketrygden (Thailand) eller dagpenger og barnetrygd (Pakistan). Det er imidlertid viktig å påpeke at vi her ser på husholdningens inntekt, dvs. summen av inntekt som alle husholdningsmedlemmene bidrar med. Når thailenderne har en så relativt stor andel av husholdningsinntekten i form av overføringer (Folketrygd), kan dette skyldes at et annet husholdningsmedlem kan være uføretrygdet.

Den laveste overføringsandelen har for øvrig arbeidsinnvandrere fra land som USA, Iran og Kina.

Vi legger for øvrig merke til at mange av arbeidsinnvandrerne fra landene utenfor EØS i mye sterkere grad ble påvirket av de økonomiske konsekvensene av «oljesjokket» i 2014, enn andre innvandringsgrupper i denne kohorten. Andelen som overføringer utgjør av samlet inntekt økte betydelig mer i årene 2016-17 for denne gruppen, enn hva tilfelle var for arbeidsinnvandrere fra EØS-området (figur 4.8).

Kohorten 2013-2015: Arbeidsinnvandrere fra land utenfor EØS minst påvirket av pandemien

Den siste bosettingskohorten vi ser på ankom landet i årene 2013-15.⁴ Utviklingen i inntektssammensetningen for denne kohorten av arbeidsinnvandrere ligner til forveksling tidligere kohorter ved at yrkesinntektene utgjør en dominerende andel av husholdningsinntekten, og at det kun var i pandemiåret 2020 at overføringene økte i synlig grad.

Figur 4.5 Andelen som yrkesinntekt¹, kapitalinntekter og overføringer utgjør av samlet husholdningsinntekt for arbeidsinnvandrere. Kohorten 2013-2015

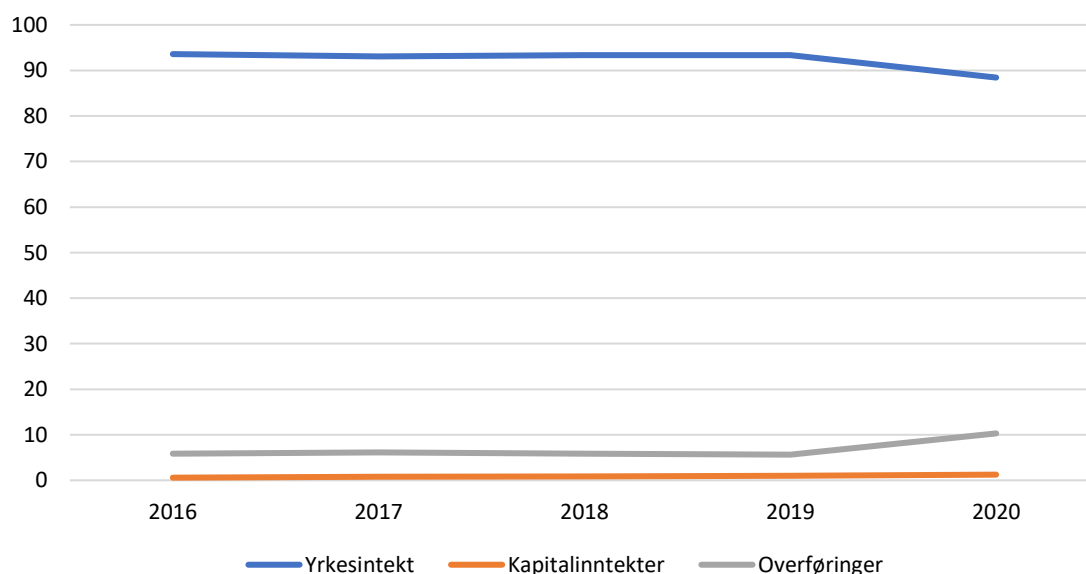

¹ Sykepenger inngår i yrkesinntekt.

Kilde: Inntektsstatistikk for husholdninger. Statistisk sentralbyrå.

Blant arbeidsinnvandrere fra nye EØS-land er det de med bakgrunn fra Bulgaria som skiller seg ut ved å ha en større andel av husholdningsinntekten i form av overføringer, enn andre. En stor del av disse overføringene var dagpenger ved arbeidsledighet. Denne gruppen ble også sterkt påvirket av

⁴ Den yngste kohorten, 2016-18, blir ikke omtalt i dette kapitlet på grunn av for kort botid til at vi kan si noe fornuftig om endringer i inntektssammensetningen. Tallene finnes imidlertid som vedlegg.

pandemien i 2020, da andelen som overføringer utgjorde av samlet husholdningsinntekt nesten doblet seg, - fra 9 til 16 prosent. Slik tilfelle var for andre kohorter er det arbeidsinnvandrere fra Ungarn og Tsjekia som har den laveste overføringsandelen i denne gruppen av arbeidsinnvandrere (figur 4.6).

Det er små forskjeller mellom arbeidsinnvandrere fra nye EØS-land og «gamle» EU-land når det gjelder inntektssammensetning i denne kohorten. Eneste unntaket gjelder de fra Frankrike som igjen utmerker seg ved å ha en svært liten del av husholdningsinntekten fra overføringer. I siste året før pandemien utgjorde overføringene kun 3 prosent av samlet inntekt for disse arbeidsinnvandrerne og mye av stønadene kom i form av barnetrygd. Blant dem der overføringene betydde mest som del av samlet husholdningsinntekt, finner vi innvandrere fra Spania og Hellas. Det er først og fremst dagpenger og ytelser fra Folketrygden som inngår i overføringene til disse arbeidsinnvandrerne.

Arbeidsinnvandrere fra land utenfor EØS kjennetegnes av at overføringene betyr lite, som andel av samlet inntekt. I årene før pandemien utgjorde for eksempel overføringene kun 2-3 prosent av samlet husholdningsinntekt for arbeidsinnvandrere fra land som USA, India og Russland. Blant arbeidsinnvandrerne der overføringene utgjør en noe større andel enn blant andre i denne gruppen, finner vi dem fra Filippinene og Bosnia. Men også blant disse er andelen lav, - knapt 6 prosent i året før pandemien.

Som figur 4.8 også viser, ser det ut som at pandemien fikk mindre betydning for inntektssammensetningen til arbeidsinnvandrerne fra land utenfor EØS, sammenlignet med dem fra EØS og særlig da fra de som kom fra nye EØS-land. Dette kan tyde på at arbeidsinnvandrere i denne kohorten fra land utenfor EØS jobbet i næringer som ble mindre påvirket av at landet stengte ned i 2020. Dette henger igjen trolig sammen med at mange i denne gruppen jobber i akademiske yrker (Andresen m.fl. 2022).

Figur 4.6 Andelen som overføringer utgjør av samlet husholdningsinntekt. Innvandrere fra nye EØS-land.

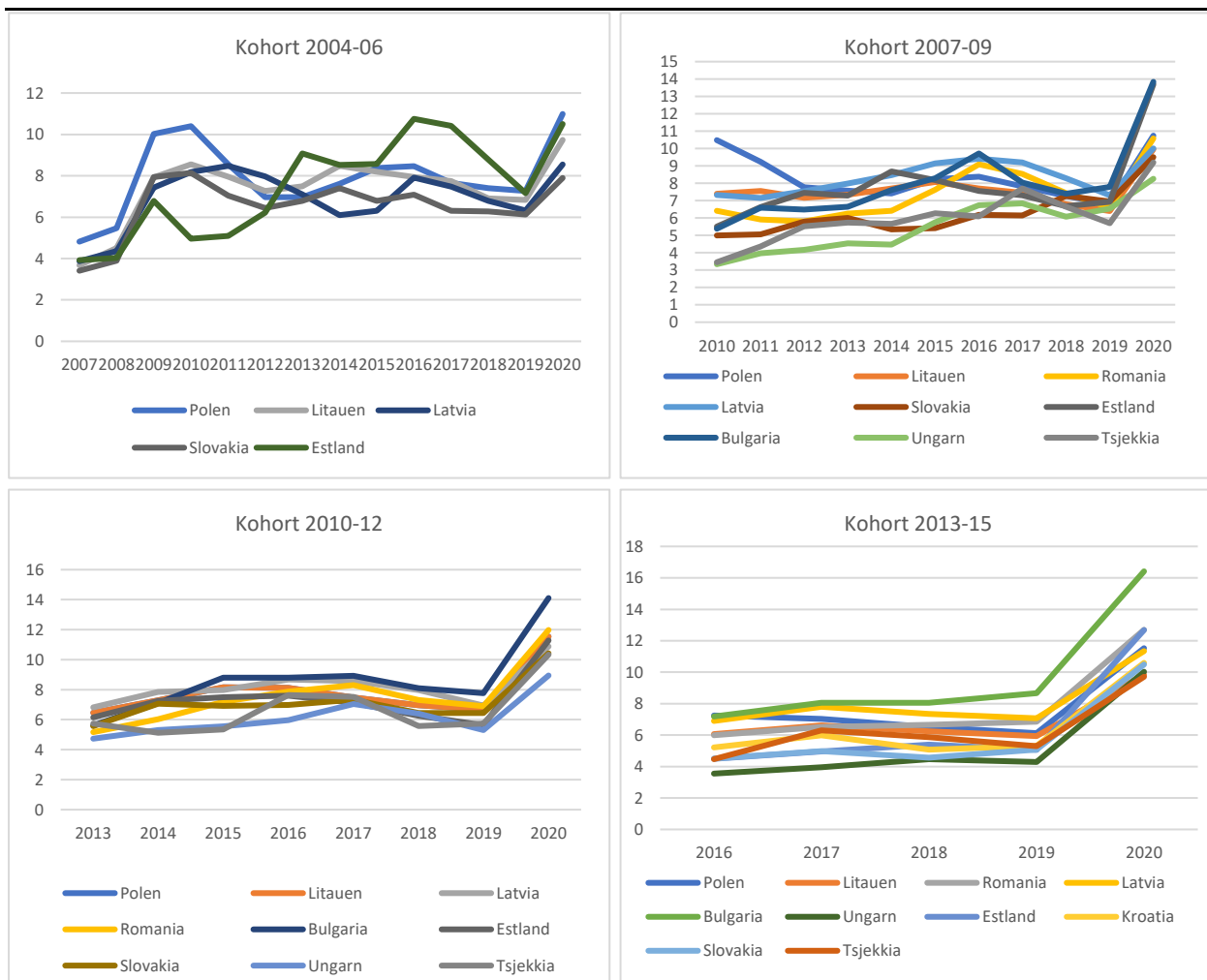

Kilde: Inntektsstatistikk for husholdninger. Statistisk sentralbyrå.

Figur 4.7 Andelen som overføringer utgjør av samlet husholdningsinntekt. Innvandrere fra gamle EU-land.

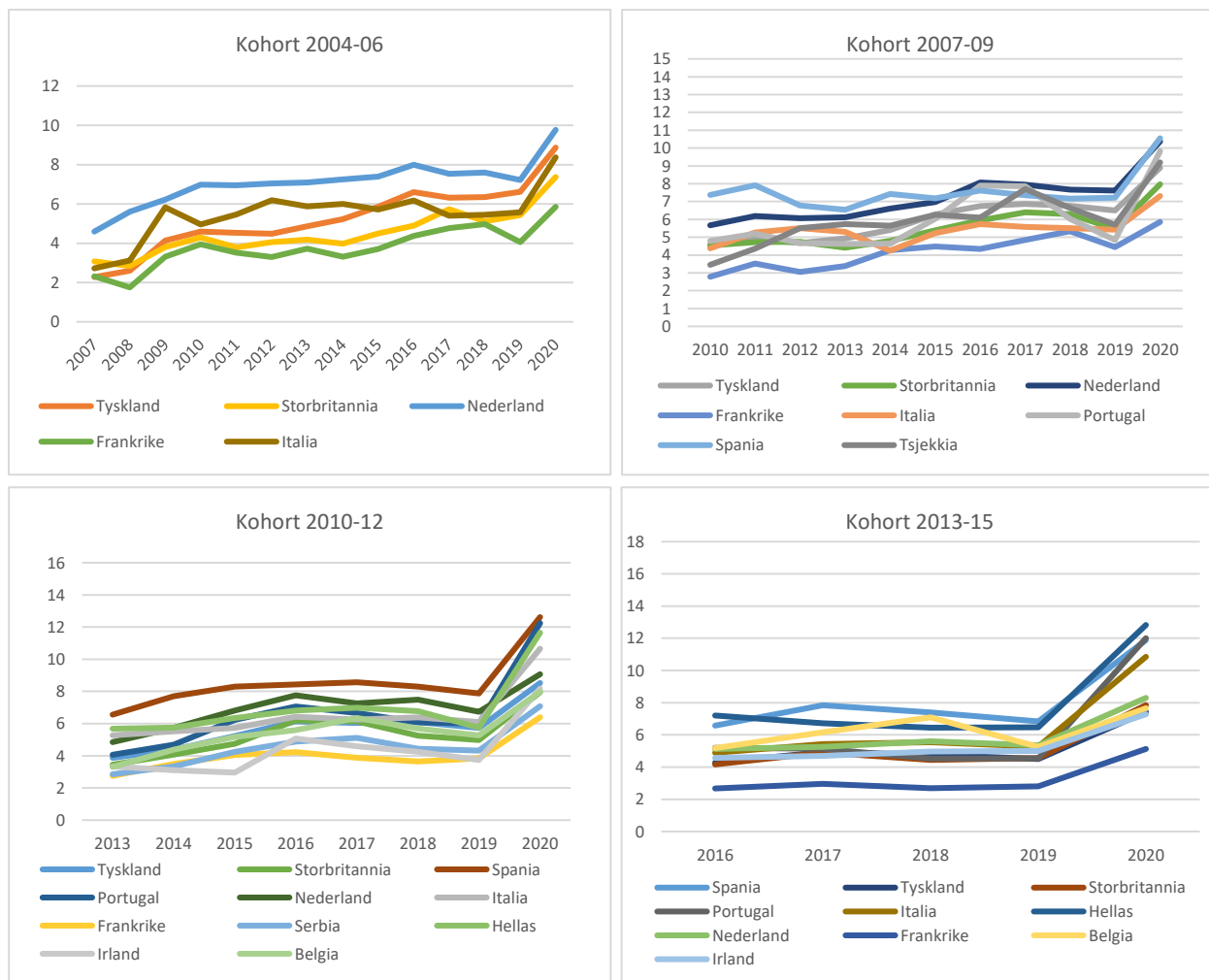

Kilde: Inntektsstatistikk for husholdninger. Statistisk sentralbyrå.

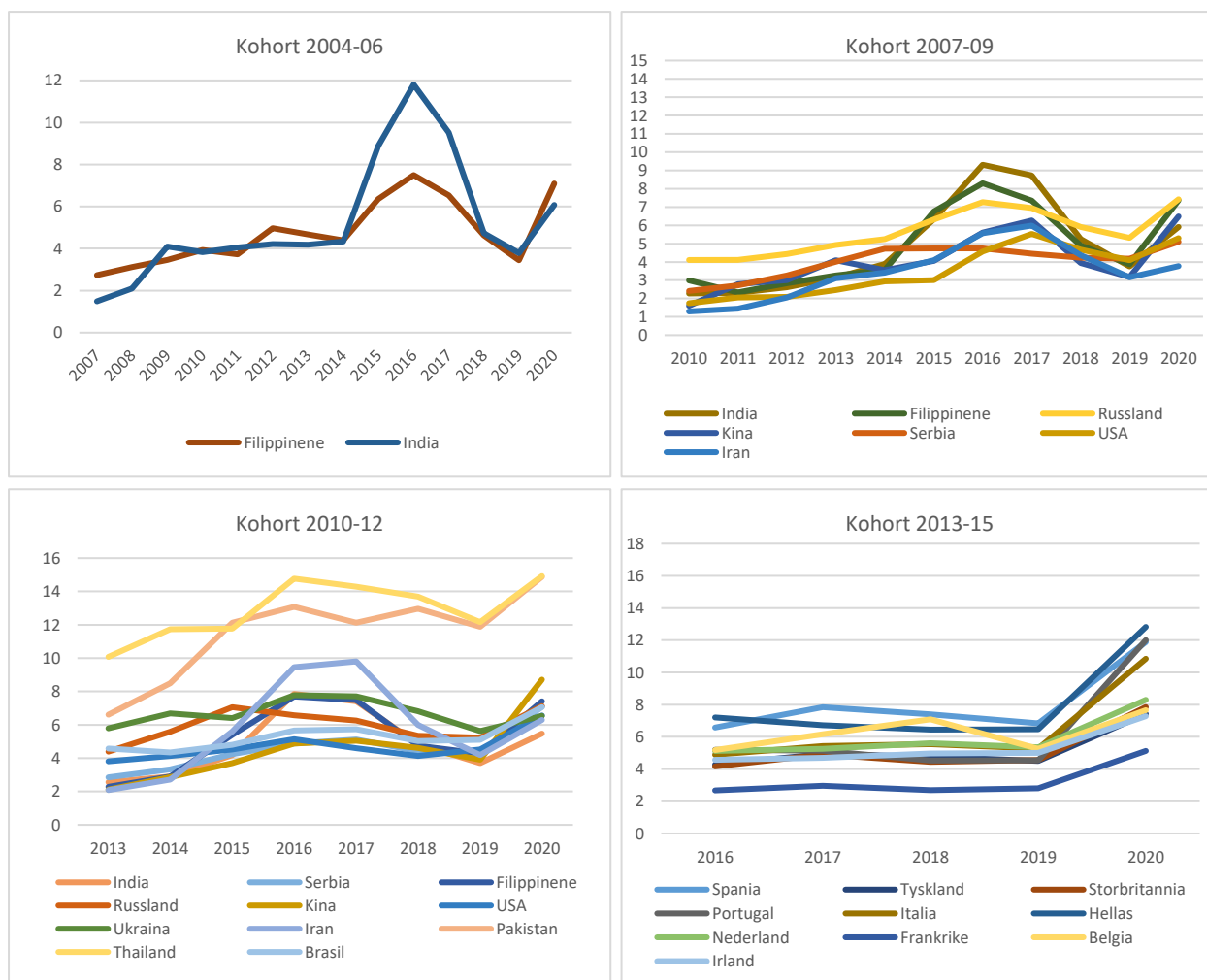
Figur 4.8 Andelen som overføringer utgjør av samlet husholdningsinntekt. Innvandrere fra land utenfor EØS.

Kilde: Inntektsstatistikk for husholdninger. Statistisk sentralbyrå.

4.2. Mottak av velferdsytelser

Som vist i forrige kapittel er tilknytningen til arbeidsmarkedet sterk blant arbeidsinnvandrere, og ulike stønader utgjør generelt en liten andel av de samlede inntektene til disse husholdningene. Likevel kan ulike stønader ha betydning også for denne gruppen av innvandrere, slik de også gjør for resten av befolkningen. I dette kapittelet ser vi på bruken av følgende velferdsytelser: Ytelser fra folketrygden (for det meste arbeidsavklaringspenger og uføretrygd), sykepenger, dagpenger, barnetrygd, kontantstøtte og sosialhjelp. Vi viser hvor stor andel av arbeidsinnvandrerne innen de ulike kohortene som tilhører husholdninger som mottar slike ytelser.

Kohorten 2004-2006: Mange med dagpenger under finanskrisen

Figur 4.9 viser andelen arbeidsinnvandrere totalt innen 2004-06 kohorten som tilhørte en husholdning som mottok ulike velferdsytelser mellom 2007 og 2020. Figuren viser at barnetrygd har vært den mest populære ytelsen, der det på det meste var over 60 prosent som tilhørte en husholdning med barn i barnetrygdalder. Siden mange i denne kohorten nå begynner å bli eldre, er andelen med barnetrygd på vei ned.

Siden yrkestilknytningen i denne gruppen er sterk, er det som forventet at andelen med sykepenger også er relativt stor. Denne andelen lå stabilt på om lag 40 prosent helt fram til pandemiåret 2020 da den økte noe. Derimot så er det betraktelig større svingninger når det gjelder hvor mange som

mottar dagpenger. Vi ser en betydelig økning i de årene der finanskrisen rammet landet. På det meste tilhørte 28 prosent av denne bosettingskohorten en husholdning som mottok dagpenger i 2010. I påfølgende år blir det færre med dagpenger, før vi på nytt får en kraftig økning i 2020 under pandemien.

Det er relativt få av arbeidsinnvandrerne som mottar stønader fra folketrygden. Med økt botid er det likevel en jevn stigning i andelen med slik stønad, som må tilskrives at denne bosettingskohorten som ankom i årene 2004-06 nå begynner å bli eldre og dermed i større grad etterspør helserelaterte ytelser.

Kontantstøtte er en populær stønad blant mange arbeidsinnvandrere fra tidligere Øst-Europa (Sandvik og Gram, 2019). På det meste mottok denne kohorten nærmere 12 prosent denne stønaden. Siden denne ytelsen er klart tidsbegrenset, og i tillegg har blitt gjort mindre gunstig⁵, er det likevel få med denne ytelsen i 2020.

Sosialhjelp er en ordning rettet mot dem som ikke lenger kan forsørge seg ved hjelp av egne inntekter eller andre midler. Det er svært få blant arbeidsinnvandrerne som må be om en slik ytelse. For 2004-06 kohorten ligger andelen nærmest flatt på 2-3 prosent over hele perioden vi har tall for.

Figur 4.9 Andelen arbeidsinnvandrere i husholdninger som mottar ulike velferdsytelser. Kohorten 2004-2006

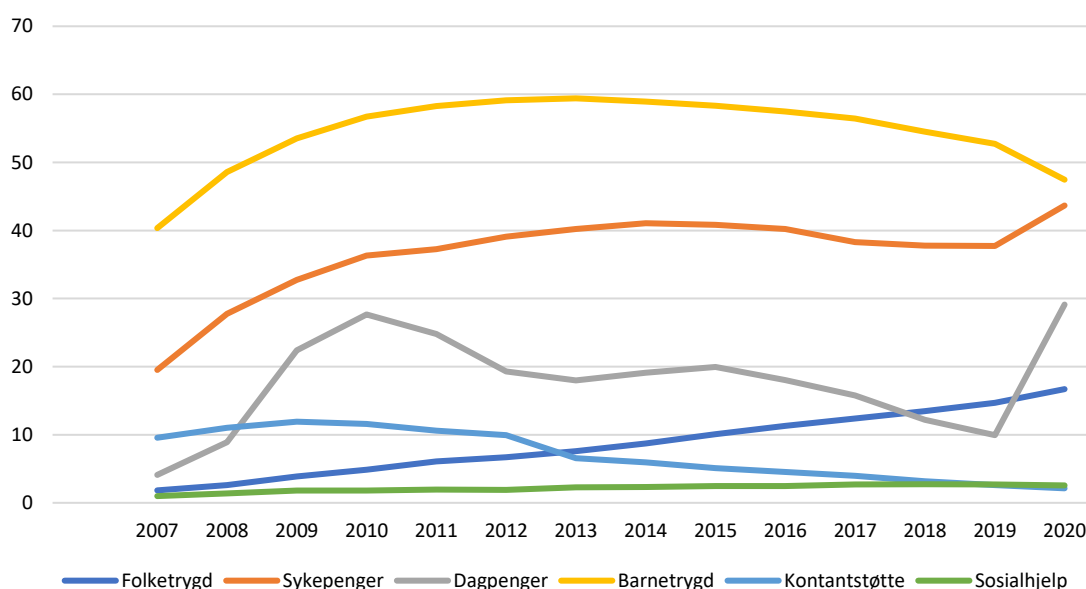

Kilde: Inntektsstatistikk for husholdninger. Statistisk sentralbyrå.

I tabell 4.6 ser vi på mottak av de ulike stønadene for de ulike undergruppene av arbeidsinnvandrere (se tabellvedlegg B).

Folketrygd

Arbeidsinnvandrere fra de nye EØS-landene, der polakkene er den klart største gruppen, har en jevn økning i andelen som mottar en ytelse fra folketrygden fra 2007 og til 2020. Men som tabell 4.6 også viser, er det ingen av landene som skiller seg ut når det gjelder mottak av denne stønaden.

Det er større variasjoner når det gjelder mottak av folketrygd blant arbeidsinnvandrere fra gamle EU-land. Det er særlig de som har innvandret fra Nederland som skiller seg ved at relativt mange tilhører husholdninger med slike ytelser. Nærmere hver fjerde arbeidsinnvandrer fra Nederland

⁵ Blant annet ble kontantstøtte til toåring avviklet i 2012, og det ble stilt strengere krav til botid (2016).

tilhørte i 2020 en husholdning med folketrygd. Den minste andelen med slike ytelser finner vi blant innvandrere fra Frankrike.

For de to landene med arbeidsinnvandrere fra land utenfor EØS, Filippinene og India, er det svært få som mottar ytelser fra folketrygden og klart færre enn blant arbeidsinnvandrere fra EØS-land. Særlig gjelder dette for indere der knapt noen mottar slike ytelser i denne bosettingskohorten (tabell 4.6).

Sykepenger

Mange arbeidstakere – både de som har innvandret og andre – vil motta sykepenger en eller annen gang i løpet av arbeidslivet.

Blant de fleste arbeidsinnvandrere fra nye EØS-land er mottak av sykepenger relativt stabil over tid, ved at om lag 40 prosent av dem tilhører en husholdning som mottar denne stønaden. Det er imidlertid noe variasjoner med hensyn til landbakgrunn, der igjen estlenderne skiller seg noe ut ved at de i mindre grad enn f.eks. arbeidsinnvandrere fra Polen og Slovakia tilhører en husholdning som mottar sykepenger.

Blant arbeidsinnvandrere fra gamle EU-land er det svært lite variasjon i mottak av sykepenger og det er vanskelig å peke på land som skiller seg ut, selv om de fra Tyskland lå litt høyere enn resten i denne gruppen i slutten av perioden. Det ser i tillegg ut som at andelen i husholdninger med denne ytelsen har falt de siste årene blant arbeidsinnvandrere i denne kohorten.

Blant de to landene med arbeidsinnvandrere fra land utenfor EØS, det vil si India og Filippinene, er det derimot noe større forskjeller. Arbeidsinnvandrere med bakgrunn fra Filippinene tilhører klart oftere husholdninger som mottar sykepenger enn de fra India. Særlig gjelder dette for pandemiåret 2020.

Dagpenger

For arbeidsinnvandrere fra de nye EØS-landene var det særlig under finanskrisen at mange mottok denne stønaden. Særlig blant polske, latviske og litauiske arbeidsinnvandrere var det mange som tilhørte husholdninger som fikk dagpenger. På den annen side var det klart færre estlendere som tilhørte slike husholdninger både under og etter finanskrisen.

Klart færre arbeidsinnvandrere fra gamle EU-land tilhører husholdninger som mottok dagpenger, sammenlignet med dem fra nye EØS-land. Vi ser heller ingen betydelig økning i mottak av denne stønaden under finanskrisen, slik vi ser skjedde for de fra nye EØS-land. Tidlig i perioden var det innvandrere fra Tyskland som oftest tilhørte en husholdning med dagpenger, men denne andelen gikk betydelig ned i påfølgende år. Det er stedet italienske arbeidsinnvandrere som noe oftere enn andre mottar dagpenger som del av husholdningsinntekten. Minst andel med dagpenger finner en i husholdningene til arbeidsinnvandrere fra Nederland.

De to landene med arbeidsinnvandrere fra land utenfor EØS, India og Filippinene, ble i liten grad påvirket av finanskrisen. Det er i stedet etterdønningen fra «oljesjokket» i 2014 som ser ut til å forklare økt mottak av dagpenger for disse to landgruppene i årene 2016-17. Det er særlig indiske arbeidsinnvandrere som ofte tilhørte husholdninger med dagpenger. I 2016 var denne andelen så stor som 42 prosent – størst andel av samtlige i denne bosettingskohorten.

Barnetrygd

Mange av arbeidsinnvandrerne var allerede etablert med egne familier da de ankom landet, eller de blir det etter kort botid. Derfor er andelen som mottar barnetrygd relativ stor i gruppen.

Det er små forskjeller i mottak av barnetrygd innen gruppen av arbeidsinnvandrere fra nye EØS-land der andelen ligger på mellom 50-60 prosent for de fleste landene. Det er arbeidsinnvandrere fra

Polen og Litauen som oftest tilhørte familier med barnetrygd. Unntaket er siste året i perioden (2020) der andelen gikk klart ned blant polske arbeidsinnvandrere. Dette er noe vi skal se også skjer i senere kohorter. Dette skyldes en betydelig økning i den polske barnetrygden i 2020, som dermed ble mer «verd» enn den norske barnetrygden. Ut ifra EØS-regelverket førte dette til stans i norsk eksport av denne stønaden til Polen i de tilfeller der barna var bosatt i Polen.

Det er større variasjon i mottak av barnetrygd blant arbeidsinnvandrere fra gamle EU-land. Særlig de fra Frankrike utmerker seg ved at mange er etablert i barnefamilier. Nærmere 80 prosent av franske arbeidsinnvandrere tilhørte på det meste en husholdning som mottok barnetrygd. Andelen er også stor blant nederlandske arbeidsinnvandrere. Andelen er klart lavere blant dem fra Tyskland der færre enn halvparten tilhørte husholdninger med barn.

For de to landene med arbeidsinnvandrere fra land utenfor EØS er også barnetrygden populær. Mer enn 80 prosent av indiske arbeidsinnvandrere tilhørte en husholdning som mottok barnetrygd.

Kontantstøtte

Denne ordningen er populær blant innvanderbefolkningen, uansett landbakgrunn. Blant innvandrere fra nye EØS-land er det flest fra Polen og Litauen som benyttet seg av denne ordningen, der så mange som 12-13 prosent tilhørte en lik husholdning på det meste. Det er imidlertid store årlig svingninger i andelen som mottar denne inntekten, noe som er naturlig siden ytelsen bare gis til barnet fyller to år (f.o.m. 2012).

Andel med kontantstøtte er også relativt stor blant innvandrere fra gamle EU-land, selv om det blir stadig færre mottakere med økt botid. Det er som for barnetrygd noen flere mottakere fra Frankrike og Nederland enn andre i denne gruppen, mens det er igjen de fra Tyskland som har laveste andel.

Den høyeste andelen mottakere av kontantstøtte finner en blant arbeidsinnvandrere fra land utenfor EØS. Både indiske og filippinske arbeidsinnvandrere tilhørte i klart større grad en kontantstøttehusholdning, sammenlignet med andre i denne kohorten. Mer enn hver femte arbeidsinnvandrere fra disse landene tilhørte en husholdning med kontantstøtte i løpet av årene 2007-20.

Sosialhjelp

Også når det gjelder mottak av sosialhjelp er det betydelige svingninger over tid. Blant arbeidsinnvandrere fra de nye EØS-landene er det de fra Estland som utmerker seg ved å ha den største andelen til tilhører en sosialhjelpshusholdning. Denne andelen var som størst i 2017 da om lag 9 prosent av estlenderne mottok en slik ytelse. For andre i denne gruppen, for eksempel de fra Slovakia var det noen år knapt noen som tilhørte en husholdning som mottok sosialhjelp.

Blant innvandrere fra gamle EU-land er det en landgruppe som skiller seg ut, de fra Italia. Disse innvandrere tilhører i mye større grad en sosialhjelpshusholdning enn andre i denne gruppen. På sitt høyeste var denne andelen på nesten 8 prosent for denne gruppen.

Gruppen der klart færrest har behov for supplerende inntekter i form av sosialhjelp er arbeidsinnvandrere fra land utenfor EØS. Blant de indiske innvandrere er det knapt noen som mottar sosialhjelp i hele tatt, og blant filippinerne er andelen sjelden høyere enn 3 prosent i hele perioden 2007-20.

Kohorten 2007-2009: Store forskjeller blant arbeidsinnvandrere fra land utenfor EØS

Det er små forskjeller i mottak av ulike velferdsytelser når en sammenligner de som kom til landet i årene 2007-09 med eldre kohorter. Som figur 4.10 viser, så er det igjen barnetrygden som er den ytelsen som hyppigst blir mottatt, etterfulgt av sykepengene og dagpengene. Med økt botid ser vi også en jevn men svak økning i andelen med folketrygd.

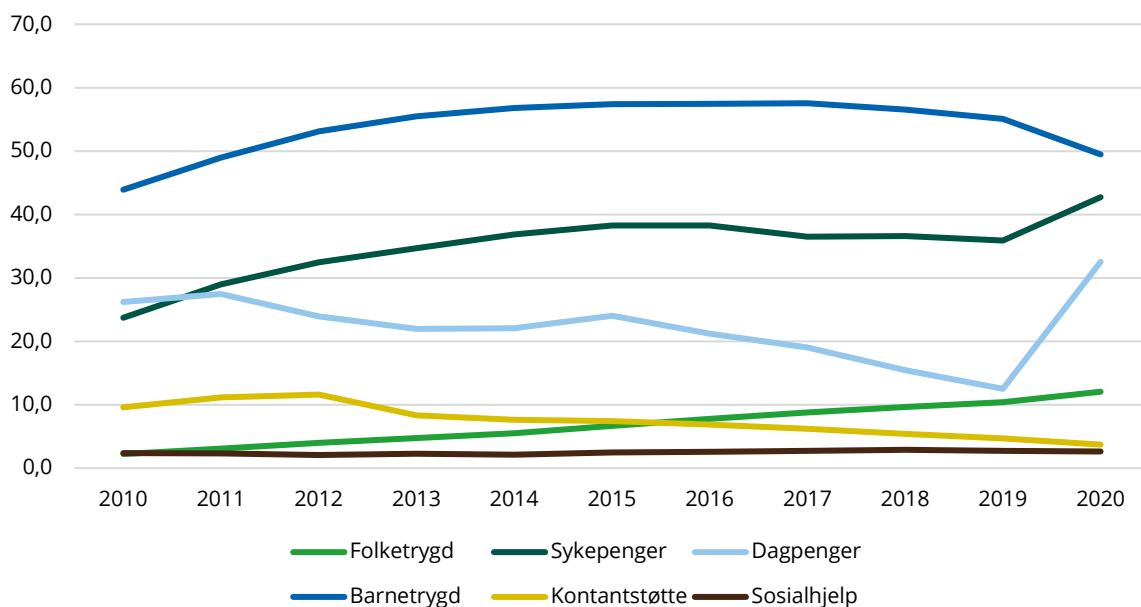
Figur 4.10 Andelen arbeidsinnvandrere i husholdninger som mottar ulike velferdsytelser. Kohorten 2007-2009

Kilde: Inntektsstatistikk for husholdninger. Statistisk sentralbyrå.

I tabell 4.7 ser vi nærmere på mottak av ulike stønader for enkeltland innenfor denne kohorten.

Folketrygd

Det er lite som skiller innvandrerne fra nye EØS-land når det gjelder mottak av ytelser fra folketrygden. Det er en jevn stigning i mottak av denne ytelsen med økt botid. Der er små forskjeller etter landbakgrunn når det gjelder denne ytelsen, men andelen er noe høyere for arbeidsinnvandrere fra Slovakia, sammenlignet med andelen fra nabolandet Tsjekia (tabell 4.7).

Der er noen flere med folketrygd blant innvandrerne fra gamle EU-land også i denne kohorten, slik tabell 4.7 viser. Det er igjen de med bakgrunn fra Nederland, sammen med Tyskland som oftest tilhører en husholdning som mottar folketrygd. Også i denne kohorten har franske arbeidsinnvandrere den minste andelen med slik stønad.

Gruppen med arbeidsinnvandrere fra land utenfor EØS har blitt klart større i kohorten 2007-09. Denne gruppen med innvandrere mottar likevel gjennomgående sjeldnere en ytelse fra folketrygden, sammenlignet med de fra EØS-land. De som oftest er mottakere av folketrygd er amerikanere og serbere, mens de fra Kina og Iran har færrest.

Sykepenger

Blant arbeidsinnvandrere fra nye EØS-land er det små variasjoner mellom land. Innvandrere fra nabolandene Tsjekia og Slovakia mottar i noe større grad slike ytelser enn andre i denne gruppen, mens estlendere har den laveste andelen.

Heller ikke blant gamle EU-land er det mye som skiller innvandrere med ulik landbakgrunn, når det gjelder mottak av sykepenger. Ytterpunktene er igjen de fra Tyskland som i noe større grad enn andre tilhørere husholdninger som mottar sykepenger, mens dette i mindre grad gjelder franske innvandrere.

Blant land utenfor EØS, er det store variasjoner når det gjelder mottak av sykepenger. Mens over halvparten av alle fra Filippinene og Serbia tilhørte en husholdning som mottok sykepenger minst en gang mellom 2010 og 2020, gjelder dette for mindre enn 20 prosent for de fra Kina.

Dagpenger

Blant innvandrere fra nye EØS-land er det relativt store forskjeller i mottak av dagpenger. Over hele perioden er det latviere som oftere tilhører et hushold med dagpenger. I begynnelsen var det også mange fra Polen med dagpenger, men andelen gikk betydelig ned etter 2010. De som har den minste andelen med dagpenger er innvandrere fra Ungarn og Slovakia.

Innen de gamle EU-landene er det innvandrere fra Spania og Portugal som oftest tilhører husholdninger med dagpenger, mens det på nytt er franskmenn og nederlendere som sjeldnest mottar slike ytelser i denne gruppen.

Arbeidsinnvandrere fra land utenfor EØS ble i ulik grad rammet av etterdønningene av oljesjokket i 2014. Det skjedde en merkbar økning i mottak av dagpenger blant dem fra India og Iran, mens vi ikke finner noen særlige endringer i dagpengemottak blant dem fra USA eller Serbia.

Barnetrygd

Også i denne kohorten er det et flertall av arbeidsinnvandrere som er etablert i familier med barn.

Blant innvandrere fra de nye EØS-landene er det igjen polske og litauiske arbeidsinnvandrere som oftest tilhører husholdninger med barnetrygd.⁶ Men vi ser også for noen arbeidsinnvandrere så økte andelen med barnetrygd betydelig i årene vi ser på. Dette gjelder for eksempel for innvandrere fra Tsjekia der andelen som tilhørte en husholdning med barnetrygd økte fra om lag 20 prosent i 2010 til nær 60 prosent i 2017.

Blant de fra gamle EU-land, utmerker nederlandske arbeidsinnvandrere seg med at mange allerede kort tid etter bosetting tilhører husholdninger med barnetrygd. Senere i perioden er det franske arbeidsinnvandrere som har relativt sett flest med slik stønad. Den minste andelen barnetrygdmottakere finner en blant tyske arbeidsinnvandrere.

Blant arbeidsinnvandrere fra land utenfor EØS er det først og fremst klare forskjeller mellom innvandrere fra India og Iran når det gjelder barnetrygden. En svært stor andel – nær 80 prosent – av indiske arbeidsinnvandrere tilhører husholdninger med barnetrygd, mens dette gjelder for mindre enn 60 prosent for de fra Iran.

Kontantstøtte

Også i denne kohorten er kontantstøtteordningen populær. Blant arbeidsinnvandrere fra nye EØS-land er andelen størst straks etter bosettingen, for deretter å falle i påfølgende år. Det innvandrere fra Polen, Romania og Tsjekia som oftest mottar denne stønaden, mens ungarerne er de som har den laveste andelen.

Det er klart mindre vanlig at arbeidsinnvandrere fra gamle EU-land tilhører husholdninger med kontantstøtte, og forskjellene er også små landene imellom. Det var innvandrere fra Spania som hadde største andelen mottakere i denne kohorten, mens portugisere og franskmenn hadde de minste andelene.

Blant arbeidsinnvandrere fra land utenfor EØS, er det de fra Filippinene som utmerker seg ved at svært mange benyttet seg av kontantstøtteordningen. Mer enn hver femte arbeidsinnvandrere fra dette landet tilhørte en husholdning med kontantstøtte i denne kohorten.

⁶ Som tidligere nevnt førte en betydelig økning i den polske barnetrygden i 2020 til en klar nedgang i mottakere av norsk barnetrygd blant polske arbeidsinnvandrere det samme året.

Sosialhjelp

Blant de nye EØS-landene er det nabolandene Tsjekkia og Slovakia som på hver sin kant skiller seg ut når det gjelder mottak av sosialhjelp, der tsjekkeren har en høyere andel mottakere enn slovakene.

Innen gruppen av arbeidsinnvandrere fra gamle EU-land er det de fra Spania som oftest tilhører en sosialhjelpshusholdning. I 2015 var denne andelen så høy som 7 prosent. Det er gjennomgående de fra Frankrike og Storbritannia som sjeldnest mottar denne ytelsen.

Det er svært få arbeidsinnvandrere fra land utenfor EØS som tilhører en husholdning som mottar sosialhjelp i bosettingskohorten 2007-09. Dermed er det heller ingen som skiller seg særlig ut når det gjelder mottak av denne stønaden.

Kohorten 2010-2012: Stor bruk av velferdsytelser blant pakistanske arbeidsinnvandrere

Denne kohorten er den største i hele perioden vi ser på, og arbeidsinnvandrere fra stadig flere land kom inn i befolkningen både innefra og utenfra EØS-området.

Oversiktsfiguren 4.11, viser et gjenkjennelig bilde fra tidligere kohorter. Av de ulike overføringene er det barnetrygden som flest mottar, selv om andelen er noe lavere enn i eldre kohorter. Det er også en stor andel som tilhører husholdninger med sykepenges, selv om andelen også her er lavere enn i eldre kohorter. Dagpengemottak følger i stor grad konjunktorene. Denne kohorten ankom landet etter finanskrisen, men vi ser en økning i mottak av denne ytelsen i 2015, dvs. under den økonomiske nedgangen etter oljeprisfallet, og selvsagt under nedstengningen i 2020. De andre ytelsene er det relativt få som mottar i denne kohorten.

Figur 4.11 Andelen arbeidsinnvandrere i husholdninger som mottar ulike velferdsytelser. Kohorten 2010-2012

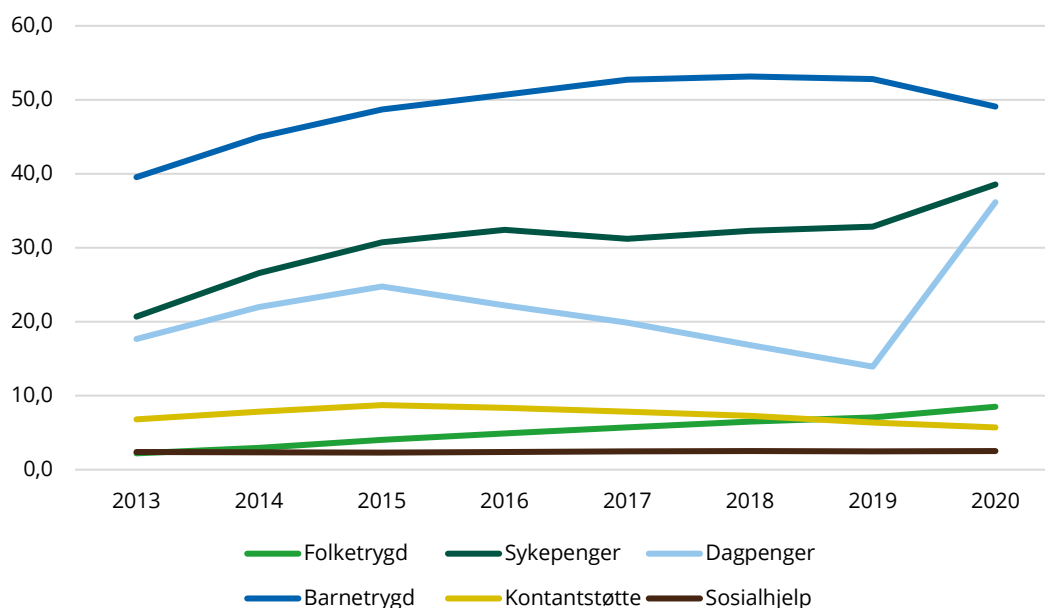

Kilde: Inntektsstatistikk for husholdninger. Statistisk sentralbyrå.

Folketrygd

Blant innvandrere fra de nye EØS-landene er det svært få som tilhører husholdninger som mottar stønad fra folketrygden, som det går fram av tabell 4.8. Det er tillegg svært små variasjoner blant arbeidsinnvandrere fra denne landgruppen i bruk av denne typen av ytelser.

Det er også få innvandrere fra gamle EU-land som mottar denne typen stønad, selv om andelen øker svakt for hvert år. Det er igjen franske arbeidsinnvandrere som ligger noe lavere enn andre i

denne gruppen, når det gjelder å tilhøre husholdninger som mottar ytelser fra folketrygden (tabell 4.8).

Blant innvandrere fra land utenfor EØS, er det thailenderne som skiller seg klart ut. Sammen med pakistanske arbeidsinnvandrere mottok disse to klart oftere ytelser fra folketrygden som del av husholdningsinntekten, enn andre arbeidsinnvandrere. Men vi minner igjen om at det godt kan være andre husholdningsmedlemmer som mottar en slik ytelse.

Sykepenges

Også bruken av sykepenges øker svakt i perioden vi ser på. Det er mindre interne forskjeller i bruken av denne ytelsen blant arbeidsinnvandrere fra nye EØS-land, sammenlignet med de to andre innvandrergroppoene. Det er slovaker som oftest tilhører husholdninger med sykepenges, mens ungarene har den minste andelen.

De som innvandret fra gamle EU-land er kjennetegnet av at mange allerede etter kort botid tilhører husholdninger med sykepenges, men at utviklingen deretter er stabil. Det er videre vanskelig å peke på grupper som er henholdsvis over- eller underrepresentert blant brukeren blant disse arbeidsinnvandrerne.

Det er derimot store forskjeller innad i gruppen av arbeidsinnvandrere fra land utenfor EØS. Forskjellene var særlig store under pandemiåret 2020, der nærmere halvparten av arbeidsinnvandrerne fra Serbia og Filippinene tilhørte husholdninger med sykepenges, mens dette kun gjaldt for om lag 10 prosent av kinesiske arbeidsinnvandrere.

Dagpenges

Mottak av dagpenges ved arbeidsledighet bekrefter igjen at arbeidsinnvandrerne fra nye EØS-land er en mye mer homogen gruppe, sammenlignet med arbeidsinnvandrere fra andre regioner. Det er vanskelig å peke på forskjeller mellom land når det gjelder mottak av denne ytelsen i denne gruppen.

Arbeidsinnvandrere fra gamle EU-land ser ut til i mindre grad motta dagpenges enn de fra nye EØS-land, selv om også disse ble sterkt påvirket av pandemien i 2020. Det er noen flere arbeidsinnvandrere fra land som Spania og Portugal som tilhørte en husholdning med dagpenges, enn for eksempel fra Belgia og Tyskland.

Det er igjen innen gruppen av arbeidsinnvandrere fra land utenfor EØS at vi finner de største forskjellene i mottak av en stønad. Godt over 30 prosent av innvandrere fra Iran tilhørte en husholdning med dagpenges i årene 2016-17, det vil si i årene etter nedgangen i oljeprisen i 2014, og nær 40 prosent av pakistanske arbeidsinnvandrere tilhørte en dagpengehusholdning under pandemien i 2020. På den annen side var det færre enn 10 prosent av amerikanske arbeidsinnvandrere som tilhørte husholdninger med dagpenges i hele perioden før pandemiåret 2020.

Barnetrygd

Med økt botid øker også sannsynligheten for at en etablerer seg med familie og barn i det nye landet. Blant innvandrere fra nye EØS-land er det arbeidsinnvandrere fra land som Romania og Litauen som har den største andelen som mottar barnetrygd, mens arbeidsinnvandrere fra Tsjekkia er den gruppen der færrest tilhørere en husholdning med barnetrygd.

Innvandrere fra gamle EU-land har om lag like mange med barnetrygd som de fra de nye EØS-landene. Det er belgiske og irske arbeidsinnvandrere som oftest tilhørere en husholdning med barnetrygd, mens tyske arbeidsinnvandrere har den minste andelen.

Det er større sprik i mottak av barnetrygd blant arbeidsinnvandrere fra land utenfor EØS. Mens om lag 70 prosent av arbeidsinnvandrerne fra Pakistan og India tilhørere en husholdning som mottar barnetrygd, gjelder dette for færre enn halvparten av innvandrerne fra Iran og Russland.

Kontantstøtte

Sammenlignet med eldre kohorter så er det klart færre mottakere av kontantstøtte i kohorten som kom i årene 2010-12. Blant de nye EØS-landene er det de med bakgrunn fra Polen og Litauen som i noe større grad mottar denne stønaden enn andre, mens de fra Tsjekkia og Estland har den laveste andelen.

Blant de gamle EU-landene er det irske arbeidsinnvandrere som utmerker seg ved å ha flest mottakere av kontantstøtte - om lag 9 prosent på det meste, mens portugisiske arbeidsinnvandrere har den laveste andelen med under 5 prosent.

Det er store forskjeller i kontantstøttemottak blant arbeidsinnvandrere fra land utenfor EØS-området. Det er særlig pakistanske innvandrere som utmerket seg ved at svært mange – mer 25 prosent – mottok kontantstøtte i løpet av perioden. Andelen var også stor, men likevel klart mindre, blant arbeidsinnvandrere fra Filippinene. På den annen side er andelen svært liten blant de med bakgrunn fra Iran.

Sosialhjelp

De langt fleste arbeidsinnvandrere har ikke behov for ytelser som sosialhjelp. Blant de fra nye EØS-land er det imidlertid to grupper som skiller seg ut ved at en større andel tilhører en sosialhjelpshusholdning, de fra Tsjekkia og Bulgaria. På den annen side er det relativt sett færrest estlendere og litauere som mottar denne ytelsen.

Blant dem som innvandret fra gamle EU-land ser det ut som at de fra Spania i større grad enn andre tilhører en sosialhjelpshusholdning. Det er imidlertid også andre som straks etter bosetting fikk slik stønad, for eksempel belgiere og italienere, men for disse har andelen falt betydelig i påfølgende år. Det er igjen franske arbeidsinnvandrere som har minst sannsynlighet for å tilhøre en sosialhjelpshusholdning.

Blant innvandrere fra land utenfor EØS, skiller pakistanske arbeidsinnvandrere seg ut ved oftere enn andre å tilhøre en sosialhjelpshusholdning og ved at denne andelen er relativt konstant over hele perioden. Også filippinske arbeidsinnvandrere ligger høyt på mottak av denne ytelsen, og for disse har andelen økt noe de siste årene. Minst andel sosialhjelpsmottakere finner vi blant kinesiske og indiske arbeidsinnvandrere, der knapt noen tilhører en sosialhjelpshusholdning i denne kohorten.

Kohorten 2013-2015: Få arbeidsinnvandrere fra land utenfor EØS-området mottar sosialhjelp

Kohorten som ble bosatt i landet i årene 2013-15 er den siste vi omtaler i dette kapitlet.

Sammenlignet med eldre kohorter er det som forventet en lavere andel som mottar velferdsytelser i denne kohorten. Unntaket gjelder dagpenger, der andelen mottakere i denne kohorten noe større en eldre kohorter i 2020. Dette kan tyde på at denne kohorten ble sterkere påvirket av nedstengningen, enn de som kom til landet på et tidligere tidspunkt.

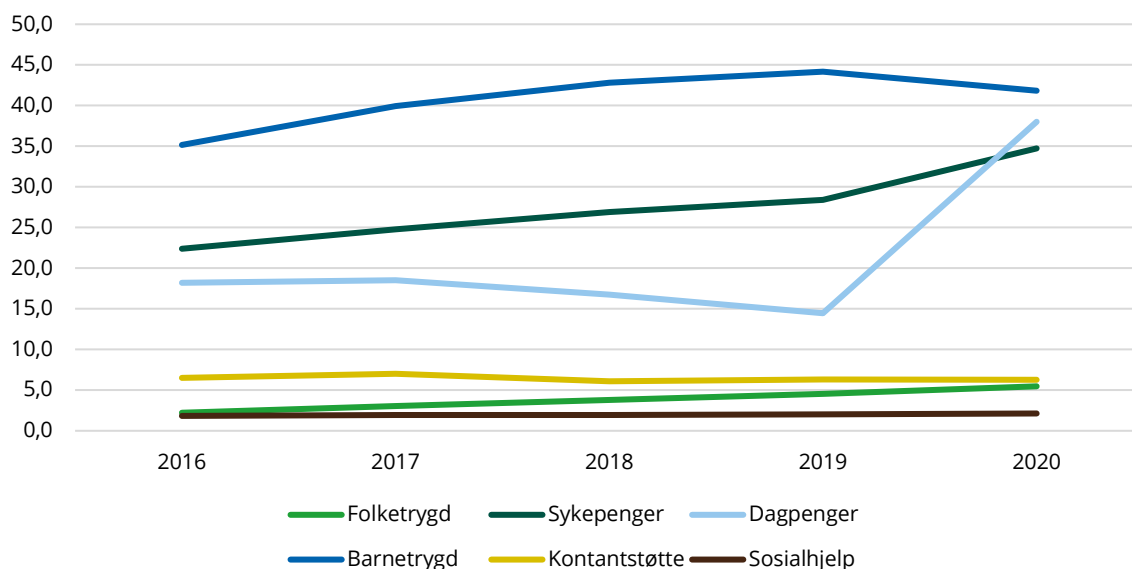
Figur 4.12 Andelen arbeidsinnvandrere i husholdninger som mottar ulike velferdsytelser. Kohorten 2013-2015

Kilde: Inntektsstatistikk for husholdninger. Statistisk sentralbyrå.

Folketrygd

Vi ser igjen på andelen arbeidsinnvandrere fra de tre regionene når det gjelder mottak av ulike velferdsytelser. Siden den kohorten vi ser på er relativt «ung» er andelen med folketrygd som forventet lav.

Arbeidsinnvandrere fra de nye EØS-landene er kjennetegnet av at få mottar denne ytelsen. De største andelenene finner en blant innvandrere fra Kroatia og Bulgaria der knapt 8 prosent tilhørte husholdninger med folketrygd i slutten av perioden. Den minste andelen finner en blant innvandrere fra Ungarn, Estland og Litauen, der knapt 4 prosent tilhørte en husholdning med folketrygd (tabell 4.9).

Andelen mottakere av folketrygd er noe større blant dem fra gamle EU-land, som tabell 4.9 viser. Det er særlig innvandrere fra Nederland som peker seg ut ved å ligge noe høyere på mottak av denne ytelsen, sammenlignet med andre landgrupper. I 2020 var denne andelen på 10 prosent. Det er igjen franske arbeidsinnvandrere som i mindre grad enn andre tilhører en husholdning med denne ytelsen.

Også blant innvandrere fra land utenfor EØS er det relativt få som tilhører husholdninger med folketrygd. Andelen er størst blant bosniere og minst blant kinesere (tabell 4.9).

Sykepenger

Det er lite som skiller arbeidsinnvandrere fra de nye EØS-landene når det gjelder andelen som mottar sykepenger. Det er relativt flest mottakere fra land som Kroatia og Slovakia, mens arbeidsinnvandrere fra Estland i noe mindre grad enn andre tilhører husholdninger som mottar denne stønaden.

Også blant arbeidsinnvandrere fra «gamle» EU-land er det relativt små forskjeller i andelen som tilhører husholdninger som mottar sykepenger. Det er, som for ytelser fra folketrygden, arbeidsinnvandrere fra Nederland og Frankrike som skiller seg ut ved å henholdsvis ha den største andelen mottakere og den minste.

Derimot så er det større forskjeller blant arbeidsinnvandrere fra land utenfor EØS, når det gjelder sannsynligheten for å motta denne typen av stønad. Andelen mottakere i denne kohorten er så stor

som 40-50 prosent blant arbeidsinnvandrere fra Serbia og Bosnia, mens kun 10 prosent av arbeidsinnvandrere fra Kina og India tilhører husholdninger som mottar sykepenger.

Dagpenger

Det er ingen land som peker seg ut blant arbeidsinnvandrere fra de nye EØS-landene når det gjelder dagpenger. Unntaket er kanskje de fra Bulgaria, som i noe større grad enn andre tilhørte husholdninger som mottok dagpenger som del av husholdningsinntekten under pandemiåret 2020.

Heller ikke blant de fra de gamle EU-landene er det noen som skiller seg ut fra resten, når det gjelder mottak av denne stønaden. I 2020 var andelen noe større blant dem fra Hellas og Italia, og noe mindre blant dem fra Nederland og Frankrike.

Blant innvandrere fra land utenfor EØS, er det de fra Iran som skiller seg ut ved noe oftere enn andre å tilhøre husholdninger med dagpenger, mens amerikanske og indiske arbeidsinnvandrere er blant dem med laveste forekomst av dagpenger som del av husholdningens inntekt.

Barnetrygd

Sammenlignet med innvandrere som har vært bosatt i landet over flere år, er andelen med barnetrygd noe lavere i kohorten 2013-15.

Blant arbeidsinnvandrere fra nye EØS-land er det noen som trolig hadde barn allerede ved innvandringstidspunktet, mens andre etablerer seg med familie og barn på et senere tidspunkt. I den første gruppen finner vi f.eks. innvandrere fra Polen og Litauen, mens i den andre gruppen finner vi dem fra Tsjekkia og Slovakia.

Blant innvandrerne fra gamle EU-land er det først og fremst blant innvandrere fra Nederland at mange mottar barnetrygd, mens det er små forskjeller blant de andre landgruppene.

Blant de som innvandret i årene 2013-15 fra land utenfor EØS er det først og fremst innvandrere fra Bosnia og Serbia som utmerker seg oftere enn andre ved å tilhøre familier med barnetrygd. Derimot er det mindre vanlig at arbeidsinnvandrere fra Iran og Russland etablerer seg med i husholdninger med barn. Blant disse innvandrerne er andelen med barnetrygd liten.

Kontantstøtte

Blant de nye EØS-landene har denne ordningen alltid vært populær blant dem fra Polen og Litauen, selv om andelen er noe lavere i denne kohorten, sammenlignet med eldre kohorter. Innvandrere fra land som Estland og Kroatia ser derimot ut til i mindre grad å benytte seg av denne stønaden.

Fra de gamle EU-landene er det færre som benytter seg av kontantstøtteordningen. De høyeste andelenene finner vi blant belgiske arbeidsinnvandrere, mens innvandrere fra land som Frankrike, Spania og Portugal i mindre benytter seg av denne stønaden.

Blant arbeidsinnvandrere fra land utenfor EØS, er det de fra Bosnia og Filippinene som skiller seg ut ved å ha en større andel med denne ytelsen, enn andre. Mens mange bosniere mottok denne ytelsen straks etter bosetting, økte andelen i slutten av perioden blant filippinerne. Minst bruk av kontantstøtte finner en blant russiske og amerikanske arbeidsinnvandrere i denne kohorten.

Sosialhjelp

De fleste arbeidsinnvandrere har lite behov for ytelser i form av sosialhjelp.

Blant innvandrere fra de nye EØS-landene var det først og fremst de som kom fra Tsjekkia og Bulgaria som tilhørte en sosialhjelpshusholdning innen denne bosettingskohorten. Men andelen var

liten, om lag 4 prosent. Blant kroatisk arbeidsinnvandrere er det derimot knapt noen som trengte denne stønaden.

Noen av arbeidsinnvandrerne fra gamle EU-land hadde større behov for sosialhjelp enn de fra de nye EØS-landene i 2013-15 kohorten. Dette gjelder først og fremst de med bakgrunn fra Spania og Belgia. I tillegg hadde de fra Irland en betydelig økning i mottak av sosialhjelp i de siste årene fram til 2020, der nesten 7 prosent tilhørte en husholdning med sosialhjelp. Færrest med sosialhjelp i denne landgruppen er igjen de fra Frankrike.

Blant arbeidsinnvandrerne fra land utenfor EØS er det nesten ingen i husholdninger med sosialhjelp. Det er kun blant bosniere at noen flere enn andre tilhørte slike husholdninger, de aller første årene etter bosettingen. Deretter gikk denne andelen ned også for denne gruppen.

Oppsummering

Denne gjennomgangen av arbeidsinnvandrernes inntektssammensetning og mottak av ulike stønader har vist at denne gruppen av innvandrere har en sterk tilknytning til arbeidsmarkedet ved at en stor andel av husholdningsinntekten kommer i form av yrkesinntekt. Denne andelen forblir sterkt selv etter mange års botid. I den grad vi kan skille mellom betydningen av ulike stønader, så ser det ut som at overføringer utgjør en noe større andel av samlet husholdningsinntekt for arbeidsinnvandrere fra nye EØS-land, enn fra gamle EU-land og land utenfor EØS.

Når det gjelder andelen som mottar ulike stønader, påvirkes dette mye av konjunkturer. For eksempel så mottok arbeidsinnvandrere fra de nye EØS-landene klart oftere dagpenger under finanskrisen enn andre arbeidsinnvandrere. På den annen side ble arbeidsinnvandrere fra land utenfor EØS klart mer påvirket av den økte ledigheten etter «oljesjokket» i 2014, enn arbeidsinnvandrere fra EØS-land.

Det ser videre ut som at det er mye større variasjoner mellom land når det gjelder mottak av ulike overføringer innen gruppen av arbeidsinnvandrere fra land utenfor EØS, enn innenfor.

5. Arbeidsinnvandrernes plassering i inntektsfordelingen

Inntektsnivået til arbeidsinnvandrernes husholdninger, målt ved medianinntekten, slik vi tidligere har vist i kapittel 3, kan fortelle en god del om inntektsforskjeller, men gir ikke noe fullstendig bilde av hvordan inntektene er fordelt. Hvordan plasserer ulike grupper av arbeidsinnvandrere seg i den generelle inntektsfordelingen i Norge? I hvilken grad endres plassering i fordelingen, for eksempel på bakgrunn av faktorer som økt botid, endret husholdningstilhørighet, skiftende konjunkturer mv.?

En vanlig metode for å vise dette er først å sortere hele den bosatte befolkningen etter stigende husholdningsinntekt etter skatt. Vi benytter, som i kapittel 3, inntekt etter skatt per forbruksenhet (ekvivalentinntekt) for å kunne sammenligne inntekten til husholdninger av ulik størrelse og sammensetning. Etter denne inntektsrangeringen deles befolkningen inn i like store inntektsklasser. Her har vi valgt å benytte en femdeling – såkalte kvintiler. Første kvartil vil da være de 20 prosentene med lavest ekvivalentinntekt i landet, mens femte kvartil vil være de 20 prosentene med høyest inntekt. De samme kvartilgrensene for ekvivalentinntekt er deretter benyttet for å fordele arbeidsinnvandrerne i hver av disse fem inntektsklassene. I tabellene 5.1-5.5 bakerst i dette notatet (se tabellvedlegg C) viser vi denne kvartilfordelingen i utvalgte år for de samme fem bosettingskohortene som vi har fulgt i kapitlene 3 og 4.

Kohorten 2004-2006 – inntektsfordeling

Tabell 5.1 viser andelen i hvert inntektskvartil for arbeidsinnvandrere som førstegangsinnevandret i årene 2004-2006, og som fortsatt er bosatt per 1. januar 2021. Vi ser her på inntektsfordelingen for årene 2007, 2010, 2013, 2016, 2019 og 2020.

Som vi ser i tabellen, fordeler hele befolkningen seg likt med 20 prosent i hver av de fem kvartilene i hvert av årene. Hvis de 10 298 arbeidsinnvandrerne vi følger i denne kohorten hadde hatt samme inntektsfordeling som hele befolkningen ville også disse ha hatt 20 prosent i hver inntektsklasse. Men hvis vi først ser på inntektsåret 2007, ser vi at disse arbeidsinnvandrerne samlet sett er noe overrepresentert nederst i inntektsfordelingen – 28 prosent ligger i nederste inntektskvartil. Denne andelen synker til 24 prosent i 2010, for deretter å ligge relativt stabilt rundt 20 prosent i de senere årene fra 2013 til 2020. Denne bosettingskohorten ligger også stabilt når vi ser på toppen av inntektsfordelingen – inntektskvartil 5. Gjennom alle årene vi ser på i tabell 5.1. ligger andelen rundt 15-16 prosent i høyeste inntektsklasse. Konklusjonen er altså at over tid så er ikke denne kohorten overrepresentert i bunnen av fordelingen, men det er noen færre enn forventet helt i toppen av fordelingen.

Det er imidlertid store forskjeller når vi trekker inn arbeidsinnvandrernes landbakgrunn. Arbeidsinnvandrere fra de nye EØS-landene er i større grad å finne nederst i inntektsfordelingen sammenlignet med de fra gamle EØS-land. Dette samsvarer med det vi fant i kapittel 3 hvor inntektsnivået blant arbeidsinnvandrere fra Polen, de baltiske landene og Slovakia alle hadde en medianinntekt lavere enn medianinntekten i hele befolkningen, mens arbeidsinnvandrerne fra gamle EU-land generelt hadde en medianinntekt som lå høyere enn landsmedianen.

Hvis vi først ser på den største gruppen arbeidsinnvandrere som kom i årene 2004-2006, polakkene, så plasserte nesten hver tredje person seg i nederste inntektsklasse i 2007, mens kun én av ti polakker var blant de med høyest inntekt. Med økt botid minsker andelen i nederste inntektskvartil for så å stige litt igjen i det første året med koronapandemien. I 2020 har hver fjerde polakk som har bodd i landet siden 2004-2006, en ekvivalentinntekt som plasserer dem i nederste inntektsklasse. Øverst i inntektsfordelingen, kvartil 5, er andelen mer stabil rundt 9-10 prosent gjennom alle årene.

Arbeidsinnvandrere som kom i årene 2004-2006 fra de tre baltiske landene i tabell 5.1, var i enda sterkere grad enn polakkene overrepresentert nederst i inntektsfordelingen i 2007. Men som vi så

tidligere i figur 3.2 økte inntektene raskere for denne kohorten sammenlignet med senere kohorter. For eksempel i den nest største gruppen arbeidsinnvandrere som kom i årene 2004-2006, litauere, ble andelen i nederste inntektskvintil redusert fra 41 prosent i 2007 til 23 prosent i 2020. Også blant estlendere og latviere finner vi en tilsvarende utvikling. Sammenlignet med polakkene, er det relativt flere baltiske arbeidsinnvandrere som plasserer seg i øverste inntektskvintil med økt botid. Blant for eksempel latviske arbeidsinnvandrere øker andelen i øverste inntektsklasse gjennom hele perioden – fra 4 prosent i 2007 til 14 prosent i 2020.

Vi så også i kapittel 3 at slovakiske arbeidsinnvandrere skilte seg ut inntektsmessig, sammenlignet med arbeidsinnvandrere fra øvrige nye EØS-land, ved å ha et høyere inntektsnivå særlig i de første årene etter at de kom til landet. Dette gjenspeiles også i tabell 5.1 hvor kun 14 prosent av slovakiske arbeidsinnvandrere lå i nederste inntektskvintil i 2007. En svakere inntektsutvikling for denne gruppen etter 2011 gjør at andelen i laveste inntektsklasse har økt til 25 prosent i 2020, men samtidig har 17 prosent en så høy inntekt i 2020 at de ligger i høyeste inntektskvintil.

Tabell 5.1 viser at arbeidsinnvandrere fra «gamle» EØS-land ligger langt høyere i inntektsfordelingen sammenlignet med arbeidsinnvandrere fra Polen og de baltiske landene. Unntaket er nederlendere (som også vist i kapittel 3), som i de første årene etter bosetting har et langt lavere inntektsnivå, og er klart overrepresentert nederst i fordelingen. Nesten seks av ti nederlandske arbeidsinnvandrere lå i de to nederste inntektskvintilene i 2007, men dette har jevnet seg ut med økt botid. I 2020 ser vi at arbeidsinnvandrere fra alle gamle EØS-land i tabellen ligger høyere i inntektsfordelingen enn generelt i samfunnet – alle er underrepresentert nederst i fordelingen og overrepresentert øverst i fordelingen. Vi har tidligere sett at arbeidsinnvandrere fra Storbritannia og Frankrike har de høyeste (median) husholdningsinntektene i denne kohorten. Det viser seg også klart ved at arbeidsinnvandrere fra disse to landene har en andel på kun 12-13 prosent i laveste inntektskvintil, mens mer enn hver tredje arbeidsinnvandrer lå i øverste inntektsklasse i 2020.

I 2004-2006 kohorten er det bare arbeidsinnvandrere fra to land utenom EØS-området som har et tilstrekkelig høyt nok antall til at vi kan se på inntektsfordelingen – India og Filippinene. Kapittel 3 viste at begge disse gruppene hadde et inntektsnivå stort sett høyere enn hos befolkningen i alt, men at husholdningsinntektene til indiske arbeidsinnvandrere er mer preget av svingninger over tid. Dette gjenspeiler seg også i inntektsfordelingen som er mer stabil for filippinske arbeidsinnvandrere. Begge grupper har relativt lave andeler i nederste inntektsklasse. Indiske arbeidsinnvandrere er også stort sett overrepresentert øverst i inntektsfordelingen i de årene vi ser på i tabell 5.1. I 2020 var andelene i laveste og høyeste inntektskvintil henholdsvis 15 og 27 prosent blant indiske arbeidsinnvandrere som ble bosatt i årene 2004-2006.

Kohorten 2004-2006 – vedvarende lavinntekt

I foregående avsnitt fant vi at mange arbeidsinnvandrere, spesielt fra de nye EØS-landene har en (ekvivalent) husholdningsinntekt etter skatt som plasserer dem langt ned i den generelle inntektsfordelingen i samfunnet. En mye benyttet indikator for å beskrive økonomiske levekår til en gruppe sammenlignet med det generelle velferdsnivået i samfunnet, er å se på andelen med såkalt vedvarende lavinntekt. I motsetning til måling av årlig lavinntekt som kan gi litt mer tilfeldige utslag, kan vedvarende lavinntekt, målt over flere år ved hjelp av paneldata, kunne gi en bedre indikasjon på om enkelte grupper arbeidsinnvandrere har større vansker med å forbedre sin økonomiske situasjon.

Det finnes flere metoder for å måle vedvarende lavinntekt. Den metoden som oftest benyttes i Statistisk sentralbyrås årlige inntektsstatistikk for husholdninger er å slå sammen husholdningsinntektene (etter skatt) gjennom en periode på flere år – for eksempel tre år – og deretter definere alle dem med en gjennomsnittlig inntekt lavere enn 60 prosent av mediangjennomsnittet i samme periode, som en lavinntektshusholdning. For å sammenligne inntekten til husholdninger med ulik

størrelse og sammensetning, beregnes inntekt etter skatt per forbruksenhet (ekvivalentinntekt). Vi benytter også denne gang EU sin ekvivalensskala for forbruksvekter (se nærmere om dette i kapittel 2). I figurene 5.1-5.3 har vi beregnet vedvarende lavinntekt for treårs-perioden 2018-2020 for arbeidsinnvandrere fra henholdsvis nye og gamle EØS-land og land utenfor EØS-området. Vi ser fortsatt på de arbeidsinnvandrerne som ble bosatt her i landet i perioden 2004-2006.

Figur 5.1 Arbeidsinnvandrere fra nye EØS-land som førstegangsinnvandret i årene 2004-2006, og er bosatt per 1. januar 2021. Andel med vedvarende lavinntekt 2018-2020. EU-60.

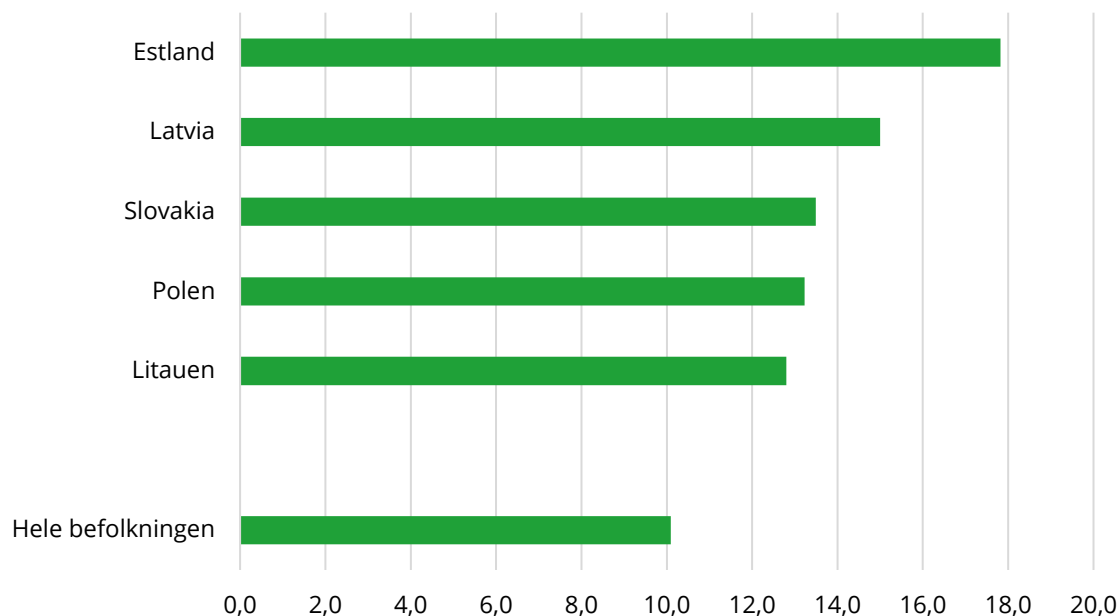

Kilde: Inntektsstatistikk for husholdninger. Statistisk sentralbyrå.

Figur 5.2 Arbeidsinnvandrere fra gamle EØS-land som førstegangsinnvandret i årene 2004-2006, og er bosatt per 1. januar 2021. Andel med vedvarende lavinntekt 2018-2020. EU-60.

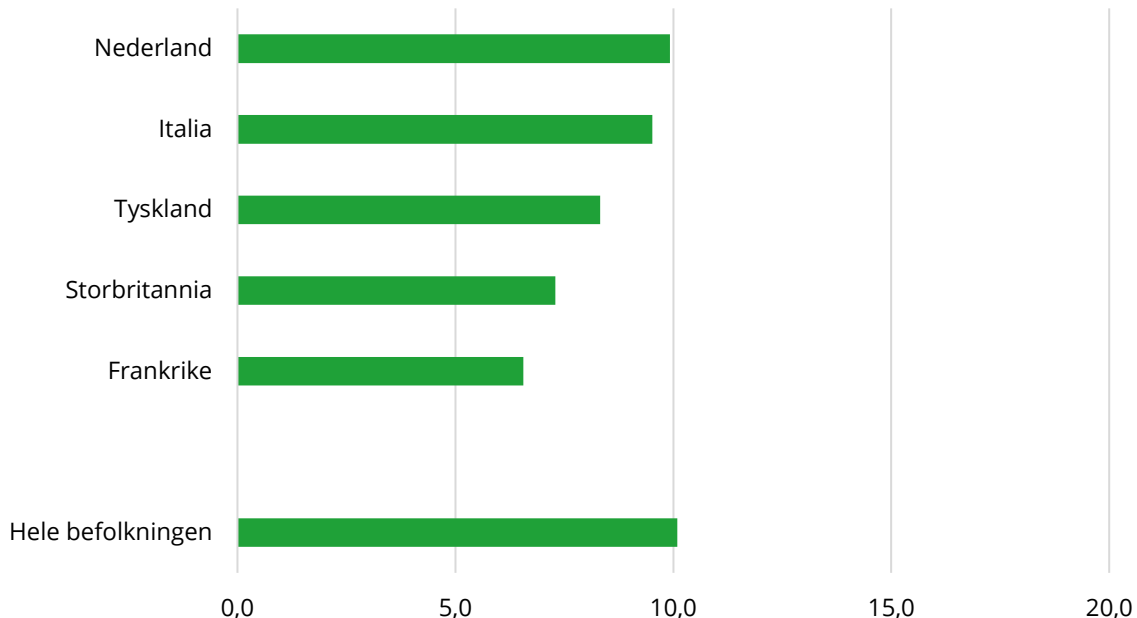

Kilde: Inntektsstatistikk for husholdninger. Statistisk sentralbyrå.

Figur 5.3 Arbeidsinnvandrere fra land utenfor EØS som førstegangsinnvandret i årene 2004-2006, og er bosatt per 1. januar 2021. Andel med vedvarende lavinntekt 2018-2020. EU-60.

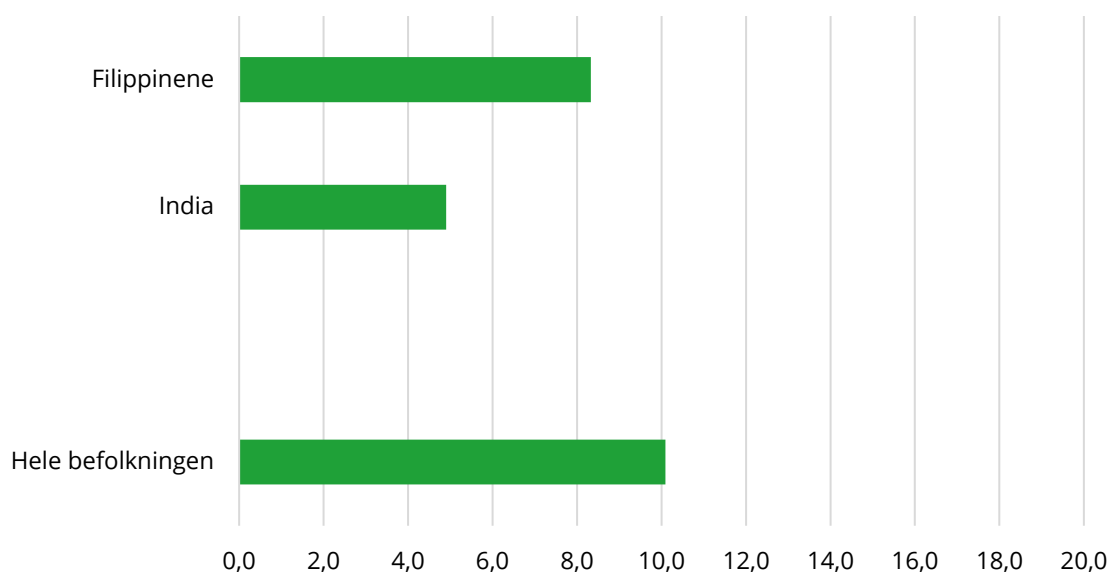

Kilde: Inntektsstatistikk for husholdninger. Statistisk sentralbyrå.

Andelen med vedvarende lavinntekt 2018-2020 i hele befolkningen er 10,1 prosent. Som vi ser i figur 5.1 ligger tilsvarende lavinntektsandel høyere blant arbeidsinnvandrere fra samtlige nye EØS-land vi har mulighet til å studere. Høyest er lavinntektsandelen blant arbeidsinnvandrere fra Estland med 17,8 prosent, mens Litauen har lavest andel med 12,8 prosent. I den største gruppen arbeidsinnvandrere som kom i årene 2004-2006, polakkene, har 13,2 prosent vedvarende lavinntekt i 2020.

Blant arbeidsinnvandrere fra de gamle EØS-landene i figur 5.2 er bildet et annet. Her er lavinntektsandelene lavere i alle grupper sammenlignet med hele befolkningen. Lavest andel finner vi blant franske og britiske arbeidsinnvandrere med henholdsvis 6,6 og 7,3 prosent. Som vi tidligere har sett ligger inntektsnivået generelt høyt blant disse husholdningene. Høyest andel med vedvarende lavinntekt finner vi blant nederlandske arbeidsinnvandrere i 2020 med 9,9 prosent, men fortsatt noe under det generelle lavinntektsnivået i befolkningen.

Andelen med vedvarende lavinntekt ligger også lavt blant arbeidsinnvandrere fra de to landene utenom EØS – Filipinene og India. Hos indiske arbeidsinnvandrere som kom i årene 2004-2006 er lavinntektsandelen 4,9 prosent – den laveste andelen blant alle grupper av arbeidsinnvandrere i denne kohorten. Hos de filippinske arbeidsinnvandrerne har 8,3 prosent lavinntekt i 2020.

Årsakene til disse forskjellene i hvordan arbeidsinnvandrere med ulik landbakgrunn plasserer seg i inntektsfordelingen, og andelen med vedvarende lavinntekt, er sammensatt, og krever mer utstrakt analyse enn dette notatet har rom for. Men et gjennomgående mønster, uavhengig av landbakgrunn, er at arbeidsinnvandrere i lavinntektsgruppen har mindre husholdninger og færre antall yrkestilknyttede i husholdningen sammenlignet med de lenger opp i inntektsfordelingen. Hvis vi som et eksempel ser på den største gruppen arbeidsinnvandrere i bosettingskohorten 2004-2006, polakkene, finner vi at gjennomsnittlig husholdningsstørrelse blant polakker med lavinntekt er 1,9 personer sammenlignet med 2,4 personer blant polske arbeidsinnvandrere uten vedvarende lavinntekt i 2020. Når det gjelder gjennomsnittlig antall yrkestilknyttede i polske husholdninger er tilsvarende tall 0,4 personer i lavinntektsgruppen og 1,5 personer for de uten lavinntekt.

Kohorten 2007-2009 – inntektsfordeling

Tabell 5.2 viser andelen i hvert inntektskvintil for arbeidsinnvandrere som førstegangsinnvandret i årene 2007-2009, og som fortsatt er bosatt per 1. januar 2021. Vi ser her på inntektsfordelingen for årene 2010, 2013, 2016, 2019 og 2020.

Arbeidsinnvandrere som ankom i årene 2007-2009 ble møtt av et vanskeligere arbeidsmarked, med blant annet finanskrisen i 2008, sammenlignet med de som kom i årene 2004-2006 som var preget av en høykonjunktur. Vi så i kapittel 3 at arbeidsinnvandrere som ankommer Norge under en høykonjunktur raskere oppnådde et høyere inntektsnivå enn de som ankommer landet under vanskeligere tider. Dette viser seg også når vi ser på utviklingen i inntektsfordelingen for bosettingskohorten 2007-2009.

Hvis vi ser på arbeidsinnvandrere som kom 2007-2009 fra nye EØS-land det første året etter bosetting, er det relativt sett flere som befinner seg lavt i inntektsfordelingen sammenlignet med arbeidsinnvandrere fra samme land som ankom i årene 2004-2006. Dette gjelder for polakker, litauere, latviere og slovakere. Samtidig er andelen lavere i de øverste inntektsklassene. Hvis vi som ett eksempel igjen tar den største gruppen, polakkene, ligger 40 prosent i laveste inntektsklasse i 2010, mens 6 prosent plasserte seg i øverste inntektsklasse samme år. Tilsvarende andeler for polakker som ankom 2004-2006 var henholdsvis 31 og 10 prosent i 2007.

Vi ser også at det er en klar overrepresentasjon lavt i inntektsfordelingen for arbeidsinnvandrere fra de øvrige nye EØS-landene (se tabell 5.2). Dårligst ut kommer arbeidsinnvandrere fra Bulgaria hvor halvparten plasserte seg blant femdelen med lavest inntekt i landet i 2010. Vi finner også høye andeler i laveste inntektsklasse i 2010 blant arbeidsinnvandrere fra Romania (39 prosent) og Ungarn (30 prosent), men ungarske arbeidsinnvandrere har også en stor andel i høyeste inntektskvintil (18 prosent). Arbeidsinnvandrere fra Tsjekkia har en relativt jevn inntektsfordeling sammenlignet med arbeidsinnvandrere fra øvrige nye EØS-land.

Inntektsfordelingen blant de ulike arbeidsinnvandrerne fra de nye EØS-landene utjevner seg med botiden. I 2020 har eksempelvis andelen i laveste inntektskvintil blant arbeidsinnvandrere fra Bulgaria og Romania falt til henholdsvis 30 og 28 prosent.

Blant arbeidsinnvandrere fra de gamle EØS-landene som ble bosatt i årene 2007-2009, ser vi også for denne kohorten at disse plasserer seg høyere i den generelle inntektsfordelingen sammenlignet med arbeidsinnvandrere fra nye EØS-land. Igjen er det arbeidsinnvandrere fra Storbritannia og Frankrike som ligger høyest med blant annet andeler stabilt på over 30 prosent i øverste inntektskvintil gjennom litt skiftende konjunkturer fra 2010 til 2020. Finanskrisen i 2008 som ikke rammet Norge så hardt som mange andre land sørover i Europa, førte til en noe økt arbeidsinnvandring fra blant annet Italia, Spania og Portugal. Drøyt 700 personer fra disse landene ble bosatt i årene 2007-2009 og bor i landet fortsatt ved inngangen til 2021. Arbeidsinnvandrere fra disse sør-europeiske landene plasserer seg også høyere i inntektsfordelingen sammenlignet med arbeidsinnvandrere fra nye EØS-land i Øst-Europa. I 2020 har disse tre landene alle andeler på mer enn 20 prosent i høyeste inntektskvintil. Men blant spanske arbeidsinnvandrere finner vi også hver fjerde person i laveste inntektskvintil i 2020.

Arbeidsinnvandringen fra land utenfor EØS-området økte også i årene 2007 til 2009. Flest kom fortsatt fra India og Filippinene, men flere kom også fra Russland, Kina, Serbia, USA og Iran. Kapittel 3 viste at det var stor variasjon i inntektsnivået blant disse landene, og det fremgår også når vi ser på inntektsfordelingen i tabell 5.2. Blant kinesiske arbeidsinnvandrere hadde 28 prosent en inntekt i 2010 som plasserte dem i laveste inntektsklasse, mens 16 prosent lå i høyeste inntektsklasse. Blant arbeidsinnvandrere fra USA var tilsvarende andeler henholdsvis 11 og 38 prosent. I kapittel 3 så vi også at iranske arbeidsinnvandrere oppnådde høye husholdningsinntekter raskt. I 2010 var andelen i laveste og høyeste inntektskvintil henholdsvis 17 og 24 prosent blant disse. Ser vi på inntekts-

fordelingen i 2020, har samtlige grupper arbeidsinnvandrere fra land utenfor EØS forbedret sin plassering i den generelle inntektsfordelingen. Men unntak for filippinere, er alle grupper klart overrepresentert i høyeste inntektsklasse, og de fleste (med unntak for kinesere) har godt under 20 prosent andeler i laveste inntektskvintil. Amerikanske og iranske arbeidsinnvandrere skiller seg også ut i 2020 med henholdsvis 45 og 52 prosent blant femdelen med høyest inntekt i landet.

Kohorten 2007-2009 – vedvarende lavinntekt

Figurene 5.4-5.6 viser andelen med vedvarende lavinntekt i 2020 blant arbeidsinnvandrere som ble bosatt i perioden 2007-2009, og med bakgrunn fra nye EØS-land, gamle EØS-land og land utenfor EØS.

Figur 5.4 Arbeidsinnvandrere fra nye EØS-land som førstegangsinnvandret i årene 2007-2009, og er bosatt per 1. januar 2021. Andel med vedvarende lavinntekt 2018-2020. EU-60.

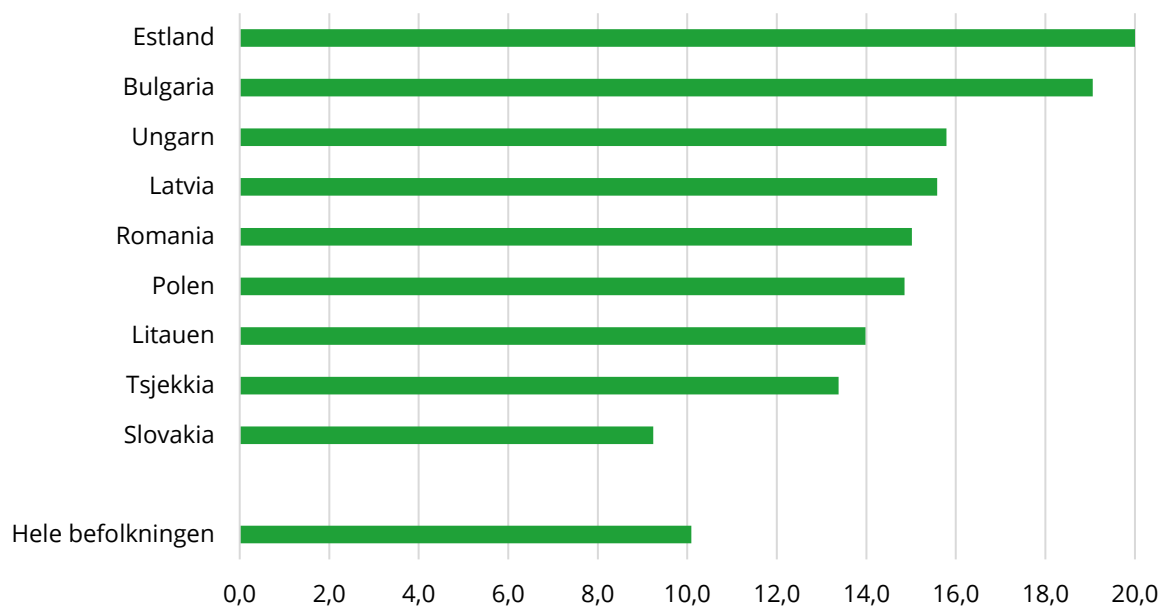

Kilde: Inntektsstatistikk for husholdninger. Statistisk sentralbyrå.

Som figur 5.4 viser ligger lavinntektsandelen høyere blant arbeidsinnvandrere fra nye EØS-land sammenlignet med det generelle lavinntektsnivået i landet. Sammenlignet med kohorten 2004-2006 er også lavinntekt noe mer utbredt i denne kohorten med litt kortere botid. Unntaket er Slovakia med en lavinntektsandel på 9,2 prosent. Som i figur 5.1, ligger Estland høyest med 20 prosent fulgt av Bulgaria (19,1 prosent) og Ungarn (15,8 prosent).

Blant polske arbeidsinnvandrere som ankom i årene 2007-2009 er lavinntektsandelen 14,9 prosent i 2020. Som for foregående kohort er lavinntektsgruppen preget av en klart lavere andel yrkes-tilknyttede i husholdningen sammenlignet med de uten lavinntekt og med samme landbakgrunn.

Blant arbeidsinnvandrere fra gamle EØS-land som ankom i årene 2004-2006 (figur 5.2) lå lavinntektsandelene lavere enn i befolkningen generelt – uansett landbakgrunn. I denne senere kohorten er det kun arbeidsinnvandrere fra Frankrike (9 prosent) som ligger lavere, men også de høyere enn sine landsmenn som kom i tre-årsperioden tidligere (6,6 prosent). Høyest lavinntektsandeler har arbeidsinnvandrere fra Spania (17,9 prosent) og Italia (14,6 prosent).

Figur 5.5 Arbeidsinnvandrere fra gamle EØS-land som førstegangsinnvandret i årene 2007-2009, og er bosatt per 1. januar 2021. Andel med vedvarende lavinntekt i 2018-2020. EU-60.

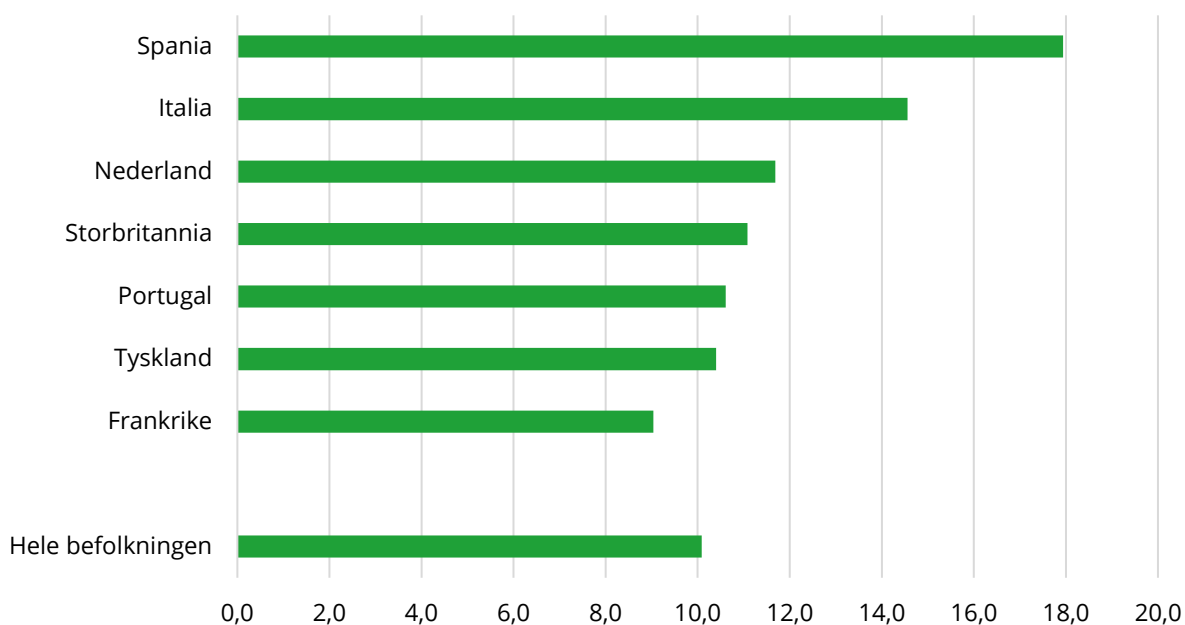

Kilde: Inntektsstatistikk for husholdninger. Statistisk sentralbyrå.

Figur 5.6 viser at vedvarende lavinntekt er mindre utbredt blant arbeidsinnvandrere fra land utenfor EØS-området. Kinesiske og iranske arbeidsinnvandrere har en lavinntektsandel høyere enn i befolkningen generelt med henholdsvis 13,9 og 10,5 prosent, men i øvrige grupper av arbeidsinnvandrere i figur 5.6 er lavinntektsandelen lavere enn i hele befolkningen. Minst lavinntektsandel i 2020 har arbeidsinnvandrere fra Serbia (3,5 prosent) og Filippinene (4,1 prosent).

Figur 5.6 Arbeidsinnvandrere fra land utenfor EØS som førstegangsinnvandret i årene 2007-2009, og er bosatt per 1. januar 2021. Andel med vedvarende lavinntekt i 2018-2020. EU-60.

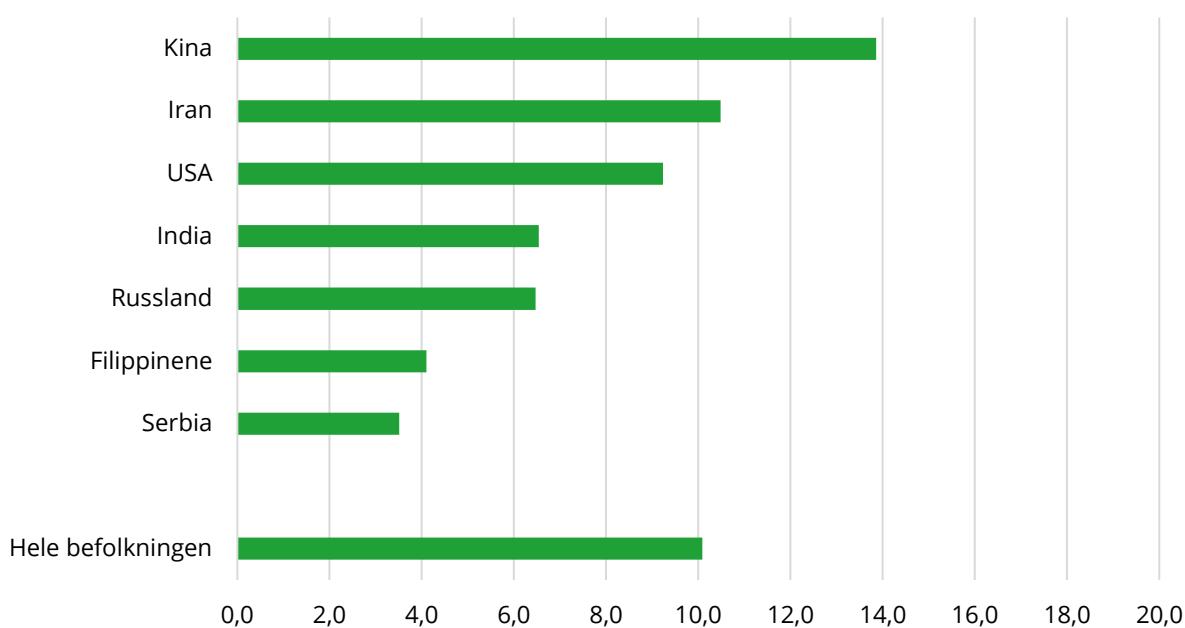

Kilde: Inntektsstatistikk for husholdninger. Statistisk sentralbyrå.

Kohorten 2010-2012 – inntektsfordeling

Tabell 5.3 viser andelen i hvert inntektskvintil for arbeidsinnvandrere som førstegangsinnvandret i årene 2010-2012, og som fortsatt er bosatt per 1. januar 2021. Vi ser her på inntektsfordelingen for årene 2013, 2016, 2019 og 2020.

Arbeidsinnvandrere som ankom i treårsperioden 2010-2012 er den største kohorten vi ser på i dette notatet, med drøyt 40 000 personer som fortsatt er bosatt i Norge ved inngangen til 2021. Arbeidsinnvandrere fra nye EØS-land i denne perioden hadde bakgrunn fra de samme ni landene som treårs-kohorten før, og inntektsfordelingen viser mye av det samme mønsteret for disse to kohortene. Alle grupper er til dels sterkt overrepresentert i nedre del av inntektsfordelingen de første årene, men inntektene øker med botiden og alle grupper forbedrer sin relative inntektsposisjon. Hvis vi ser på det første året i tabell 5.3, 2013, kommer igjen bulgarere dårligst ut ved at hele 59 prosent befinner seg i laveste inntektsklasse, men andelen faller til 41 prosent i 2020. Andelen i øverste inntektsklasse er relativt uforandret – fra 3 til 5 prosent. Slovaker har også i denne kohorten den laveste andelen i laveste inntektskvintil med 29 prosent i 2013, og 28 prosent i 2020. Polakkene er igjen den dominerende gruppen arbeidsinnvandrere med 14 400 personer – nesten 36 prosent av hele kohorten. Rundt fire av ti polakker plasserer seg i laveste inntektskvintil i 2013, mens dette gjelder for én av tre i 2020. Få polakker plasserer seg i toppen av den generelle inntektsfordelingen – andelen ligger på 5-7 prosent gjennom alle årene vi ser på i tabell 5.3.

Som for tidligere kohorter plasserer arbeidsinnvandrere fra gamle EØS-land seg høyere i inntektsfordelingen sammenlignet med de som har bakgrunn fra de nye landene i EØS-området. Men trenden er relativt klar – jo kortere botid desto lavere inntektsnivå og desto høyere andeler lavt i inntektsfordelingen. I tillegg er det, som også påpekt i kapittel 3, forskjeller i inntektsnivået til de arbeidsinnvandrere som kommer fra Sør-Europa og de med bakgrunn fra Nord- og Mellom-Europa. Med unntak av Irland, er arbeidsinnvandrere fra alle gamle EØS-land overrepresentert i laveste inntektsklasse i 2013. Dårligst ut kommer arbeidsinnvandrere fra Hellas og Spania hvor halvparten av arbeidsinnvandrerne ligger i laveste inntektskvintil. Blant arbeidsinnvandrere fra Portugal og Italia gjelder dette fire av ti arbeidsinnvandrere. Til sammenligning – blant arbeidsinnvandrere fra Irland, Belgia, Storbritannia, Tyskland og Frankrike ligger tilsvarende andel på 20-26 prosent i 2013. I 2020, til tross for restriksjoner og nedstegning på grunn av koronapandemien, har de fleste grupper forbedret sin relative inntektsplassering, men fortsatt er arbeidsinnvandrere fra Sør-Europa overrepresentert i de nedre deler av fordelingen. Blant arbeidsinnvandrere fra Spania og Hellas er andelen i laveste inntektskvintil henholdsvis 36 og 25 prosent i 2020. Arbeidsinnvandrere fra Portugal og Italia har begge en tilsvarende andel på 28 prosent. Høyest andel i toppen av inntektsfordelingen, inntektskvintil fem, har igjen franske arbeidsinnvandrere med 32 prosent. Samme andel i denne inntektsklassen har også arbeidsinnvandrere fra Irland – ett av de nye innvandringslandene i denne kohorten.

Blant arbeidsinnvandrere fra land utenfor EØS-området ser vi også for denne kohorten en stor variasjon i inntektsnivået ut ifra landbakgrunn, og dette viser seg også i inntektsfordelingen i tabell 5.3. De fleste grupper beveger seg allikevel oppover i inntektsfordelingen fra 2013 til 2020. I 2020 varierer andelen i laveste inntektskvintil fra 7 prosent blant arbeidsinnvandrere fra Serbia til 40 prosent blant pakistanske arbeidsinnvandrere. Arbeidsinnvandrere fra Iran og USA skiller seg ut også i denne kohorten med andeler på henholdsvis 47 og 38 prosent i øverste inntektsklasse i 2020. I den største gruppen arbeidsinnvandrere fra landene utenfor EØS, inderne, har tre av ti personer en inntekt som plasserer dem blant femdelen med høyest inntekt i landet i 2020.

Kohorten 2010-2012 – vedvarende lavinntekt

Figurene 5.7-5.9 viser andelen med vedvarende lavinntekt i 2020 blant arbeidsinnvandrere som ble bosatt i perioden 2010-2012, og med bakgrunn fra nye EØS-land, gamle EØS-land og land utenfor EØS.

Figur 5.7 Arbeidsinnvandrere fra nye EØS-land som førstegangsinnvandret i årene 2010-2012, og er bosatt per 1. januar 2021. Andel med vedvarende lavinntekt 2018-2020. EU-60.

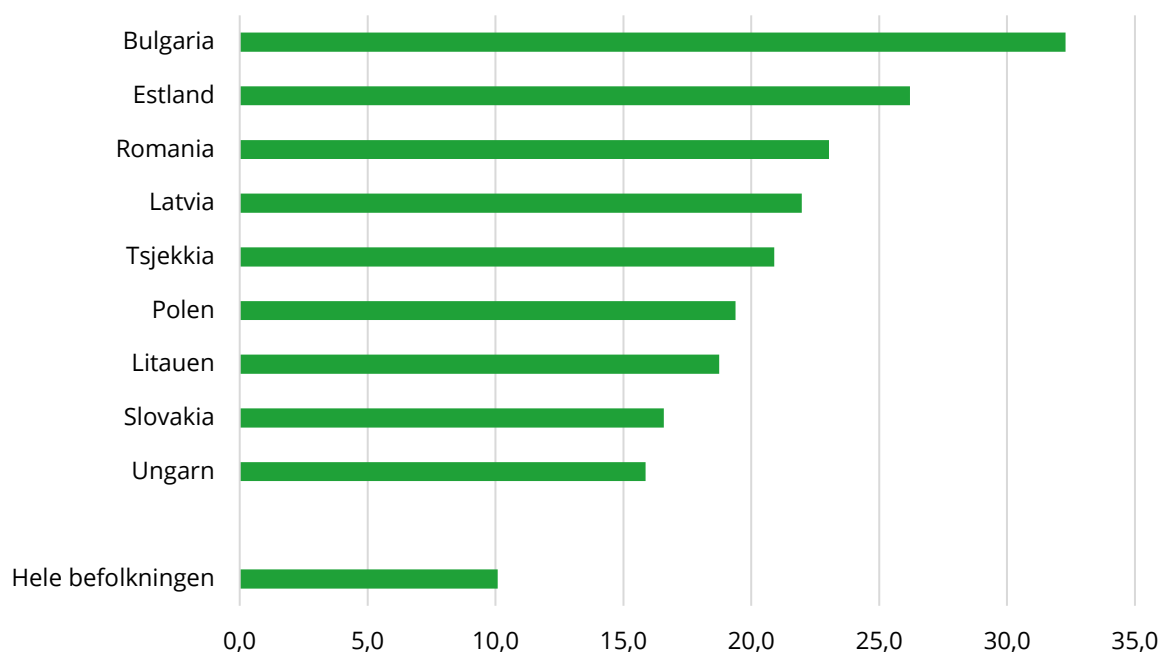

Kilde: Inntektsstatistikk for husholdninger. Statistisk sentralbyrå.

Blant arbeidsinnvandrere fra nye EØS-land (figur 5.7) som kom i årene 2010-2012 ligger lavinntektsandelen i 2020 langt høyere enn i befolkningen generelt – uavhengig av landbakgrunn. Med unntak av Ungarn, er også andelen med lavinntekt høyere enn i forrige kohort blant arbeidsinnvandrere med samme landbakgrunn. Det er en klar trend at andelen med vedvarende lavinntekt øker for hver ny kohort.

Arbeidsinnvandrere fra Bulgaria skiller seg ut i figur 5.7 med en lavinntektsandel på hele 32,3 prosent. Arbeidsinnvandrere fra Estland, Romania, Latvia og Tsjekkia har også en lavinntektsandel som er mer enn dobbelt så høy som i befolkningen generelt. Minst lavinntektsandel i 2020 har arbeidsinnvandrere fra Ungarn med 15,9 prosent.

Figur 5.8 Arbeidsinnvandrere fra gamle EØS-land som førstegangsinnevandret i årene 2010-2012, og er bosatt per 1. januar 2021. Andel med vedvarende lavinntekt 2018-2020. EU-60.

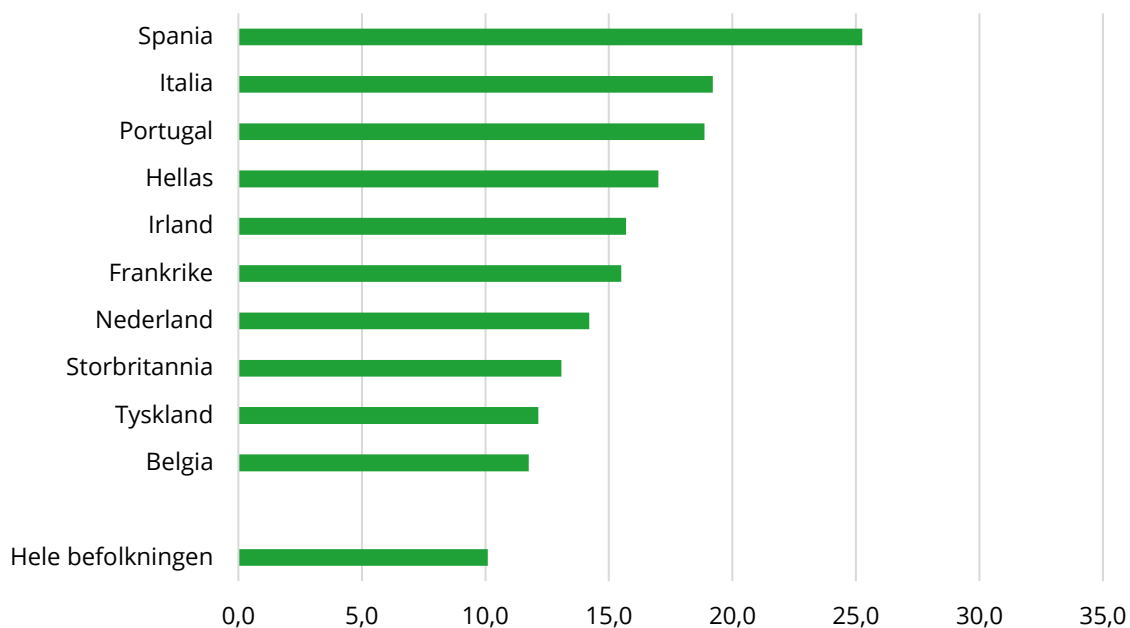

Kilde: Inntektsstatistikk for husholdninger. Statistisk sentralbyrå.

Også blant arbeidsinnvandrere fra gamle EØS-land som ble bosatt i årene 2010-2012 er andelen med vedvarende lavinntekt i 2020 høyere enn i befolkningen generelt. Dette gjelder for alle land i figur 5.8. Vi så tidligere at arbeidsinnvandrere fra Sør-Europa hadde klart høyere andeler i nedre del av inntektsfordelingen sammenlignet med arbeidsinnvandrere fra Nord- og Mellom-Europa. Dette gjør seg også gjeldende når vi måler lavinntekt over en sammenhengende treårs-periode (2018-2020). Høyest andel med vedvarende lavinntekt finner vi blant arbeidsinnvandrere fra Spania (25,3 prosent) fulgt av Italia (19,2 prosent), Portugal (18,9 prosent) og Hellas (17 prosent). Minst lavinntektsandel hadde belgiske og tyske arbeidsinnvandrere med henholdsvis 11,8 og 12,1 prosent, men allikevel høyere enn det generelle lavinntektsnivået i Norge i 2020 på 10,1 prosent.

Figur 5.9 Arbeidsinnvandrere fra land utenfor EØS som førstegangsinnvandret i årene 2010-2012, og er bosatt per 1. januar 2021. Andel med vedvarende lavinntekt 2018-2020. EU-60.

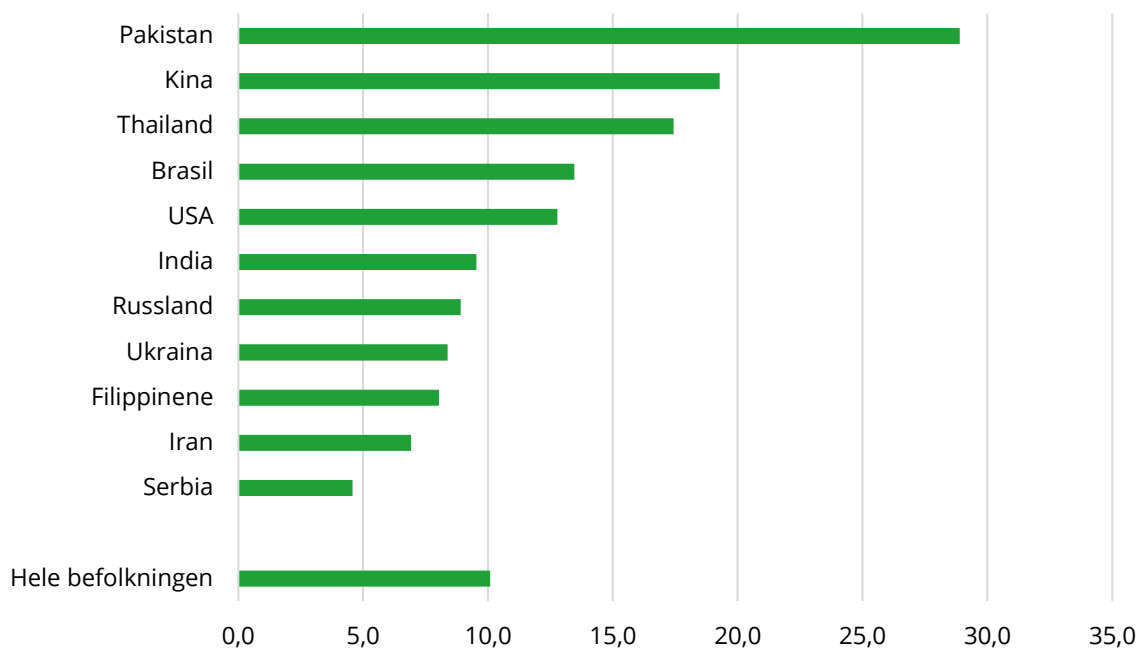

Kilde: Inntektsstatistikk for husholdninger. Statistisk sentralbyrå.

Vi har tidligere omtalt det varierende inntektsnivået blant arbeidsinnvandrere fra land utenfor EØS-området. Det vises også i figur 5.9 hvor arbeidsinnvandrere fra flere land har en lavinntektsandel godt under befolkningen generelt, mens andre grupper igjen har relativt høye lavinntektsandeler. Høyest lavinntektsandel har arbeidsinnvandrere fra Pakistan med 28,9 prosent, mens serbiske arbeidsinnvandrere som ble bosatt i årene 2010-2012 hadde en lavinntektsandel under halvparten av befolkningen i alt (4,6 prosent).

Kohorten 2013-2015 – inntektsfordeling

Tabell 5.4 viser andelen i hvert inntektskvintil for arbeidsinnvandrere som førstegangsinnvandret i årene 2013-2015, og som fortsatt er bosatt per 1. januar 2021. Vi ser her på inntektsfordelingen for årene 2016, 2019 og 2020.

Som omtalt i kapittel 3 kom denne kohorten av arbeidsinnvandrere til Norge under nedgangstider. 2014 var blant annet preget av en sterk økning i ledigheten og påfølgende nedgang i realinntektene for mange husholdninger. Vi finner igjen mye av det samme mønsteret når det gjelder hvordan ulike arbeidsinnvandrere plasserer seg i inntektsfordelingen etter landbakgrunn.

Blant alle arbeidsinnvandrere fra de nye EØS-landene i tabell 5.4 er det en til dels sterk overrepresentasjon i nederste inntektskvintil. Som i foregående kohort kommer igjen slovakere best ut med en andel på 26 prosent i laveste inntektsklasse i 2016, mens bulgarere har den høyeste andelen nederst i fordelingen samme år – 62 prosent. Flere grupper «klatrer» i inntektsfordelingen over tid – i 2020 er for eksempel andelen falt til 47 prosent blant arbeidsinnvandrere fra Bulgaria. Polakker er, som i alle kohorter, den dominerende gruppen arbeidsinnvandrere. Blant de drøyt 13 400 polske arbeidsinnvandrere befinner 37 prosent seg i laveste inntektskvintil i 2016. Denne andelen er nesten uforandret i 2020. I 2020 er samtlige grupper av arbeidsinnvandrere fra de nye EØS-landene fortsatt overrepresentert i nederste inntektskvintil, og klart underrepresentert øverst i inntektsfordelingen (kvintil 5). I 2020 kommer kroatisk arbeidsinnvandrere best ut med en andel på 11 prosent i høyeste inntektsklasse.

For arbeidsinnvandrere fra gamle EU-land gjenfinner en også mønsteret fra forrige kohort ved at arbeidsinnvandrere fra Sør-Europa gjennomgående plasserer seg lavere i inntektsfordelingen sammenlignet med arbeidsinnvandrere fra Mellom- og Nord-Europa. Blant arbeidsinnvandrere fra Hellas og Spania har nesten halvparten en så lav inntekt i 2016 at de ligger i nederste inntektskvintil. Igjen skiller irske arbeidsinnvandrere seg ut med en inntektsfordeling på linje med befolkningen i alt i 2016. I 2020 har arbeidsinnvandrere fra Sør-Europa forbedret sin relative inntektsposisjon mer enn øvrige arbeidsinnvandrere fra gamle EØS-land, men de har fortsatt de høyeste andelen nederst i fordelingen. Samtlige grupper fra gamle EØS-land er overrepresentert i nederste inntektskvintil i 2020. Hos flere arbeidsinnvandrere med samme landbakgrunn er inntektsfordelingen relativt ujevn. Blant for eksempel franske arbeidsinnvandrere plasserer 27 prosent seg i nederste inntektskvintil, mens 35 prosent er blant femdelen med høyest inntekt i landet i 2020.

Blant arbeidsinnvandrere fra land utenfor EØS-området som kom til landet i årene 2013-2015, er det igjen Iran og USA som skiller seg ut. Kapittel 3 viste at iranske arbeidsinnvandrere hadde de største husholdningsinntektene, og økte sine husholdningsinntekter mer i alle årene fram til 2020 enn det generelle inntektsnivået i samfunnet. Dette gir seg også tydelig utslag i inntektsfordelingen hvor iranere øker sin andel i høyeste inntektsklasse fra 19 prosent i 2016 til 45 prosent i 2020. Amerikanske arbeidsinnvandrere klatrer også i inntektsfordelingen – tilsvarende endring i øverste inntektsklasse var fra 34 til 39 prosent. Også russiske, indiske og ukrainske arbeidsinnvandrere har relativt høye andeler i øverste inntektskvintil. Lavest andel i denne delen av inntektsfordelingen har arbeidsinnvandrere fra Filippinene og Bosnia-Hercegovina med 5 prosent. Størst andel nederst i inntektsfordelingen har arbeidsinnvandrere fra Kina. Hver tredje kineser som ankom i årene 2013-2015 hadde en inntekt som plasserte dem blant femdelen med lavest inntekt i Norge i 2020.

Kohorten 2013-2015 – vedvarende lavinntekt

Figurene 5.10-5.12 viser andelen med vedvarende lavinntekt i 2020 blant arbeidsinnvandrere som ble bosatt i perioden 2013-2015, og med bakgrunn fra nye EØS-land, gamle EØS-land og land utenfor EØS.

Figurene viser høyere lavinntektsandeler enn i befolkningen generelt hos samtlige grupper arbeidsinnvandrere fra både nye og gamle EØS-land. Det er også et tydelig mønster at lavinntektsandelen øker for hver ny kohort når vi sammenligner arbeidsinnvandrere med samme landbakgrunn. Blant arbeidsinnvandrere fra land utenfor EØS-området er lavinntektsandelene lavere, og flere grupper har mindre forekomst av vedvarende lavinntekt enn i befolkningen totalt.

Blant arbeidsinnvandrere fra nye EØS-land er, som også i foregående kohorter, lavinntekt mest utbredt blant estlendere og bulgarere. Mer enn hver tredje arbeidsinnvandrere fra disse to landene hadde vedvarende lavinntekt i 2020.

Vi så tidligere at slovakere og kroater hadde de laveste andelen i nederste inntektsklasse i 2020. Når vi måler vedvarende lavinntekt for perioden 2018-2020, ser vi også at disse har lavest andel med lavinntekt blant landene i figur 5.10 – henholdsvis 17,8 og 16,5 prosent. Men dette er fortsatt godt over andelen med lavinntekt i befolkningen totalt (10,1 prosent). I den største gruppen, polske arbeidsinnvandrere, hadde 22 prosent lavinntekt i 2020.

Figur 5.10 Arbeidsinnvandrere fra nye EØS-land som førstegangsinndret i årene 2013-2015, og er bosatt per 1. januar 2021. Andel med vedvarende lavinntekt 2018-2020. EU-60.

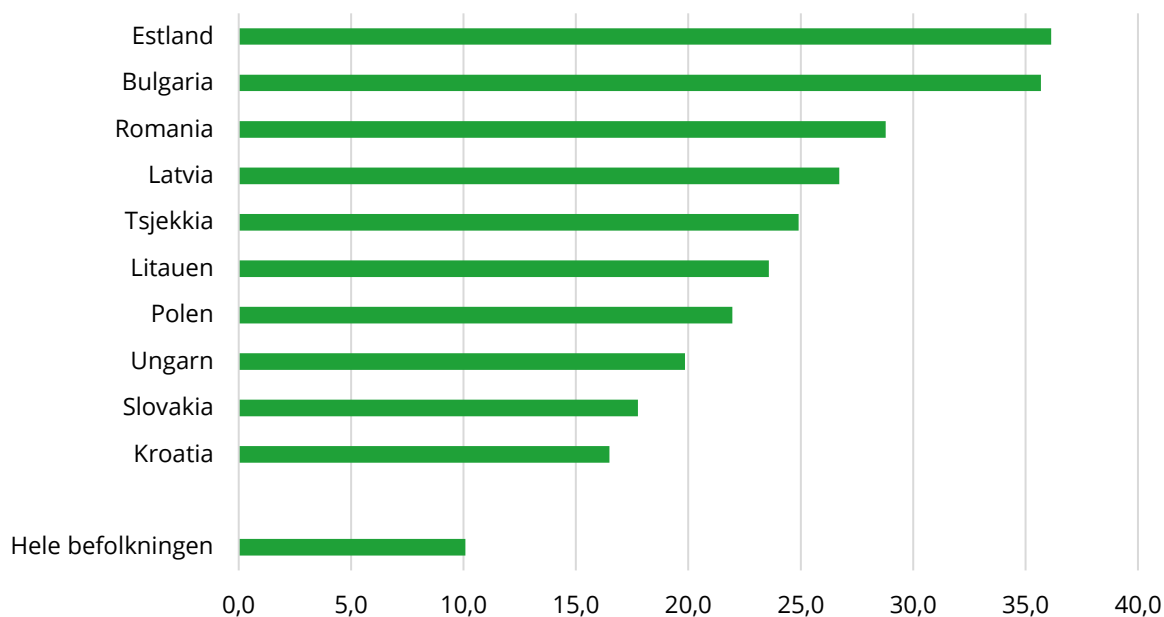

Kilde: Inntektsstatistikk for husholdninger. Statistisk sentralbyrå.

Som i de to foregående kohortene (2007-2009 og 2010-2012), er forekomsten av lavinntekt også størst blant spanske og italienske arbeidsinnvandrere når vi ser på de som kom i årene 2013-2015 fra gamle EØS-land (figur 5.11). Lavinntektsandelen var henholdsvis 28,6 og 25,6 prosent hos disse to gruppene av arbeidsinnvandrere i 2020. Lavest andel med vedvarende lavinntekt hadde nederlandske arbeidsinnvandrere med 16,5 prosent.

Figur 5.11 Arbeidsinnvandrere fra gamle EØS-land som førstegangsinndret i årene 2013-2015, og er bosatt per 1. januar 2021. Andel med vedvarende lavinntekt i 2018-2020. EU-60.

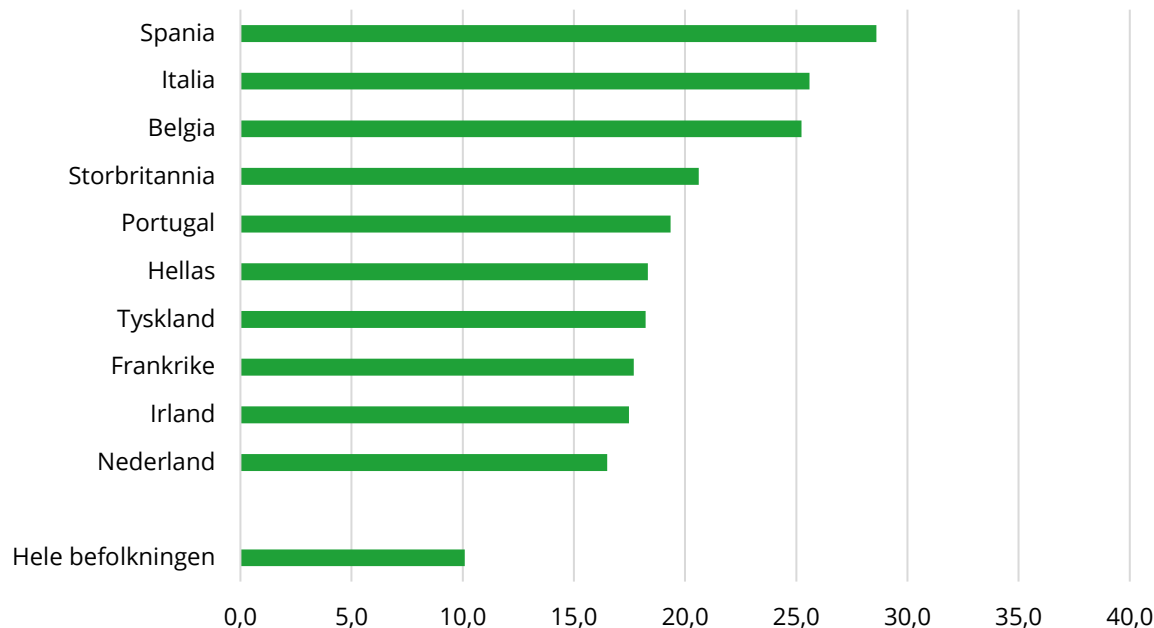

Kilde: Inntektsstatistikk for husholdninger. Statistisk sentralbyrå.

Blant arbeidsinnvandrere fra land utenfor EØS-området som ble bosatt i årene 2013-2015, har serbere, filippinere, bosniere, iranere, indere og russere en lavinntektsandel under den i befolkningen generelt. Blant serbiske arbeidsinnvandrere er lavinntektsandelen helt nede i 4,1

prosent. Vi så tidligere at kinesere hadde størst andel i laveste inntektskvintil i 2020 blant arbeidsinnvandrere fra land utenfor EØS. Kinesiske arbeidsinnvandrere har også høyest forekomst av vedvarende lavinntekt med 21,4 prosent i 2020.

Figur 5.12 Arbeidsinnvandrere fra land utenfor EØS som førstegangsinnvandret i årene 2013-2015, og er bosatt per 1. januar 2021. Andel med vedvarende lavinntekt 2018-2020. EU-60.

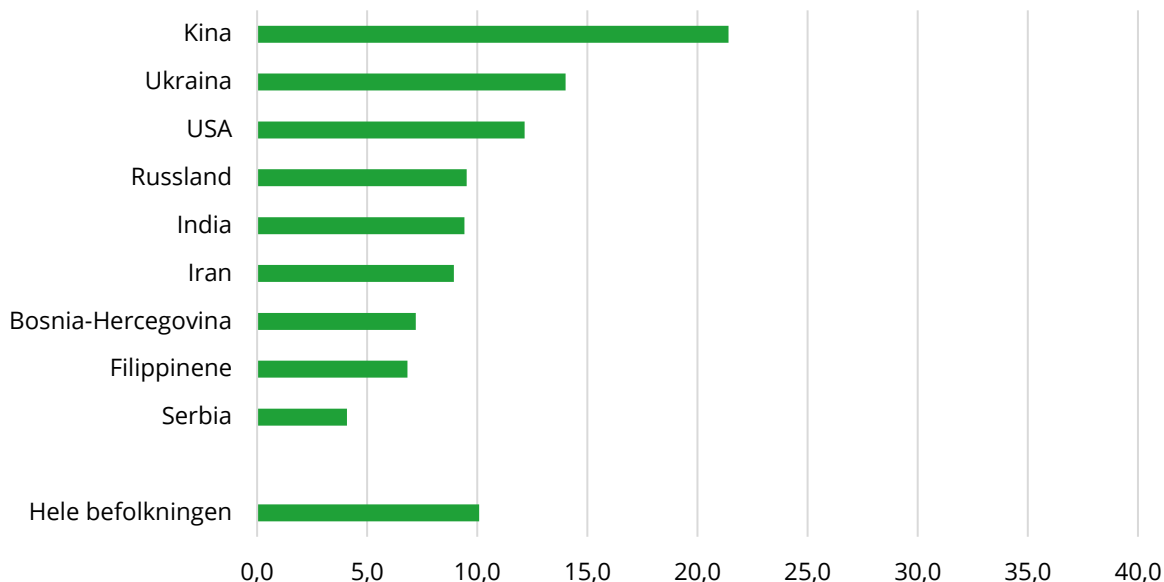

Kilde: Inntektsstatistikk for husholdninger. Statistisk sentralbyrå.

Kohorten 2016-2018 – inntektsfordeling

Tabell 5.5 viser andelen i hvert inntektskvintil for arbeidsinnvandrere som førstegangsinnvandret i årene 2016-2018, og som fortsatt er bosatt per 1. januar 2021. Vi ser nå på inntektsfordelingen for de to årene 2019 og 2020.

Arbeidsinnvandrere i denne siste kohorten har ikke lang botid i Norge, og derfor en kort inntektshistorie. Hvis vi konsentrerer oss om 2020, viser tabell 5.5 at i denne siste kohorten finner vi til dels svært høye andeler nederst i inntektsfordelingen. Dette gjelder først og fremst for arbeidsinnvandrere fra nye EØS-land, men også for enkelte gamle EØS-land og land utenfor EØS.

Mange arbeidsinnvandrere fra nye EØS-land som ble bosatt i årene 2016-2018 har en inntekt i 2020 som plasserer dem lavt i den generelle inntektsfordelingen. Nok en gang skiller bulgarerne seg ut – seks av ti ligger i laveste inntektskvintil. Men også blant estlendere, latviere og rumenere har nær halvparten en så lav inntekt i 2020. Polakkene, som utgjør nesten 30 prosent av kohorten, har en andel på 37 prosent i første inntektskvintil. Lavest andel nederst i inntektsfordelingen har igjen slovakere (30 prosent). Relativt få arbeidsinnvandrere fra nye EØS-land plasserer seg høyt i fordelingen. Med unntak av tsjekkiske arbeidsinnvandrere (12 prosent), har alle andre arbeidsinnvandrere fra nye EØS-land en andel på godt under 10 prosent i øverste inntektskvintil.

Blant arbeidsinnvandrere fra gamle EØS-land ser vi igjen at sør-europeere har lavere inntekter enn arbeidsinnvandrere fra lenger nord i Europa. Igjen er det arbeidsinnvandrere fra Spania med relativt flest i laveste inntektskvintil med 44 prosent, fulgt av arbeidsinnvandrere fra Italia (39 prosent) og Hellas (37 prosent). Men også blant tyske og britiske arbeidsinnvandrere ligger om lag hver tredje person i nedre del av inntektsfordelingen. Irske arbeidsinnvandrere har også i denne bosettingskohorten den laveste andelen i nederste inntektskvintil – 16 prosent.

Sammenlignet med nye EØS-land finner vi langt flere arbeidsinnvandrere fra gamle EØS-land i toppen av inntektsfordelingen. For eksempel har hver fjerde arbeidsinnvandrer fra Irland, Frankrike, Storbritannia og Belgia en inntekt som plasserer dem i øverste inntektskvintil i 2020.

Vi har i dette notatet satt en grense på 100 personer for å kunne gi inntektstall for arbeidsinnvandrere etter landbakgrunn. I denne kohorten som bosatte seg i årene 2016-2018 har det kommet til flere land utenfor EØS-området som Canada, Australia og Brasil. Kapittel 3 viste at arbeidsinnvandrere fra disse landene på kort tid oppnådde et inntektsnivå minst på linje med befolkningen generelt. Inntektsfordelingen i tabell 5.5 underbygger dette; disse arbeidsinnvandrerne har en fordeling mye lik den i hele befolkningen. Canadiere og brasilianere har andeler på om lag 30 prosent i øverste inntektskvintil i 2020 – sammen med amerikanere, de høyest andelene blant arbeidsinnvandrere fra land utenom EØS-området.

De med størst andel nederst i inntektsfordelingen er arbeidsinnvandrere fra Ukraina (38 prosent), Kina (35 prosent) og Tyrkia (34 prosent), men arbeidsinnvandrere fra disse tre landene har også relativt høye andeler i øverste inntektskvintil.

Kohorten 2016-2018 – vedvarende lavinntekt

Figurene 5.13-5.15 viser andelen med vedvarende lavinntekt i 2020 blant arbeidsinnvandrere som ble bosatt i perioden 2016-2018, og med bakgrunn fra nye EØS-land, gamle EØS-land og land utenfor EØS.

Figurene viser med tydelighet at kort botid øker sjansen for at man tilhører lavinntektsgruppen – uavhengig av landbakgrunn. Av alle grupper arbeidsinnvandrere som ble bosatt 2016-2018, er det kun irske arbeidsinnvandrere som har en lavinntektsandel (9,7 prosent) under den generelle lavinntektsandelen i befolkningen (10,1 prosent)⁷.

Blant arbeidsinnvandrere fra nye EØS-land varierer lavinntektsandelen fra 23,1 prosent blant polakker til 47,9 prosent blant bulgarere. Arbeidsinnvandrere fra Romania, Estland, Latvia og Ungarn har alle en lavinntektsandel på over 30 prosent i 2020.

Som i de tre foregående treårs-kohortene, er det spanske og italienske arbeidsinnvandrere som skiller seg ut ved å ha de høyeste lavinntektsandelene blant arbeidsinnvandrere fra gamle EØS-land – henholdsvis 32,9 og 30 prosent. Men, med unntaket irske arbeidsinnvandrere, ser vi også svært høye lavinntektsandeler blant grupper som tradisjonelt ligger relativt høyt i inntektsfordelingen. For eksempel tilhører én av fem franske arbeidsinnvandrere lavinntektsgruppen i 2020. Blant britiske og tyske arbeidsinnvandrere har henholdsvis 22,4 og 28,5 prosent vedvarende lavinntekt i 2020.

Som tidligere nevnt er det et tydelig skille mellom de av arbeidsinnvandrerne som befinner seg over og de som befinner seg under lavinntektsgrensen. I lavinntektsgruppen er husholdningene gjennomgående mindre og gjennomsnittlig antall yrkestilknyttede i husholdningen er langt lavere.

⁷ Siden vi måler vedvarende lavinntekt for årene 2018-2020 kan lavinntektsandelen bli noe påvirket av arbeidsinnvandrere i denne kohorten som ble bosatt i løpet av 2018, og dermed ikke har registrert inntekt for hele året.

Figur 5.13 Arbeidsinnvandrere fra nye EØS-land som førstegangsinnevandret i årene 2016-2018, og er bosatt per 1. januar 2021. Andel med vedvarende lavinntekt 2018-2020. EU-60.

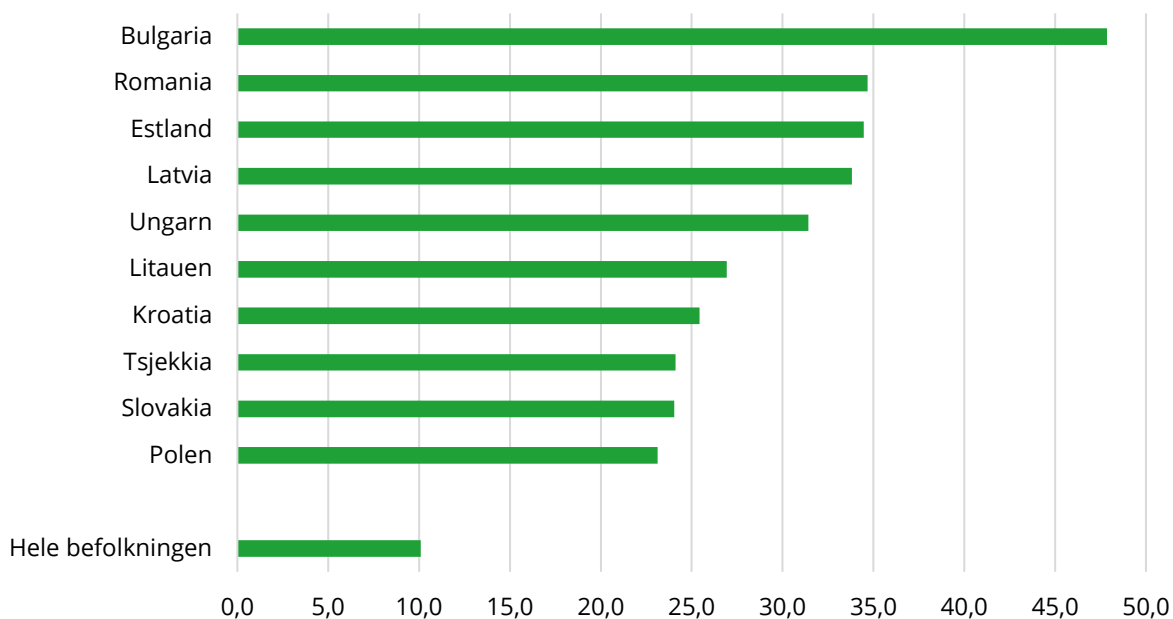

Kilde: Inntektsstatistikk for husholdninger. Statistisk sentralbyrå.

Figur 5.14 Arbeidsinnvandrere fra gamle EØS-land som førstegangsinnevandret i årene 2016-2018, og er bosatt per 1. januar 2021. Andel med vedvarende lavinntekt 2018-2020. EU-60.

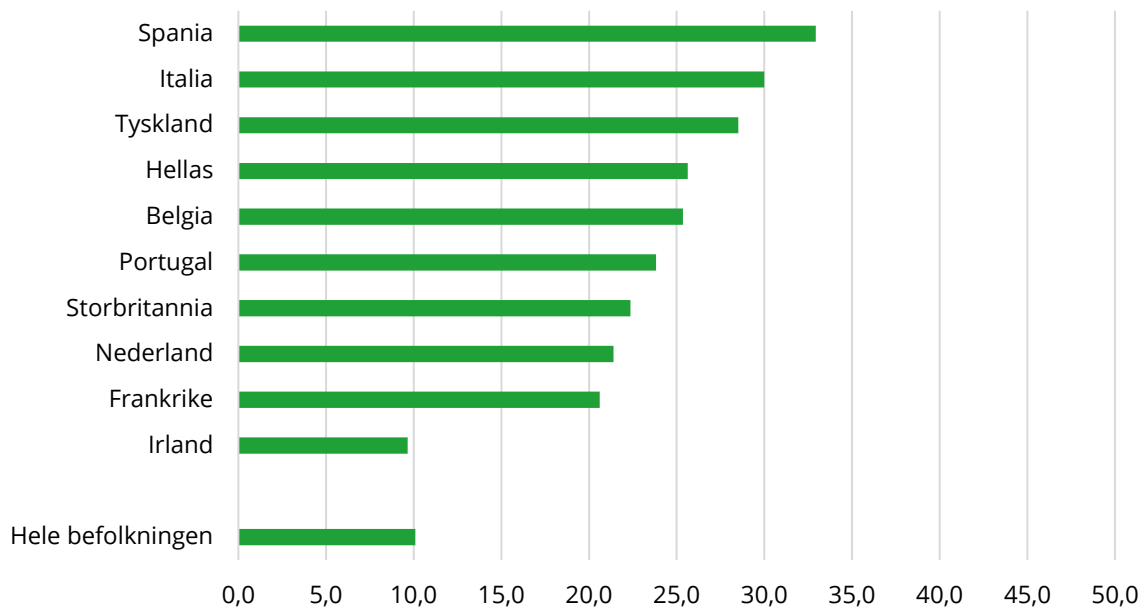

Kilde: Inntektsstatistikk for husholdninger. Statistisk sentralbyrå.

I tidligere kohorter har vi sett at arbeidsinnvandrere fra flere land utenfor EØS-området har hatt mindre lavinntektsandeler enn i befolkningen generelt. I denne siste bosettingskohorten vi ser på ligger lavinntektsandelen høyere for samtlige land i figur 5.15. Høyest andel finner vi blant ukrainske arbeidsinnvandrere med 34,7 prosent. Deretter følger arbeidsinnvandrere fra Filippinene (27,5 prosent), Tyrkia (26,0 prosent) og Kina (20,9 prosent). Øvrige land har lavinntektsandeler fra 14 til 18 prosent.

Figur 5.15 Arbeidsinnvandrere fra land utenfor EØS som førstegangsinnvandet i årene 2016-2018, og er bosatt per 1. januar 2021. Andel med vedvarende lavinntekt 2018-2020. EU-60.

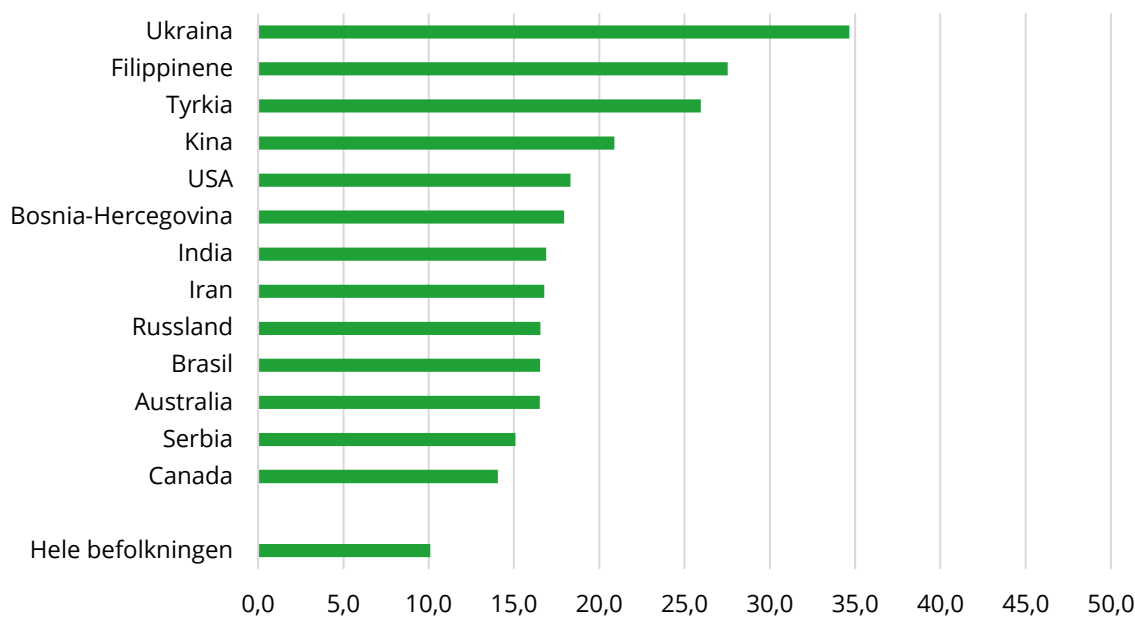

Kilde: Inntektsstatistikk for husholdninger. Statistisk sentralbyrå.

Oppsummering

De fem ulike bosettingskohortene av arbeidsinnvandrere og hvordan de plasserer seg i den generelle inntektsfordelingen over tid, underbygger det vi har funnet tidligere i kapittel 3 over utvikling i inntektsnivå. De arbeidsinnvandrere som kom etter utvidelsen av EUs indre arbeidsmarked østover i 2004, plasserer seg høyere i inntektsfordelingen enn senere bosettingskohorter.

Felles for alle kohorter er allikevel at mange grupper av arbeidsinnvandrere forbedrer sin plassering i inntektsfordelingen over tid. I 2020 befinner 21 prosent av arbeidsinnvandrerne i den eldste kohorten (2004-2006) seg i laveste inntektskvintil. Andelen øker i alle senere kohorter og ender på 37 prosent i den yngste kohorten (2016-2018). Tilsvarende prosentvise andel i høyeste inntektskvintil synker fra 16 prosent i eldste kohort til 9 prosent i yngste kohort.

Men det er til dels store forskjeller etter landbakgrunn. Arbeidsinnvandrere fra de nye EØS-landene plasserer seg lenger ned i inntektsfordelingen, sammenlignet med arbeidsinnvandrere fra gamle EØS-land og fra land utenfor EØS. Dette gjelder uansett hvilken bosettingskohort vi ser på.

Blant arbeidsinnvandrere fra gamle EØS-land er det et forholdsvis klart skille ved at arbeidsinnvandrere fra land i Sør-Europa i større grad befinner seg i nedre del av inntektsfordelingen, sammenlignet med arbeidsinnvandrere fra land lenger nord i Europa.

Blant arbeidsinnvandrere fra land utenfor EØS-området er det til dels en stor variasjon i inntektsnivået ut ifra landbakgrunn, og dette viser seg også i inntektsfordelingen. Men mange arbeidsinnvandrere fra land utenfor EØS-området har høye inntekter og flere land er overrepresentert øverst i inntektsfordelingen.

Tallene over andelen med vedvarende lavinntekt viser store forskjeller mellom de ulike kohortene og viser at innvandringsstidspunkt og botid bestemmer mye for arbeidsinnvandrernes økonomiske levekår. Andelen med vedvarende lavinntekt øker for hver ny kohort når vi ser på

arbeidsinnvandrere med samme landbakgrunn. I de yngste kohortene finner vi svært høye lavinntektsandeler uavhengig av landbakgrunn.

Årsakene til disse forskjellene i hvordan arbeidsinnvandrere med ulike landbakgrunn plasserer seg i inntektsfordelingen, og i andelen med vedvarende lavinntekt, er sammensatt, og krever mer utstrakt analyse enn dette notatet har rom for. Kapittel 4 viste at yrkesinntekt gjennomgående var viktigste inntektskilde hos de fleste husholdningene til arbeidsinnvandrere, og vi fant at ulike stønader utgjorde en relativt liten andel av samlet husholdningsinntekt. En årsak til de relativt høye lavinntektsandelene blant arbeidsinnvandrere fra de nye EØS-landene kan være at en del av disse arbeider i næringer med et lavere lønnsnivå enn for eksempel arbeidsinnvandrere fra de gamle EØS-landene. Norge har generelt høy sysselsetting og et høyt inntektsnivå, og dermed også en relativt høy lavinntektsgrense basert på medianinntekten. I en mer utvidet analyse av årsaker bør en også studere utviklingen i lavinntektsandeler over en lengre tidsperiode og under skiftende konjunkturer. Nedstengning og restriksjoner i arbeidslivet i 2020 på grunn av koronapandemien rammet ulike næringer forskjellig, og kan også ha bidratt til de forskjellene vi finner i andelen med vedvarende lavinntekt hos ulike grupper arbeidsinnvandrere.

Referanser

- Aaberge, R., Bhuller, M., Langørgen, A., & Mogstad, M. (2010). *The distributional impact of public service when needs differ*. Journal of Public Economics, 94, ss. 549-562.
- Andresen, Howard Sophia Mai, Knut Snellingen Bye, Minja Tea Dzamarija, Jon Epland, Mads Ivar Kirkeberg, Jinghui Lysen og Bjørn Olsen (2022). Monitor for arbeidsinnvandrere fra land utenfor EØS-området. Demografi, utdanning, sysselsetting, lønn og inntekt. Rapporter 26/2022, Statistisk sentralbyrå.
- Dzamarija, Minja Tea (2013). *Innvandringsgrunn 1990-2011, hva vet vi og hvordan kan statistikken utnyttes?* Rapporter 34/2013. Statistisk sentralbyrå. Hentet fra: <https://www.ssb.no/befolkning/artikler-og-publikasjoner/attachment/135482?ts=140bf5cf4f8>
- Epland, Jon og Mads Ivar Kirkeberg (2014). *Arbeidsinnvandrernes inntekter: Store forskjeller mellom innvandrere fra gamle og nye EU-land*. Statistisk sentralbyrå. Hentet fra <https://www.ssb.no/inntekt-og-forbruk/artikler-og-publikasjoner/arbeidsinnvandrernes-inntekter>
- Eurostat (1998). *Recommendations from the Task Force on Social Exclusion and Poverty, Luxembourg*.
- Frazis, Harley & Jay Steward (2006). *How Does Household Production Affect Earnings Inequality? Evidence from the American Time Use Survey*. Working Paper 393, U.S. Department of Labor. <https://www.bls.gov/osmr/research-papers/2006/pdf/ec060050.pdf>
- Kelmanson, B. & et.al. (2019). *Explaining the Shadow Economy in Europe: Size, Causes and Policy Options*. IMF Working Paper WP/19/278. <https://www.imf.org/-/media/Files/Publications/WP/2019/wpia2019278-print-pdf.ashx>
- Kirkeberg, Mads Ivar (2021). *Koronapandemien la en sterk demper på innvandringen i fjor*. Statistisk sentralbyrå. Hentet fra: <https://www.ssb.no/befolkning/innvandrere/statistikk/innvandrere-etter-innvandringsgrunn/artikler/Koronapandemien-la-en-sterk-demper-p%C3%A5-innvandringen-i-fjor>
- Mattila-Wiro, P. (2004). *Changes in the Inequality of Income and the Value of Housework time in Finland. Paper prepared for the 28th Conference of the International Association for Research on Income and Wealth*.
- Myhre, Jan Eivind (2015). *Utvandring fra Norge*. Hentet fra <https://www.norgeshistorie.no/industrialisering-og-demokrati/1537-utvandring-fra-norge.html>
- Nørgaard, E. (2001). *Finansiering av helse- og sosialutgifter i Norge 1990-1998*. Oslo/Kongsvinger: Statistisk sentralbyrå. Hentet fra https://www.ssb.no/a/publikasjoner/pdf/rapp_200108/rapp_200108.pdf
- OECD. (2011). *Divided we stand. Why inequality keeps rising*. Hentet fra <https://www.oecd.org/els/soc/dividedwestandwhyinequalitykeepsrising.htm>
- Reiakvam, J., & Skoglund, T. (2009). *Nasjonalregnskap og ulønnet arbeid i husholdningene: Ulønnet arbeid skaper store verdier*. Samfunnsspeilet 2. Hentet fra <https://www.ssb.no/nasjonalregnskap-og-konjunkturer/artikler-og-publikasjoner/ulonnet-arbeid-skaper-store-verdier--30906>
- Sandvik, Lene og Karin H. Gram (2019). *Kontantstøtte blant innvandrere. Laveste andel mottakere på 20 år*, Statistisk sentralbyrå. <https://www.ssb.no/sosiale-forhold-og-kriminalitet/artikler-og-publikasjoner/laveste-andel-mottakere-pa-20-ar>

Tsaklogou, P., & et. al. (2010). *Distributional effects of non-cash income in seven European Countries. Paper prepared for the 31st Conference of the International Association for Research in Income and Wealth.*

United Nations Economic Commission for Europe (UNECE). (2011). *Canberra Group Handbook on Household Income Statistics* (Second Edition), UNECE.

https://unece.org/fileadmin/DAM/stats/groups/cgh/Canberra_Handbook_2011_WEB.pdf

Østby, Lars (2017). Arbeidsinnvandrere – fra hovedstadsfenomen til vanlig syn i hele landet. Samfunnspeilet 3/2017, Statistisk sentralbyrå. Hentet fra

<https://www.ssb.no/befolkning/artikler-og-publikasjoner/arbeidsinnvandrere-fra-hovedstadsfenomen-til-vanlig-syn-i-hele-landet>

Vedlegg A: Tabeller til kapittel 3

Tabell A3.1 Median ekvivalent i prosent av median ekvivalentinntekt i befolkningen. Kohorten 2004–2006

	2006	2007	2008	2009	2010	2011	2012	2013	2014	2015	2016	2017	2018	2019	2020	Antall personer
Alle i kohorten	73	92	94	94	94	95	97	97	96	97	97	98	98	97	98	10 298
Polen	67	88	89	88	88	90	92	92	91	92	93	93	93	92	92	4 966
Tyskland	91	103	105	107	106	106	107	107	107	107	107	107	106	107	106	1 514
Litauen	64	79	82	86	87	88	88	88	87	89	89	90	91	89	91	875
Storbritannia	105	118	121	121	122	119	122	119	119	121	117	114	116	118	118	425
Nederland	71	85	89	91	93	91	93	93	94	95	100	99	99	104	104	373
Frankrike	94	109	113	113	113	113	118	115	121	115	112	115	116	116	118	183
Latvia	74	85	88	89	90	92	91	88	89	93	89	92	91	91	94	160
Filippinene	85	95	98	102	101	101	100	100	99	100	101	101	104	107	108	132
Slovakia	71	97	102	103	101	103	99	97	98	99	97	95	95	93	96	126
Italia	86	97	96	99	96	103	102	105	99	101	104	109	107	103	102	105
India	78	112	109	101	100	104	107	107	103	100	95	92	103	110	112	102
Estland	65	78	83	88	91	89	90	88	89	89	89	88	88	90	88	101

Kilde: Inntektsstatistikk for husholdninger. Statistisk sentralbyrå.

Tabell A3.2 Median ekvivalent i prosent av median ekvivalentinntekt i befolkningen. Kohorten 2007–2009

	2009	2010	2011	2012	2013	2014	2015	2016	2017	2018	2019	2020	Antall personer
Alle i kohorten	81	85	88	90	90	91	91	92	93	93	93	93	30 050
Polen	78	81	84	87	87	88	88	90	90	90	90	89	14 185
Litauen	72	78	82	83	83	84	84	86	87	87	88	89	3 498
Tyskland	92	97	98	100	99	100	99	101	100	100	101	101	3 059
Romania	74	81	83	87	87	87	88	87	89	89	91	89	1 152
Latvia	69	76	80	81	83	83	84	85	86	87	88	90	815
Storbritannia	105	112	113	115	113	113	112	111	109	110	112	111	812
Nederland	80	86	90	93	93	93	95	98	95	97	98	101	556
Slovakia	89	96	97	95	93	96	96	98	98	96	95	93	498
Estland	74	80	83	85	84	84	84	86	88	87	87	86	430
India	94	98	98	107	111	113	106	102	103	106	112	116	428
Bulgaria	65	74	78	83	81	80	82	84	83	83	84	86	425
Filippinene	87	92	95	98	101	99	98	97	97	98	100	100	390
Frankrike	110	113	114	123	119	124	121	118	119	115	117	121	343
Italia	92	98	100	102	99	102	103	102	103	106	108	108	261
Portugal	94	99	103	103	104	104	106	106	103	101	102	102	245
Russland	92	100	106	114	110	117	115	112	110	114	112	115	232
Spania	88	91	95	96	97	98	100	100	101	100	100	103	223
Ungarn	84	88	92	98	96	96	96	95	92	94	91	96	209
Kina	85	93	97	101	104	109	110	105	101	103	106	108	202
Serbia	88	96	101	109	111	112	115	113	117	114	113	121	171
Tsjekkia	88	97	96	100	99	97	95	95	95	94	94	94	157
USA	114	118	127	128	129	133	127	130	127	131	131	131	130
Iran	91	97	110	111	129	140	148	136	130	133	139	138	105

Kilde: Inntektsstatistikk for husholdninger. Statistisk sentralbyrå.

Tabell A3.3 Median ekvivalent i prosent av median ekvivalentinntekt i befolkningen. Kohorten 2010-2012

	2012	2013	2014	2015	2016	2017	2018	2019	2020	Antall personer
Alle i kohorten	70	79	81	83	86	87	87	87	88	40 405
Polen	71	79	81	83	85	86	86	86	85	14 407
Litauen	66	73	75	78	81	83	83	85	85	8 709
Latvia	67	74	75	78	80	82	82	83	84	2 285
Romania	65	76	79	81	83	84	84	85	84	1 845
Tyskland	86	94	97	97	97	99	99	99	98	1 672
Storbritannia	91	104	104	105	105	105	103	105	104	1 147
Bulgaria	57	66	68	70	73	75	75	75	77	960
Spania	58	73	76	77	79	79	81	83	85	855
Estland	72	76	79	81	83	84	84	84	86	832
Slovakia	84	89	89	90	93	92	92	90	88	591
Portugal	66	82	86	88	88	88	91	90	92	567
Nederland	75	90	92	94	95	96	98	100	102	493
Ungarn	70	80	85	88	90	88	90	90	92	441
India	81	95	101	102	100	103	107	113	115	430
Italia	70	82	89	88	88	89	92	93	96	427
Frankrike	92	107	110	109	107	109	109	108	111	413
Serbia	76	90	96	100	98	102	104	106	108	328
Hellas	53	73	76	81	84	85	86	90	92	300
Filippinene	86	94	93	94	95	95	97	99	98	299
Russland	77	91	93	96	97	99	102	103	105	247
Tsjekkia	77	81	85	84	83	88	89	86	89	201
Kina	79	94	93	92	94	97	97	100	96	192
USA	90	109	118	121	123	120	123	120	123	188
Ukraina	73	86	90	93	96	98	98	101	101	179
Iran	85	105	113	111	109	113	123	126	133	159
Pakistan	59	78	79	77	79	76	77	77	77	135
Irland	93	113	114	117	109	112	113	111	110	121
Thailand	86	93	90	88	88	83	94	91	94	109
Brasil	87	100	106	104	104	101	103	106	112	104
Belgia	82	98	102	106	101	104	106	100	103	102

Kilde: Inntektsstatistikk for husholdninger. Statistisk sentralbyrå.

Tabell A3.4 Median ekvivalent i prosent av median ekvivalentinntekt i befolkningen. Kohorten 2013-2015

	2015	2016	2017	2018	2019	2020	Antall personer
Alle i kohorten	73	81	83	84	84	85	38 774
Polen	75	81	84	83	84	83	13 422
Litauen	71	77	80	81	81	82	6 378
Romania	66	74	78	78	79	80	2 825
Latvia	71	76	77	79	79	79	1 520
Spania	64	75	77	79	80	83	1 370
Bulgaria	56	64	66	69	70	73	1 247
Tyskland	85	93	95	97	97	97	1 147
Storbritannia	88	97	99	100	101	102	1 125
Portugal	80	88	89	92	91	95	817
Italia	69	80	80	83	85	89	766
Hellas	64	72	76	79	81	83	731
Ungarn	71	82	84	86	86	88	685
Estland	73	78	77	76	74	75	678
Serbia	73	88	93	94	95	98	588
India	85	99	101	103	103	104	584
Kroatia	61	77	81	85	87	86	576
Slovakia	80	88	90	89	89	88	518
Nederland	80	95	96	99	100	103	467
Frankrike	89	105	111	109	112	114	441
Tsjekkia	74	82	84	83	84	84	269
Kina	84	93	92	93	87	85	229
USA	101	115	114	115	121	118	181
Ukraina	75	88	90	88	90	100	157
Russland	95	100	103	105	109	110	147
Filippinene	68	81	85	85	94	89	132
Iran	96	99	108	112	118	124	123
Bosnia-Hercegovina	74	80	85	86	91	91	111
Belgia	76	88	93	91	97	104	103
Irland	85	99	101	98	99	97	103

Kilde: Inntektsstatistikk for husholdninger. Statistisk sentralbyrå.

Tabell A3.5 Median ekvivalent i prosent av median ekvivalentinntekt i befolkningen. Kohorten 2015-2017

	2018	2019	2020	Antall personer
Alle i kohorten	75	82	83	35 317
Polen	79	82	82	10 052
Litauen	76	78	80	5 281
Romania	70	75	75	2 228
Latvia	71	74	74	1 340
Storbritannia	83	97	96	1 328
Spania	70	77	78	1 260
India	78	92	92	1 178
Tyskland	77	89	90	1 157
Bulgaria	59	61	63	1 028
Kroatia	69	78	81	995
Italia	67	81	84	977
Hellas	69	79	81	909
Portugal	80	84	86	764
Serbia	76	87	90	749
Frankrike	82	99	101	558
Ungarn	71	78	82	522
Nederland	82	90	90	472
Estland	72	75	73	409
Slovakia	80	87	88	370
USA	87	105	107	355
Kina	71	86	82	316
Tsjekkia	78	85	82	224
Ukraina	65	81	84	176
Russland	79	93	99	145
Bosnia-Hercegovina	73	82	88	145
Iran	61	87	88	143
Belgia	73	90	89	142
Canada	93	108	109	128
Brasil	79	104	104	121
Australia	80	102	102	115
Irland	87	102	108	114
Filippinene	60	82	85	109
Tyrkia	79	90	92	104

Kilde: Inntektsstatistikk for husholdninger. Statistisk sentralbyrå.

Vedlegg B: Tabeller til kapittel 4

Tabell B4.1 Andelen som ulike inntektskomponenter utgjør av samlet husholdningsinntekt. Kohorten 2004–2006

	2007	2008	2009	2010	2011	2012	2013	2014	2015	2016	2017	2018	2019	2020
Yrkesinntekt	95	95	92	91	92	92	92	91	91	91	91	91	91	88
Kapitalinntekter	1	1	1	1	1	2	2	2	2	2	2	2	2	3
Overføringer	4	4	7	7	7	6	6	6	7	7	7	7	7	9
Folketrygd	0	1	1	1	1	2	2	2	2	3	3	3	3	4
Arbeidsledighets trygd	0	1	3	3	2	2	2	2	2	2	2	1	1	3
Sykepenges1	1	2	2	3	2	2	3	3	3	3	3	3	3	3
Barnetrygd	2	2	2	2	2	2	2	2	1	1	1	1	1	1
Kontantstøtte	1	0	1	0	0	0	0	0	0	0	0	0	0	0
Sosialhjelp (bidrag og lån)	0	0	0	0	0	0	0	0	0	0	0	0	0	0
Bostøtte	0	0	0	0	0	0	0	0	0	0	0	0	0	0
Samlet inntekt	100	100	100	100	100	100	100	100	100	100	100	100	100	100
Samlet inntekt (gjennomsnitt)	491 800	565 000	588 200	625 800	675 200	722 800	764 000	791 700	825 400	843 100	872 900	901 400	936 600	960 100
Inntekt etter skatt	75	75	75	75	75	75	75	75	75	75	75	75	74	74
Antall personer	10 298	10 298	10 298	10 298	10 298	10 298	10 298	10 298	10 298	10 298	10 298	10 298	10 298	10 298

¹ Sykepenger inngår i yrkesinntekt.

Kilde: Inntektsstatistikk for husholdninger. Statistisk sentralbyrå.

Tabell B4.1.1 Andelen som ulike inntektskomponenter utgjør av samlet husholdningsinntekt. Kohorten 2004–2006.

Polen

	2007	2008	2009	2010	2011	2012	2013	2014	2015	2016	2017	2018	2019	2020
Yrkesinntekt	95	94	89	89	91	92	92	91	90	90	91	91	91	87
Kapitalinntekter	0	1	1	1	1	1	1	2	2	1	2	1	2	2
Overføringer	5	5	10	10	9	7	7	8	8	8	8	7	7	11
Folketrygd	0	0	1	1	1	1	2	2	2	3	3	3	4	4
Arbeidsledighets trygd	0	1	5	5	4	2	2	3	3	3	2	2	1	4
Sykepenger	1	2	3	3	3	3	4	4	4	4	4	4	4	5
Barnetrygd	3	3	3	2	2	2	2	2	2	2	1	1	1	1
Kontantstøtte	1	1	1	1	1	0	0	0	0	0	0	0	0	0
Sosialhjelp (bidrag og lån)	0	0	0	0	0	0	0	0	0	0	0	0	0	0
Bostøtte	0	0	0	0	0	0	0	0	0	0	0	0	0	0
Samlet inntekt	100	100	100	100	100	100	100	100	100	100	100	100	100	100
Samlet inntekt (gjennomsnitt)	422 000	477 800	485 000	514 800	560 100	602 400	637 700	656 900	689 600	709 000	738 800	757 000	782 500	791 300
Inntekt etter skatt	78	78	79	79	78	78	78	78	78	78	77	76	76	76
Antall personer	4 967	4 967	4 967	4 967	4 967	4 967	4 967	4 967	4 967	4 967	4 967	4 967	4 967	4 967

Kilde: Inntektsstatistikk for husholdninger. Statistisk sentralbyrå.

Tabell B4.1.2 Andelen som ulike inntektskomponenter utgjør av samlet husholdningsinntekt. Kohorten 2004–2006. Tyskland

	2007	2008	2009	2010	2011	2012	2013	2014	2015	2016	2017	2018	2019	2020
Yrkesinntekt	97	95	95	94	94	94	93	93	92	92	91	92	92	89
Kapitalinntekter	1	2	1	1	1	2	3	2	2	2	3	2	2	2
Overføringer	2	3	4	5	5	4	5	5	6	7	6	6	7	9
Folketrygd	0	0	1	1	1	2	2	2	3	3	3	4	4	4
Arbeidsledighets-trygd	0	1	2	2	1	1	1	1	1	1	1	1	1	2
Sykepenger	2	2	2	3	3	3	3	3	3	3	3	3	3	3
Barnetrygd	1	1	1	1	1	1	1	1	1	1	1	1	1	1
Kontantstøtte	0	0	0	0	0	0	0	0	0	0	0	0	0	0
Sosialhjelp (bidrag og lån)	0	0	0	0	0	0	0	0	0	0	0	0	0	0
Bostøtte	0	0	0	0	0	0	0	0	0	0	0	0	0	0
Samlet inntekt	100	100	100	100	100	100	100	100	100	100	100	100	100	100
Samlet inntekt (gjennomsnitt)	571 500	660 800	693 900	735 300	778 600	825 900	868 000	901 300	927 600	951 600	987 200	1 007 500	1 038 200	1 060 700
Inntekt etter skatt	73	73	73	73	73	73	73	73	73	73	73	72	73	72
Antall personer	1 514	1 514	1 514	1 514	1 514	1 514	1 514	1 514	1 514	1 514	1 514	1 514	1 514	1 514

Kilde: Inntektsstatistikk for husholdninger. Statistisk sentralbyrå.

Tabell B4.1.3 Andelen som ulike inntektskomponenter utgjør av samlet husholdningsinntekt. Kohorten 2004–2006. Litauen

	2007	2008	2009	2010	2011	2012	2013	2014	2015	2016	2017	2018	2019	2020
Yrkesinntekt	95	94	91	89	88	90	91	90	89	90	90	92	91	88
Kapitalinntekter	1	1	1	2	4	3	2	2	3	2	2	1	2	2
Overføringer	4	5	8	9	8	7	7	8	8	8	8	7	7	10
Folketrygd	0	1	1	1	2	2	2	2	3	3	3	3	3	3
Arbeidsledighets-trygd	0	1	3	4	3	3	3	3	3	2	2	1	1	3
Sykepenger	2	2	3	3	2	2	3	3	3	3	2	3	2	3
Barnetrygd	2	2	2	2	2	2	2	2	2	2	2	1	1	1
Kontantstøtte	1	1	1	1	0	0	0	0	0	0	0	0	0	0
Sosialhjelp (bidrag og lån)	0	0	0	0	0	0	0	0	0	0	0	0	0	0
Bostøtte	0	0	0	0	0	0	0	0	0	0	0	0	0	0
Samlet inntekt	100	100	100	100	100	100	100	100	100	100	100	100	100	100
Samlet inntekt (gjennomsnitt)	427 800	492 300	527 900	574 100	630 600	655 200	678 000	694 000	732 900	756 400	793 700	818 800	855 700	886 600
Inntekt etter skatt	76	77	76	76	77	77	76	77	77	76	76	76	76	75
Antall personer	875	875	875	875	875	875	875	875	875	875	875	875	875	875

Kilde: Inntektsstatistikk for husholdninger. Statistisk sentralbyrå.

Tabell B4.1.4 Andelen som ulike inntektskomponenter utgjør av samlet husholdningsinntekt. Kohorten 2004–2006. Storbritannia

	2007	2008	2009	2010	2011	2012	2013	2014	2015	2016	2017	2018	2019	2020
Yrkesinntekt	95	95	94	93	93	93	92	91	90	91	89	89	90	86
Kapitalinntekter	2	2	2	2	4	3	4	5	5	5	6	6	4	7
Overføringer	3	3	4	4	4	4	4	4	4	5	6	5	5	7
Folketrygd	1	1	1	1	1	1	1	1	2	2	2	2	2	2
Arbeidsledighets-trygd	0	0	1	1	1	1	1	1	1	1	1	1	1	2
Sykepenger	1	2	2	2	2	2	2	2	2	2	2	1	1	2
Barnetrygd	1	1	1	1	1	1	1	1	1	1	1	1	1	1
Kontantstøtte	0	0	0	0	0	0	0	0	0	0	0	0	0	0
Sosialhjelp (bidrag og lån)	0	0	0	0	0	0	0	0	0	0	0	0	0	0
Bostøtte	0	0	0	0	0	0	0	0	0	0	0	0	0	0
Samlet inntekt	100	100	100	100	100	100	100	100	100	100	100	100	100	100
Samlet inntekt (gjennomsnitt)	774 000	876 100	922 300	963 000	1 041 100	1 115 800	1 156 200	1 220 400	1 278 600	1 267 000	1 279 600	1 338 800	1 386 600	1 488 300
Inntekt etter skatt	71	71	70	70	70	70	70	70	70	70	70	70	69	69
Antall personer	425	425	425	425	425	425	425	425	425	425	425	425	425	425

Kilde: Inntektsstatistikk for husholdninger. Statistisk sentralbyrå.

Tabell B4.1.5 Andelen som ulike inntektskomponenter utgjør av samlet husholdningsinntekt. Kohorten 2004–2006. Nederland

	2007	2008	2009	2010	2011	2012	2013	2014	2015	2016	2017	2018	2019	2020
Yrkesinntekt	93	92	92	92	92	91	91	91	90	90	91	90	89	85
Kapitalinntekter	2	2	1	1	1	2	2	2	3	2	2	2	4	5
Overføringer	5	6	6	7	7	7	7	7	7	8	8	8	7	10
Folketrygd	1	2	2	2	3	3	3	4	4	4	3	3	3	3
Arbeidsledighets-trygd	0	0	1	1	1	1	1	0	1	1	0	0	0	2
Sykepenger	3	3	3	3	3	3	3	3	3	2	2	2	2	3
Barnetrygd	2	2	2	2	2	2	2	2	2	2	1	1	1	1
Kontantstøtte	0	0	0	0	0	0	0	0	0	0	0	0	0	0
Sosialhjelp (bidrag og lån)	0	0	0	0	0	0	0	0	0	0	0	0	0	0
Bostøtte	0	0	0	0	0	0	0	0	0	0	0	0	0	0
Samlet inntekt	100	100	100	100	100	100	100	100	100	100	100	100	100	100
Samlet inntekt (gjennomsnitt)	571 600	650 800	700 800	740 900	787 500	843 300	886 400	924 600	964 200	1 005 200	1 011 100	1 047 900	1 136 700	1 211 500
Inntekt etter skatt	74	75	74	74	74	74	74	74	73	73	73	73	73	72
Antall personer	373	373	373	373	373	373	373	373	373	373	373	373	373	373

Kilde: Inntektsstatistikk for husholdninger. Statistisk sentralbyrå.

Tabell B4.1.6 Andelen som ulike inntektskomponenter utgjør av samlet husholdningsinntekt. Kohorten 2004–2006. Frankrike

	2007	2008	2009	2010	2011	2012	2013	2014	2015	2016	2017	2018	2019	2020
Yrkesinntekt	97	97	96	94	94	94	84	92	89	92	92	93	94	93
Kapitalinntekter	1	1	1	2	2	2	12	5	8	3	3	2	2	2
Overføringer	2	2	3	4	4	3	4	3	4	4	5	5	4	6
Folketrygd	0	0	1	0	1	1	1	1	1	1	1	2	1	1
Arbeidsledighets-trygd	0	0	1	2	1	1	1	1	1	1	1	1	1	2
Sykepenger	1	2	2	1	1	2	1	1	2	1	1	1	1	1
Barnetrygd	1	1	1	1	1	1	1	1	1	1	1	1	1	1
Kontantstøtte	0	0	0	0	0	0	0	0	0	0	0	0	0	0
Sosialhjelp (bidrag og lån)	0	0	0	0	0	0	0	0	0	0	0	0	0	0
Bostøtte	0	0	0	0	0	0	0	0	0	0	0	0	0	0
Samlet inntekt	100	100	100	100	100	100	100	100	100	100	100	100	100	100
Samlet inntekt (gjennomsnitt)	630 500	755 500	797 300	894 200	951 700	996 100	1 167 000	1 192 400	1 198 600	1 199 500	1 252 300	1 301 500	1 364 200	1 390 700
Inntekt etter skatt	71	71	71	70	70	71	71	70	71	71	71	71	71	71
Antall personer	183	183	183	183	183	183	183	183	183	183	183	183	183	183

Kilde: Inntektsstatistikk for husholdninger. Statistisk sentralbyrå.

Tabell B4.1.7 Andelen som ulike inntektskomponenter utgjør av samlet husholdningsinntekt. Kohorten 2004–2006.**Latvia**

	2007	2008	2009	2010	2011	2012	2013	2014	2015	2016	2017	2018	2019	2020
Yrkesinntekt	96	94	90	91	90	90	90	87	86	89	90	87	89	85
Kapitalinntekter	0	2	2	1	1	2	2	7	8	3	2	6	5	7
Overføringer	4	4	7	8	8	8	7	6	6	8	7	7	6	9
Folketrygd	1	1	1	2	3	2	2	2	2	3	3	3	3	2
Arbeidsledighets-trygd	0	1	3	3	3	3	3	2	2	2	2	2	1	3
Sykepenger	2	2	3	2	2	2	2	3	3	2	2	2	2	3
Barnetrygd	2	1	2	2	1	1	1	1	1	1	1	1	1	1
Kontantstøtte	1	0	0	0	0	0	0	0	0	0	0	0	0	0
Sosialhjelp (bidrag og lån)	0	0	0	0	0	0	0	0	0	0	0	0	0	0
Bostøtte	0	0	0	0	0	0	0	0	0	0	0	0	0	0
Samlet inntekt	100	100	100	100	100	100	100	100	100	100	100	100	100	100
Samlet inntekt (gjennomsnitt)	440 600	532 000	548 700	610 100	655 200	704 200	728 500	785 000	856 900	829 400	951 900	936 400	939 800	1 014 600
Inntekt etter skatt	74	75	75	75	75	74	74	74	74	74	72	73	74	74
Antall personer	160	160	160	160	160	160	160	160	160	160	160	160	160	160

Kilde: Inntektsstatistikk for husholdninger. Statistisk sentralbyrå.

Tabell B4.1.8 Andelen som ulike inntektskomponenter utgjør av samlet husholdningsinntekt. Kohorten 2004–2006.**Filippinene**

	2007	2008	2009	2010	2011	2012	2013	2014	2015	2016	2017	2018	2019	2020
Yrkesinntekt	92	103	95	94	97	94	94	95	93	92	93	95	96	92
Kapitalinntekter	6	-6	1	2	-1	1	1	1	0	1	1	0	1	1
Overføringer	3	3	3	4	4	5	5	4	6	7	7	5	3	7
Folketrygd	1	1	1	1	1	1	1	1	1	1	1	1	1	1
Arbeidsledighets-trygd	0	0	0	1	0	1	1	1	3	4	3	1	0	2
Sykepenger	2	3	3	2	2	2	3	3	4	3	3	2	3	4
Barnetrygd	1	1	1	2	2	2	2	2	2	2	1	1	1	1
Kontantstøtte	0	0	1	1	1	1	1	0	0	0	0	0	0	0
Sosialhjelp (bidrag og lån)	0	0	0	0	0	0	0	0	0	0	0	0	0	0
Bostøtte	0	0	0	0	0	0	0	0	0	0	0	0	0	0
Samlet inntekt	100	100	100	100	100	100	100	100	100	100	100	100	100	100
Samlet inntekt (gjennomsnitt)	571 500	601 000	710 300	736 800	762 600	829 900	868 100	909 400	922 500	936 000	957 200	1 016 600	1 079 900	1 097 700
Inntekt etter skatt	73	72	74	75	75	75	75	75	76	76	76	76	75	75
Antall personer	132	132	132	132	132	132	132	132	132	132	132	132	132	132

Kilde: Inntektsstatistikk for husholdninger. Statistisk sentralbyrå.

Tabell B4.1.9 Andelen som ulike inntektskomponenter utgjør av samlet husholdningsinntekt. Kohorten 2004–2006.**Slovakia**

	2007	2008	2009	2010	2011	2012	2013	2014	2015	2016	2017	2018	2019	2020
Yrkesinntekt	96	95	91	89	91	90	92	91	92	92	92	92	92	89
Kapitalinntekter	1	1	1	3	2	3	1	2	1	1	2	2	2	3
Overføringer	3	4	8	8	7	6	7	7	7	7	6	6	6	8
Folketrygd	0	0	1	2	2	2	1	2	2	2	2	2	3	3
Arbeidsledighetstrygd	1	1	4	4	2	2	3	3	2	3	2	1	1	1
Sykepenger	1	3	2	2	3	3	4	3	3	3	3	3	3	4
Barnetrygd	2	2	2	2	1	1	1	1	1	1	1	1	1	1
Kontantstøtte	0	0	0	0	0	0	0	0	0	0	0	0	0	0
Sosialhjelp (bidrag og lån)	0	0	0	0	0	0	0	0	0	0	0	0	0	0
Bostøtte	0	0	0	0	0	0	0	0	0	0	0	0	0	0
Samlet inntekt	100	100	100	100	100	100	100	100	100	100	100	100	100	100
Samlet inntekt (gjennomsnitt)	473 300	528 900	553 200	602 300	644 300	706 800	703 600	744 300	743 300	762 800	788 000	814 100	859 100	864 900
Inntekt etter skatt	76	76	76	76	76	76	76	76	76	76	76	75	75	74
Antall personer	126	126	126	126	126	126	126	126	126	126	126	126	126	126

Kilde: Inntektsstatistikk for husholdninger. Statistisk sentralbyrå.

Tabell B4.1.10 Andelen som ulike inntektskomponenter utgjør av samlet husholdningsinntekt. Kohorten 2004–2006. Italia

	2007	2008	2009	2010	2011	2012	2013	2014	2015	2016	2017	2018	2019	2020
Yrkesinntekt	96	97	93	94	94	93	92	93	92	92	91	92	90	90
Kapitalinntekter	1	0	1	1	0	1	2	1	2	2	3	2	4	2
Overføringer	3	3	6	5	5	6	6	6	6	6	5	5	6	8
Folketrygd	1	1	1	1	2	2	2	1	1	2	2	2	2	2
Arbeidsledighets-trygd	1	1	3	2	2	2	2	2	2	1	1	1	1	3
Sykepenger	2	3	4	2	3	2	1	2	2	1	2	2	1	3
Barnetrygd	1	1	1	1	1	1	1	1	1	1	1	1	1	1
Kontantstøtte	0	0	0	0	0	0	0	0	0	0	0	0	0	0
Sosialhjelp (bidrag og lån)	0	0	0	0	0	0	0	1	0	0	0	0	1	0
Bostøtte	0	0	0	0	0	0	0	0	0	0	0	0	0	0
Samlet inntekt	100	100	100	100	100	100	100	100	100	100	100	100	100	100
Samlet inntekt (gjennomsnitt)	527 100	609 600	679 000	699 200	740 000	832 200	890 900	936 300	972 400	975 500	1 049 900	1 090 900	1 143 500	1 127 400
Inntekt etter skatt	74	73	72	72	73	72	71	72	71	71	71	71	72	71
Antall personer	105	105	105	105	105	105	105	105	105	105	105	105	105	105

Kilde: Inntektsstatistikk for husholdninger. Statistisk sentralbyrå.

Tabell B4.1.11 Andelen som ulike inntektskomponenter utgjør av samlet husholdningsinntekt. Kohorten 2004–2006. India

	2007	2008	2009	2010	2011	2012	2013	2014	2015	2016	2017	2018	2019	2020
Yrkesinntekt	98	97	96	96	95	95	95	95	90	86	89	93	96	92
Kapitalinntekter	0	0	0	1	1	1	1	1	1	2	2	2	0	2
Overføringer	1	2	4	4	4	4	4	4	9	12	10	5	4	6
Folketrygd	0	0	0	0	0	1	1	1	0	1	1	1	0	1
Arbeidsledighets-trygd	0	0	1	0	1	1	1	1	6	8	6	1	1	3
Sykepenger	1	1	2	1	1	1	1	2	1	1	1	2	1	1
Barnetrygd	1	1	1	1	1	1	1	2	2	2	2	2	2	2
Kontantstøtte	0	1	1	1	1	0	0	0	0	0	0	0	0	0
Sosialhjelp (bidrag og lån)	0	0	0	0	0	0	0	0	0	0	0	0	0	0
Bostøtte	0	0	0	0	0	0	0	0	0	0	0	0	0	0
Samlet inntekt	100	100	100	100	100	100	100	100	100	100	100	100	100	100
Samlet inntekt (gjennomsnitt)	643 300	752 800	723 400	755 900	820 800	929 000	969 600	995 800	964 000	940 700	966 800	1 066 600	1 162 800	1 240 800
Inntekt etter skatt	69	69	70	71	72	71	71	72	73	75	75	74	73	72
Antall personer	102	102	102	102	102	102	102	102	102	102	102	102	102	102

Kilde: Inntektsstatistikk for husholdninger. Statistisk sentralbyrå.

Tabell B4.1.12 Andelen som ulike inntektskomponenter utgjør av samlet husholdningsinntekt. Kohorten 2004–2006. Estland

	2007	2008	2009	2010	2011	2012	2013	2014	2015	2016	2017	2018	2019	2020
Yrkesinntekt	95	93	92	93	92	92	88	88	88	86	88	88	88	86
Kapitalinntekter	1	3	2	2	3	2	3	4	3	3	1	3	5	4
Overføringer	4	4	7	5	5	6	9	9	9	11	10	9	7	11
Folketrygd	1	1	0	0	1	2	3	2	3	5	4	4	3	4
Arbeidsledighets-trygd	0	0	2	2	1	2	3	3	2	3	2	2	0	3
Sykepenger	1	1	1	3	3	2	1	2	4	2	2	1	1	3
Barnetrygd	1	1	2	1	1	2	1	1	1	1	1	1	1	1
Kontantstøtte	0	0	0	0	0	0	0	0	0	0	0	0	0	0
Sosialhjelp (bidrag og lån)	0	0	0	0	0	0	0	0	0	0	0	0	0	0
Bostøtte	0	0	0	0	0	0	0	0	0	0	0	0	0	0
Samlet inntekt	100	100	100	100	100	100	100	100	100	100	100	100	100	100
Samlet inntekt (gjennomsnitt)	430 400	486 400	518 000	552 200	594 500	632 500	653 600	673 100	680 200	696 900	688 300	741 100	758 100	796 400
Inntekt etter skatt	75	76	76	75	75	76	76	76	76	76	76	76	75	75
Antall personer	101	101	101	101	101	101	101	101	101	101	101	101	101	101

Kilde: Inntektsstatistikk for husholdninger. Statistisk sentralbyrå.

Tabell B4.2 Andelen som ulike inntektskomponenter utgjør av samlet husholdningsinntekt. Kohorten 2007-2009

	2010	2011	2012	2013	2014	2015	2016	2017	2018	2019	2020
Yrkesinntekt	92	92	93	93	92	91	91	91	92	92	89
Kapitalinntekter	1	1	1	1	1	1	1	1	1	1	2
Overføringer	7	7	6	6	6	7	8	7	7	6	10
Folketrygd	1	1	1	1	1	2	2	2	2	2	3
Arbeidsledighetsstrygd	3	3	2	2	3	3	3	3	2	1	4
Sykepenges ¹	2	2	2	3	3	3	3	3	3	3	3
Barnetrygd	2	2	2	2	2	2	2	1	1	1	1
Kontantstøtte	1	0	0	0	0	0	0	0	0	0	0
Sosialhjelp (bidrag og lån)	0	0	0	0	0	0	0	0	0	0	0
Bostøtte	0	0	0	0	0	0	0	0	0	0	0
Samlet inntekt	100	100	100	100	100	100	100	100	100	100	100
Samlet inntekt (gjennomsnitt)	511 600	572 400	628 600	666 900	702 500	734 400	755 200	781 000	811 800	850 300	872 000
Inntekt etter skatt	76	76	76	76	76	76	76	76	75	75	75
Antall personer	30 050	30 050	30 050	30 050	30 050	30 050	30 050	30 050	30 050	30 050	30 050

¹ Sykepenges inngår i yrkesinntekt.

Kilde: Inntektsstatistikk for husholdninger. Statistisk sentralbyrå.

Tabell B4.2.1 Andelen som ulike inntektskomponenter utgjør av samlet husholdningsinntekt. Kohorten 2007-2009.**Polen**

	2010	2011	2012	2013	2014	2015	2016	2017	2018	2019	2020
Yrkesinntekt	89	90	92	92	92	91	91	91	92	92	88
Kapitalinntekter	0	1	0	0	1	1	1	1	1	1	1
Overføringer	10	9	8	8	7	8	8	8	7	7	11
Folketrygd	1	1	1	1	1	2	2	2	2	3	3
Arbeidsledighetsstrygd	6	4	3	3	3	4	4	3	2	2	4
Sykepenges	2	2	3	3	3	3	3	4	4	3	5
Barnetrygd	3	2	2	2	2	2	2	2	1	1	1
Kontantstøtte	1	1	1	0	0	0	0	0	0	0	0
Sosialhjelp (bidrag og lån)	0	0	0	0	0	0	0	0	0	0	0
Bostøtte	0	0	0	0	0	0	0	0	0	0	0
Samlet inntekt	100	100	100	100	100	100	100	100	100	100	100
Samlet inntekt (gjennomsnitt)	446 100	503 500	551 800	584 400	612 200	643 000	666 500	691 700	714 500	741 000	753 600
Inntekt etter skatt	79	78	78	78	78	78	78	78	77	77	76
Antall personer	14 185	14 185	14 185	14 185	14 185	14 185	14 185	14 185	14 185	14 185	14 185

Kilde: Inntektsstatistikk for husholdninger. Statistisk sentralbyrå.

Tabell B4.2.2 Andelen som ulike inntektskomponenter utgjør av samlet husholdningsinntekt. Kohorten 2007-2009.**Litauen**

	2010	2011	2012	2013	2014	2015	2016	2017	2018	2019	2020
Yrkesinntekt	92	92	92	92	91	91	92	92	93	93	89
Kapitalinntekter	0	0	0	1	1	1	1	1	1	1	1
Overføringer	7	8	7	7	8	8	8	7	7	6	10
Folketrygd	0	1	1	1	1	1	2	2	2	2	2
Arbeidsledighetsstrygd	4	4	3	3	4	4	3	3	2	2	4
Sykepenges	2	2	2	2	3	3	3	3	2	3	3
Barnetrygd	2	2	2	2	2	2	2	2	2	2	2
Kontantstøtte	1	1	0	0	0	0	0	0	0	0	0
Sosialhjelp (bidrag og lån)	0	0	0	0	0	0	0	0	0	0	0
Bostøtte	0	0	0	0	0	0	0	0	0	0	0
Samlet inntekt	100	100	100	100	100	100	100	100	100	100	100
Samlet inntekt (gjennomsnitt)	453 800	510 400	564 100	598 000	632 300	661 500	684 500	712 800	745 200	778 500	807 300
Inntekt etter skatt	77	77	77	77	77	77	77	78	77	77	76
Antall personer	3 498	3 498	3 498	3 498	3 498	3 498	3 498	3 498	3 498	3 498	3 498

Kilde: Inntektsstatistikk for husholdninger. Statistisk sentralbyrå.

Tabell B4.2.3 Andelen som ulike inntektskomponenter utgjør av samlet husholdningsinntekt. Kohorten 2007-2009. Tyskland

	2010	2011	2012	2013	2014	2015	2016	2017	2018	2019	2020
Yrkesinntekt	95	94	94	94	93	92	91	91	91	91	89
Kapitalinntekter	1	1	1	1	1	2	2	2	2	2	2
Overføringer	5	5	5	5	5	6	7	7	7	7	9
Folketrygd	1	1	1	1	2	3	3	3	3	3	4
Arbeidsledighetsstrygd	2	2	1	1	1	2	2	1	1	1	2
Sykepenges	3	3	3	3	3	3	3	3	3	3	3
Barnetrygd	1	1	1	1	1	1	1	1	1	1	1
Kontantstøtte	0	0	0	0	0	0	0	0	0	0	0
Sosialhjelp (bidrag og lån)	0	0	0	0	0	0	0	0	0	0	0
Bostøtte	0	0	0	0	0	0	0	0	0	0	0
Samlet inntekt	100	100	100	100	100	100	100	100	100	100	100
Samlet inntekt (gjennomsnitt)	627 400	684 100	739 200	772 200	813 100	843 800	875 200	894 800	922 200	965 700	992 100
Inntekt etter skatt	74	73	73	74	74	74	74	74	74	74	73
Antall personer	3 059	3 059	3 059	3 059	3 059	3 059	3 059	3 059	3 059	3 059	3 059

Kilde: Inntektsstatistikk for husholdninger. Statistisk sentralbyrå.

Tabell B4.2.4 Andelen som ulike inntektskomponenter utgjør av samlet husholdningsinntekt. Kohorten 2007-2009. Romania

	2010	2011	2012	2013	2014	2015	2016	2017	2018	2019	2020
Yrkesinntekt	93	94	94	93	93	91	89	91	92	92	88
Kapitalinntekter	0	1	1	1	1	1	2	1	1	1	1
Overføringer	6	6	6	6	6	8	9	9	7	7	11
Folketrygd	0	0	1	1	1	2	2	2	2	2	3
Arbeidsledighetsstrygd	3	3	2	2	2	3	4	3	2	2	4
Sykepenges	2	2	2	2	3	3	3	3	2	3	3
Barnetrygd	2	1	2	2	2	2	2	2	2	2	2
Kontantstøtte	1	1	1	0	0	0	0	0	0	0	0
Sosialhjelp (bidrag og lån)	0	0	0	0	0	0	0	0	0	0	0
Bostøtte	0	0	0	0	0	0	0	0	0	0	0
Samlet inntekt	100	100	100	100	100	100	100	100	100	100	100
Samlet inntekt (gjennomsnitt)	482 400	551 100	612 600	648 200	680 900	719 200	719 100	743 400	772 200	822 200	833 900
Inntekt etter skatt	76	76	76	76	76	76	77	77	77	76	76
Antall personer	1 152	1 152	1 152	1 152	1 152	1 152	1 152	1 152	1 152	1 152	1 152

Kilde: Inntektsstatistikk for husholdninger. Statistisk sentralbyrå.

Tabell B4.2.5 Andelen som ulike inntektskomponenter utgjør av samlet husholdningsinntekt. Kohorten 2007-2009. Latvia

	2010	2011	2012	2013	2014	2015	2016	2017	2018	2019	2020
Yrkesinntekt	93	93	92	92	91	90	90	90	91	92	89
Kapitalinntekter	0	0	1	0	1	1	0	1	1	1	1
Overføringer	7	7	8	8	8	9	9	9	8	7	10
Folketrygd	0	0	1	1	1	2	2	2	2	2	2
Arbeidsledighetsstrygd	3	3	3	4	4	4	4	4	3	2	4
Sykepenges	2	2	2	3	4	3	3	3	3	3	3
Barnetrygd	2	2	2	2	2	2	2	2	1	1	1
Kontantstøtte	0	0	0	0	0	0	0	0	0	0	0
Sosialhjelp (bidrag og lån)	0	0	0	0	0	0	0	0	0	0	0
Bostøtte	0	0	0	0	0	0	0	0	0	0	0
Samlet inntekt	100	100	100	100	100	100	100	100	100	100	100
Samlet inntekt (gjennomsnitt)	422 900	490 100	540 400	575 800	610 100	641 500	651 000	680 700	705 100	745 600	774 700
Inntekt etter skatt	78	77	77	77	77	77	77	77	77	77	76
Antall personer	815	815	815	815	815	815	815	815	815	815	815

Kilde: Inntektsstatistikk for husholdninger. Statistisk sentralbyrå.

Tabell B4.2.6 Andelen som ulike inntektskomponenter utgjør av samlet husholdningsinntekt. Kohorten 2007–2009. Storbritannia

	2010	2011	2012	2013	2014	2015	2016	2017	2018	2019	2020
Yrkesinntekt	94	94	93	94	93	91	92	91	91	89	89
Kapitalinntekter	2	1	2	2	3	4	2	3	3	6	3
Overføringer	5	5	5	4	5	5	6	6	6	5	8
Folketrygd	1	1	2	1	2	2	2	2	2	2	3
Arbeidsledighetsstrygd	2	2	1	1	1	2	2	2	1	1	2
Sykepenger	2	2	2	2	2	2	2	2	2	2	2
Barnetrygd	1	1	1	1	1	1	1	1	1	1	1
Kontantstøtte	0	0	0	0	0	0	0	0	0	0	0
Sosialhjelp (bidrag og lån)	0	0	0	0	0	0	0	0	0	0	0
Bostøtte	0	0	0	0	0	0	0	0	0	0	0
Samlet inntekt	100	100	100	100	100	100	100	100	100	100	100
Samlet inntekt (gjennomsnitt)	780 800	851 700	916 500	960 400	1 024 900	1 073 000	1 056 200	1 078 600	1 118 600	1 214 000	1 220 100
Inntekt etter skatt	72	71	72	72	72	71	72	72	72	72	71
Antall personer	812	812	812	812	812	812	812	812	812	812	812

Kilde: Inntektsstatistikk for husholdninger. Statistisk sentralbyrå.

Tabell B4.2.7 Andelen som ulike inntektskomponenter utgjør av samlet husholdningsinntekt. Kohorten 2007–2009. Nederland

	2010	2011	2012	2013	2014	2015	2016	2017	2018	2019	2020
Yrkesinntekt	93	93	92	92	92	90	90	90	90	90	87
Kapitalinntekter	1	1	2	2	2	3	2	2	2	2	2
Overføringer	6	6	6	6	7	7	8	8	8	8	10
Folketrygd	1	1	2	2	2	2	3	3	3	3	3
Arbeidsledighetsstrygd	1	2	1	1	1	1	1	1	1	1	2
Sykepenger	2	3	3	3	2	2	3	2	2	3	3
Barnetrygd	2	2	2	2	2	2	1	1	1	1	1
Kontantstøtte	0	0	0	0	0	0	0	0	0	0	0
Sosialhjelp (bidrag og lån)	0	0	0	0	0	0	0	0	0	0	0
Bostøtte	0	0	0	0	0	0	0	0	0	0	0
Samlet inntekt	100	100	100	100	100	100	100	100	100	100	100
Samlet inntekt (gjennomsnitt)	659 300	735 000	807 900	828 600	866 000	913 600	933 800	957 600	1 003 500	1 051 900	1 097 100
Inntekt etter skatt	73	73	73	73	74	74	74	74	73	73	73
Antall personer	556	556	556	556	556	556	556	556	556	556	556

Kilde: Inntektsstatistikk for husholdninger. Statistisk sentralbyrå.

Tabell B4.2.8 Andelen som ulike inntektskomponenter utgjør av samlet husholdningsinntekt. Kohorten 2007–2009. Slovakia

	2010	2011	2012	2013	2014	2015	2016	2017	2018	2019	2020
Yrkesinntekt	95	94	94	93	94	94	93	94	92	93	87
Kapitalinntekter	0	1	0	1	1	0	1	0	0	0	3
Overføringer	5	5	6	6	5	5	6	6	7	7	10
Folketrygd	0	0	0	1	1	1	2	2	3	3	4
Arbeidsledighetsstrygd	2	3	3	3	2	2	2	2	2	1	3
Sykepenger	1	2	2	3	3	4	3	4	4	4	5
Barnetrygd	1	1	2	2	1	1	1	1	1	1	1
Kontantstøtte	0	0	0	0	0	0	0	0	0	0	0
Sosialhjelp (bidrag og lån)	0	0	0	0	0	0	0	0	0	0	0
Bostøtte	0	0	0	0	0	0	0	0	0	0	0
Samlet inntekt	100	100	100	100	100	100	100	100	100	100	100
Samlet inntekt (gjennomsnitt)	521 500	562 100	592 500	625 300	657 400	681 600	715 600	751 600	764 400	775 400	801 800
Inntekt etter skatt	78	77	78	78	77	77	77	77	77	77	76
Antall personer	498	498	498	498	498	498	498	498	498	498	498

Kilde: Inntektsstatistikk for husholdninger. Statistisk sentralbyrå.

Tabell B4.2.9 Andelen som ulike inntektskomponenter utgjør av samlet husholdningsinntekt. Kohorten 2007–2009. Estland

	2010	2011	2012	2013	2014	2015	2016	2017	2018	2019	2020
Yrkesinntekt	93	93	92	93	91	92	92	88	91	92	87
Kapitalinntekter	1	0	1	-1	0	0	1	5	2	1	0
Overføringer	6	7	7	7	9	8	8	7	7	7	14
Folketrygd	0	1	2	1	2	2	2	2	2	3	3
Arbeidsledighetsstrygd	3	3	3	3	4	3	3	2	1	1	6
Sykepenges	2	3	3	3	3	3	3	3	2	2	3
Barnetrygd	1	1	1	1	1	1	1	1	1	1	1
Kontantstøtte	0	0	0	0	0	0	0	0	0	0	0
Sosialhjelp (bidrag og lån)	0	0	0	0	0	0	0	0	0	0	0
Bostøtte	0	0	0	0	0	0	0	0	0	0	0
Samlet inntekt	100	100	100	100	100	100	100	100	100	100	100
Samlet inntekt (gjennomsnitt)	460 900	511 200	550 700	582 600	612 800	639 500	661 500	723 100	731 900	735 500	728 200
Inntekt etter skatt	76	75	76	75	76	76	77	77	76	76	76
Antall personer	430	430	430	430	430	430	430	430	430	430	430

Kilde: Inntektsstatistikk for husholdninger. Statistisk sentralbyrå.

Tabell B4.2.10 Andelen som ulike inntektskomponenter utgjør av samlet husholdningsinntekt. Kohorten 2007–2009. India

	2010	2011	2012	2013	2014	2015	2016	2017	2018	2019	2020
Yrkesinntekt	97	97	97	96	94	93	90	90	93	95	92
Kapitalinntekter	0	1	0	1	2	1	1	1	1	1	2
Overføringer	2	2	3	3	4	6	9	9	5	4	6
Folketrygd	0	0	0	0	0	0	0	1	0	0	1
Arbeidsledighetsstrygd	0	0	0	1	2	4	6	5	2	1	3
Sykepenges	1	1	1	1	1	1	1	1	1	1	1
Barnetrygd	1	1	1	1	1	1	1	1	1	1	1
Kontantstøtte	0	0	0	0	0	0	0	0	0	0	0
Sosialhjelp (bidrag og lån)	0	0	0	0	0	0	0	0	0	0	0
Bostøtte	0	0	0	0	0	0	0	0	0	0	0
Samlet inntekt	100	100	100	100	100	100	100	100	100	100	100
Samlet inntekt (gjennomsnitt)	627 600	715 100	837 400	932 200	990 700	959 100	948 400	969 800	1 059 400	1 168 700	1 237 800
Inntekt etter skatt	71	71	71	71	72	72	73	73	73	72	72
Antall personer	428	428	428	428	428	428	428	428	428	428	428

Kilde: Inntektsstatistikk for husholdninger. Statistisk sentralbyrå.

Tabell B4.2.11 Andelen som ulike inntektskomponenter utgjør av samlet husholdningsinntekt. Kohorten 2007–2009. Bulgaria

	2010	2011	2012	2013	2014	2015	2016	2017	2018	2019	2020
Yrkesinntekt	94	93	93	93	91	91	89	92	92	92	85
Kapitalinntekter	0	1	1	1	1	1	1	0	0	1	1
Overføringer	5	7	6	7	8	8	10	8	7	8	14
Folketrygd	1	1	1	1	1	2	2	2	3	3	3
Arbeidsledighetsstrygd	2	3	3	3	3	4	4	3	1	2	6
Sykepenges	2	3	3	3	4	3	4	3	4	3	5
Barnetrygd	1	1	1	1	1	1	1	1	1	1	1
Kontantstøtte	1	0	0	0	0	0	0	0	0	0	0
Sosialhjelp (bidrag og lån)	0	0	0	0	0	0	0	0	0	0	0
Bostøtte	0	0	0	0	0	0	0	0	0	0	0
Samlet inntekt	100	100	100	100	100	100	100	100	100	100	100
Samlet inntekt (gjennomsnitt)	436 000	498 300	545 900	587 200	614 100	660 800	671 200	682 600	705 100	740 900	778 100
Inntekt etter skatt	77	76	76	76	77	77	77	77	77	77	77
Antall personer	425	425	425	425	425	425	425	425	425	425	425

Kilde: Inntektsstatistikk for husholdninger. Statistisk sentralbyrå.

Tabell B4.2.12 Andelen som ulike inntektskomponenter utgjør av samlet husholdningsinntekt. Kohorten 2007-2009. Filippinene

	2010	2011	2012	2013	2014	2015	2016	2017	2018	2019	2020
Yrkesinntekt	97	98	97	96	96	92	91	92	94	95	92
Kapitalinntekter	0	0	0	1	1	1	0	1	1	1	1
Overføringer	3	2	3	3	4	7	8	7	5	4	7
Folketrygd	1	1	1	1	1	1	1	1	1	1	1
Arbeidsledighetsstrygd	1	0	0	0	1	3	5	3	1	0	3
Sykepenger	1	1	1	2	2	3	3	3	2	2	3
Barnetrygd	1	1	1	1	1	1	1	2	1	1	1
Kontantstøtte	0	0	0	0	0	1	1	1	1	0	0
Sosialhjelp (bidrag og lån)	0	0	0	0	0	0	0	0	0	0	0
Bostøtte	0	0	0	0	0	0	0	0	0	0	0
Samlet inntekt	100	100	100	100	100	100	100	100	100	100	100
Samlet inntekt (gjennomsnitt)	542 900	613 400	712 200	777 400	793 200	819 800	840 700	875 600	943 800	1 019 600	1 052 900
Inntekt etter skatt	74	74	74	74	75	76	76	77	76	75	75
Antall personer	390	390	390	390	390	390	390	390	390	390	390

Kilde: Inntektsstatistikk for husholdninger. Statistisk sentralbyrå.

Tabell B4.2.13 Andelen som ulike inntektskomponenter utgjør av samlet husholdningsinntekt. Kohorten 2007-2009. Frankrike

	2010	2011	2012	2013	2014	2015	2016	2017	2018	2019	2020
Yrkesinntekt	95	95	95	95	92	93	92	90	93	94	92
Kapitalinntekter	2	1	2	2	3	3	3	5	2	2	2
Overføringer	3	4	3	3	4	4	4	5	5	4	6
Folketrygd	0	1	1	1	1	1	1	1	1	1	1
Arbeidsledighetsstrygd	1	1	1	1	1	1	1	1	1	1	2
Sykepenger	1	1	1	1	1	1	1	1	1	1	1
Barnetrygd	1	1	1	1	1	1	1	1	1	1	1
Kontantstøtte	0	0	0	0	0	0	0	0	0	0	0
Sosialhjelp (bidrag og lån)	0	0	0	0	0	0	0	0	0	0	0
Bostøtte	0	0	0	0	0	0	0	0	0	0	0
Samlet inntekt	100	100	100	100	100	100	100	100	100	100	100
Samlet inntekt (gjennomsnitt)	753 700	857 700	951 900	1 008 100	1 065 700	1 111 200	1 143 700	1 218 100	1 224 800	1 286 300	1 366 400
Inntekt etter skatt	71	71	71	70	71	71	71	71	71	71	70
Antall personer	343	343	343	343	343	343	343	343	343	343	343

Kilde: Inntektsstatistikk for husholdninger. Statistisk sentralbyrå.

Tabell B4.2.14 Andelen som ulike inntektskomponenter utgjør av samlet husholdningsinntekt. Kohorten 2007-2009. Italia

	2010	2011	2012	2013	2014	2015	2016	2017	2018	2019	2020
Yrkesinntekt	95	94	93	93	93	92	92	93	93	93	91
Kapitalinntekter	1	1	2	2	2	3	3	2	2	1	2
Overføringer	4	5	6	5	4	5	6	6	6	5	7
Folketrygd	1	1	1	1	1	1	1	1	2	2	2
Arbeidsledighetsstrygd	1	1	2	2	1	2	2	1	1	1	2
Sykepenger	1	2	2	2	2	2	2	2	1	2	2
Barnetrygd	1	1	1	1	1	1	1	1	1	1	1
Kontantstøtte	0	0	0	0	0	0	0	0	0	0	0
Sosialhjelp (bidrag og lån)	0	0	0	0	0	0	0	0	0	0	0
Bostøtte	0	0	0	0	0	0	0	0	0	0	0
Samlet inntekt	100	100	100	100	100	100	100	100	100	100	100
Samlet inntekt (gjennomsnitt)	753 200	744 500	811 200	842 800	901 400	947 300	992 000	1 008 300	1 065 900	1 143 300	1 206 800
Inntekt etter skatt	71	72	72	72	72	73	72	73	72	72	72
Antall personer	261	261	261	261	261	261	261	261	261	261	261

Kilde: Inntektsstatistikk for husholdninger. Statistisk sentralbyrå.

Tabell B4.2.15 Andelen som ulike inntektskomponenter utgjør av samlet husholdningsinntekt. Kohorten 2007-2009. Portugal

	2010	2011	2012	2013	2014	2015	2016	2017	2018	2019	2020
Yrkesinntekt	95	94	94	94	94	92	90	89	91	93	89
Kapitalinntekter	0	1	1	1	1	2	2	3	3	2	1
Overføringer	5	5	5	5	5	6	8	8	6	5	10
Folketrygd	1	1	1	1	1	1	2	2	2	2	2
Arbeidsledighetsstrygd	2	2	1	1	1	2	3	3	2	1	4
Sykepenger	2	2	1	2	2	2	2	2	2	2	2
Barnetrygd	1	1	1	1	1	1	1	1	1	1	1
Kontantstøtte	0	0	0	0	0	0	0	0	0	0	0
Sosialhjelp (bidrag og lån)	0	0	0	0	0	0	0	0	0	0	0
Bostøtte	0	0	0	0	0	0	0	0	0	0	0
Samlet inntekt	100	100	100	100	100	100	100	100	100	100	100
Samlet inntekt (gjennomsnitt)	618 100	684 800	764 000	805 200	844 400	882 400	903 100	924 300	967 800	1 001 500	1 002 300
Inntekt etter skatt	73	74	73	73	73	73	74	74	73	73	73
Antall personer	245	245	245	245	245	245	245	245	245	245	245

Kilde: Inntektsstatistikk for husholdninger. Statistisk sentralbyrå.

Tabell B4.2.16 Andelen som ulike inntektskomponenter utgjør av samlet husholdningsinntekt. Kohorten 2007-2009. Russland

	2010	2011	2012	2013	2014	2015	2016	2017	2018	2019	2020
Yrkesinntekt	95	95	94	94	93	92	91	91	92	94	91
Kapitalinntekter	1	1	1	1	2	1	1	2	2	1	2
Overføringer	4	4	4	5	5	6	7	7	6	5	7
Folketrygd	1	1	2	1	1	2	2	2	2	2	2
Arbeidsledighetsstrygd	1	1	1	1	2	2	3	3	2	1	3
Sykepenger	1	1	1	1	1	1	1	1	1	1	1
Barnetrygd	1	1	1	1	1	1	1	1	1	1	1
Kontantstøtte	0	0	0	0	0	0	0	0	0	0	0
Sosialhjelp (bidrag og lån)	0	0	0	0	0	0	0	0	0	0	0
Bostøtte	0	0	0	0	0	0	0	0	0	0	0
Samlet inntekt	100	100	100	100	100	100	100	100	100	100	100
Samlet inntekt (gjennomsnitt)	632 900	716 000	814 600	882 500	958 000	999 600	976 300	1 014 600	1 095 100	1 144 300	1 156 200
Inntekt etter skatt	73	72	72	72	72	71	72	72	72	72	72
Antall personer	232	232	232	232	232	232	232	232	232	232	232

Kilde: Inntektsstatistikk for husholdninger. Statistisk sentralbyrå.

Tabell B4.2.17 Andelen som ulike inntektskomponenter utgjør av samlet husholdningsinntekt. Kohorten 2007-2009. Spania

	2010	2011	2012	2013	2014	2015	2016	2017	2018	2019	2020
Yrkesinntekt	91	91	92	92	91	91	91	92	91	91	87
Kapitalinntekter	1	2	2	2	1	2	1	1	1	2	2
Overføringer	7	8	7	7	7	7	8	7	7	7	11
Folketrygd	2	2	2	2	2	2	3	3	3	3	3
Arbeidsledighetsstrygd	2	3	2	2	3	3	2	1	1	1	3
Sykepenger	2	1	3	3	2	2	2	1	2	1	2
Barnetrygd	1	1	1	1	1	1	1	1	1	1	1
Kontantstøtte	0	0	0	0	0	0	0	0	0	0	0
Sosialhjelp (bidrag og lån)	0	0	0	0	0	0	0	0	0	0	0
Bostøtte	0	0	0	0	0	0	0	0	0	0	0
Samlet inntekt	100	100	100	100	100	100	100	100	100	100	100
Samlet inntekt (gjennomsnitt)	597 800	676 300	720 600	776 600	800 300	879 900	891 600	945 100	963 000	1 023 700	1 035 900
Inntekt etter skatt	74	74	74	73	74	73	73	72	72	73	72
Antall personer	223	223	223	223	223	223	223	223	223	223	223

Kilde: Inntektsstatistikk for husholdninger. Statistisk sentralbyrå.

Tabell B4.2.18 Andelen som ulike inntektskomponenter utgjør av samlet husholdningsinntekt. Kohorten 2007-2009. Ungarn

	2010	2011	2012	2013	2014	2015	2016	2017	2018	2019	2020
Yrkesinntekt	96	95	95	95	95	93	89	89	87	92	90
Kapitalinntekter	0	1	1	1	1	1	4	4	7	1	2
Overføringer	3	4	4	5	4	6	7	7	6	7	8
Folketrygd	1	1	1	1	1	1	2	2	3	3	3
Arbeidsledighetsstrygd	1	1	2	2	2	3	3	2	1	2	3
Sykepenger	2	1	1	2	2	2	2	3	2	2	2
Barnetrygd	1	1	1	1	1	1	1	1	1	1	1
Kontantstøtte	0	0	0	0	0	0	0	0	0	0	0
Sosialhjelp (bidrag og lån)	0	0	0	0	0	0	0	0	0	0	0
Bostøtte	0	0	0	0	0	0	0	0	0	0	0
Samlet inntekt	100	100	100	100	100	100	100	100	100	100	100
Samlet inntekt (gjennomsnitt)	557 900	613 400	690 900	747 100	797 300	821 300	824 600	872 100	945 700	914 100	940 600
Inntekt etter skatt	72	72	72	72	72	73	73	73	73	73	72
Antall personer	209	209	209	209	209	209	209	209	209	209	209

Kilde: Inntektsstatistikk for husholdninger. Statistisk sentralbyrå.

Tabell B4.2.19 Andelen som ulike inntektskomponenter utgjør av samlet husholdningsinntekt. Kohorten 2007-2009. Kina

	2010	2011	2012	2013	2014	2015	2016	2017	2018	2019	2020
Yrkesinntekt	99	97	95	94	94	94	92	92	94	94	91
Kapitalinntekter	0	0	2	2	2	2	2	1	2	3	3
Overføringer	2	3	3	4	4	4	6	6	4	3	6
Folketrygd	0	0	0	0	0	1	0	0	0	0	0
Arbeidsledighetsstrygd	0	1	1	2	1	2	3	3	2	1	4
Sykepenger	1	1	1	1	1	1	0	0	1	1	0
Barnetrygd	1	1	1	1	1	1	1	1	1	1	1
Kontantstøtte	0	0	0	0	0	0	0	0	0	0	0
Sosialhjelp (bidrag og lån)	0	0	0	0	0	0	0	0	0	0	0
Bostøtte	0	0	0	0	0	0	0	0	0	0	0
Samlet inntekt	100	100	100	100	100	100	100	100	100	100	100
Samlet inntekt (gjennomsnitt)	564 900	640 900	754 500	836 400	890 400	921 900	909 900	897 500	980 300	1 059 400	1 075 600
Inntekt etter skatt	73	73	73	73	73	73	73	73	73	73	73
Antall personer	202	202	202	202	202	202	202	202	202	202	202

Kilde: Inntektsstatistikk for husholdninger. Statistisk sentralbyrå.

Tabell B4.2.20 Andelen som ulike inntektskomponenter utgjør av samlet husholdningsinntekt. Kohorten 2007-2009. Serbia

	2010	2011	2012	2013	2014	2015	2016	2017	2018	2019	2020
Yrkesinntekt	97	97	96	95	94	94	94	94	93	94	93
Kapitalinntekter	0	0	1	1	2	2	2	1	3	1	2
Overføringer	2	3	3	4	5	5	5	4	4	4	5
Folketrygd	0	0	1	0	1	1	1	2	2	2	2
Arbeidsledighetsstrygd	0	1	1	2	2	1	1	1	1	1	1
Sykepenger	2	3	2	3	4	2	2	3	2	2	2
Barnetrygd	1	1	1	1	1	1	1	1	1	1	1
Kontantstøtte	0	0	0	0	0	0	0	0	0	0	0
Sosialhjelp (bidrag og lån)	0	0	0	0	0	0	0	0	0	0	0
Bostøtte	0	0	0	0	0	0	0	0	0	0	0
Samlet inntekt	100	100	100	100	100	100	100	100	100	100	100
Samlet inntekt (gjennomsnitt)	608 600	713 100	821 500	904 500	949 800	1 028 300	1 028 300	1 150 600	1 206 200	1 271 500	1 363 000
Inntekt etter skatt	73	72	72	72	72	72	72	72	72	71	71
Antall personer	171	171	171	171	171	171	171	171	171	171	171

Kilde: Inntektsstatistikk for husholdninger. Statistisk sentralbyrå.

Tabell B4.2.21 Andelen som ulike inntektskomponenter utgjør av samlet husholdningsinntekt. Kohorten 2007-2009. Tsjekkia

	2010	2011	2012	2013	2014	2015	2016	2017	2018	2019	2020
Yrkesinntekt	96	95	93	92	93	92	91	91	92	93	89
Kapitalinntekter	1	1	1	2	2	1	2	1	1	2	2
Overføringer	3	4	6	6	6	6	6	8	7	6	9
Folketrygd	0	0	1	1	1	1	1	2	1	1	2
Arbeidsledighetsstrygd	2	2	3	3	2	2	3	3	2	1	4
Sykepenger	2	2	2	3	3	4	3	2	3	2	2
Barnetrygd	1	1	1	1	1	1	1	1	1	2	2
Kontantstøtte	0	0	0	0	0	1	0	0	0	0	0
Sosialhjelp (bidrag og lån)	0	0	0	0	0	0	1	1	1	1	0
Bostøtte	0	0	0	0	0	0	0	0	0	0	0
Samlet inntekt	100	100	100	100	100	100	100	100	100	100	100
Samlet inntekt (gjennomsnitt)	577 700	622 200	671 300	732 700	750 500	777 600	800 800	816 400	827 600	866 900	905 100
Inntekt etter skatt	74	74	74	74	74	75	74	75	74	74	74
Antall personer	157	157	157	157	157	157	157	157	157	157	157

Kilde: Inntektsstatistikk for husholdninger. Statistisk sentralbyrå.

Tabell B4.2.22 Andelen som ulike inntektskomponenter utgjør av samlet husholdningsinntekt. Kohorten 2007-2009. USA

	2010	2011	2012	2013	2014	2015	2016	2017	2018	2019	2020
Yrkesinntekt	97	96	88	92	94	93	91	91	91	92	88
Kapitalinntekter	1	2	10	6	3	4	4	3	4	4	7
Overføringer	2	2	2	2	3	3	5	6	5	4	5
Folketrygd	0	1	1	0	1	1	1	1	2	1	1
Arbeidsledighetsstrygd	1	1	0	1	1	1	2	0	0	0	2
Sykepenger	1	1	2	1	2	1	2	2	1	1	1
Barnetrygd	1	1	1	1	1	1	1	1	1	1	1
Kontantstøtte	0	0	0	0	0	0	0	0	0	0	0
Sosialhjelp (bidrag og lån)	0	0	0	0	0	0	0	0	0	0	0
Bostøtte	0	0	0	0	0	0	0	0	0	0	0
Samlet inntekt	100	100	100	100	100	100	100	100	100	100	100
Samlet inntekt (gjennomsnitt)	851 700	950 900	1 103 700	1 124 400	1 172 000	1 197 000	1 189 200	1 189 100	1 248 000	1 314 000	1 432 500
Inntekt etter skatt	70	69	70	70	70	70	71	71	71	70	70
Antall personer	130	130	130	130	130	130	130	130	130	130	130

Kilde: Inntektsstatistikk for husholdninger. Statistisk sentralbyrå.

Tabell B4.2.23 Andelen som ulike inntektskomponenter utgjør av samlet husholdningsinntekt. Kohorten 2007-2009. Iran

	2010	2011	2012	2013	2014	2015	2016	2017	2018	2019	2020
Yrkesinntekt	98	99	96	95	95	94	89	93	94	94	96
Kapitalinntekter	1	0	1	2	2	2	5	1	2	3	1
Overføringer	1	1	2	3	3	4	6	6	4	3	4
Folketrygd	0	0	0	0	0	0	0	0	1	1	1
Arbeidsledighetsstrygd	0	0	1	2	2	2	4	4	2	1	1
Sykepenger	0	1	1	0	1	1	1	1	1	1	1
Barnetrygd	0	0	0	0	0	0	0	1	1	1	1
Kontantstøtte	0	0	0	0	0	0	0	0	0	0	0
Sosialhjelp (bidrag og lån)	0	0	0	0	0	0	0	0	0	0	0
Bostøtte	0	0	0	0	0	0	0	0	0	0	0
Samlet inntekt	100	100	100	100	100	100	100	100	100	100	100
Samlet inntekt (gjennomsnitt)	641 800	690 200	781 100	911 900	1 002 900	1 077 700	1 092 700	1 061 800	1 141 700	1 267 900	1 307 600
Inntekt etter skatt	71	71	71	71	72	70	71	71	71	71	71
Antall personer	105	105	105	105	105	105	105	105	105	105	105

Kilde: Inntektsstatistikk for husholdninger. Statistisk sentralbyrå.

Tabell B4.3 Andelen som ulike inntektskomponenter utgjør av samlet husholdningsinntekt. Kohorten 2010-2012

	2013	2014	2015	2016	2017	2018	2019	2020
Yrkesinntekt	94	93	92	91	92	92	93	88
Kapitalinntekter	1	1	1	1	1	1	1	2
Overføringer	6	6	7	8	7	7	6	10
Folketrygd	1	1	1	1	2	2	2	2
Arbeidsledighetstrygd	2	3	3	3	3	2	2	5
Sykepenger ¹	2	2	2	2	3	3	3	3
Barnetrygd	2	2	1	1	1	1	1	1
Kontantstøtte	0	0	0	0	0	0	0	0
Sosialhjelp (bidrag og lån)	0	0	0	0	0	0	0	0
Bostøtte	0	0	0	0	0	0	0	0
Samlet inntekt	100	100	100	100	100	100	100	100
Samlet inntekt (gjennomsnitt)	531 300	583 700	628 900	657 900	690 600	723 900	757 800	781 200
Inntekt etter skatt	77	76	76	77	77	76	76	75
Antall personer	40 405	40 405	40 405	40 405	40 405	40 405	40 405	40 405

¹ Sykepenger inngår i yrkesinntekt.

Kilde: Inntektsstatistikk for husholdninger. Statistisk sentralbyrå.

Tabell B4.3.1 Andelen som ulike inntektskomponenter utgjør av samlet husholdningsinntekt. Kohorten 2010-2012.**Polen**

	2013	2014	2015	2016	2017	2018	2019	2020
Yrkesinntekt	93	92	91	91	92	92	93	88
Kapitalinntekter	0	0	1	1	1	1	1	1
Overføringer	6	7	8	8	7	7	7	12
Folketrygd	1	1	1	1	2	2	2	2
Arbeidsledighetstrygd	3	3	4	4	3	2	2	5
Sykepenger	2	2	3	3	3	3	3	4
Barnetrygd	2	2	2	2	2	1	1	1
Kontantstøtte	0	1	1	1	1	1	1	0
Sosialhjelp (bidrag og lån)	0	0	0	0	0	0	0	0
Bostøtte	0	0	0	0	0	0	0	0
Samlet inntekt	100	100	100	100	100	100	100	100
Samlet inntekt (gjennomsnitt)	474 500	518 600	562 400	593 600	623 700	649 400	669 400	675 000
Inntekt etter skatt	79	79	79	79	79	77	77	76
Antall personer	14 407	14 407	14 407	14 407	14 407	14 407	14 407	14 407

Kilde: Inntektsstatistikk for husholdninger. Statistisk sentralbyrå.

Tabell B4.3.2 Andelen som ulike inntektskomponenter utgjør av samlet husholdningsinntekt. Kohorten 2010-2012.**Litauen**

	2013	2014	2015	2016	2017	2018	2019	2020
Yrkesinntekt	93	92	91	91	92	92	93	88
Kapitalinntekter	0	0	1	1	1	1	1	1
Overføringer	6	7	8	8	7	7	7	12
Folketrygd	1	1	1	1	2	2	2	2
Arbeidsledighetstrygd	3	3	4	4	3	2	2	5
Sykepenger	2	2	3	3	3	3	3	4
Barnetrygd	2	2	2	2	2	1	1	1
Kontantstøtte	0	1	1	1	1	1	1	0
Sosialhjelp (bidrag og lån)	0	0	0	0	0	0	0	0
Bostøtte	0	0	0	0	0	0	0	0
Samlet inntekt	100	100	100	100	100	100	100	100
Samlet inntekt (gjennomsnitt)	474 500	518 600	562 400	593 600	623 700	649 400	669 400	675 000
Inntekt etter skatt	79	79	79	79	79	77	77	76
Antall personer	8 709	8 709	8 709	8 709	8 709	8 709	8 709	8 709

Kilde: Inntektsstatistikk for husholdninger. Statistisk sentralbyrå.

Tabell B4.3.3 Andelen som ulike inntektskomponenter utgjør av samlet husholdningsinntekt. Kohorten 2010–2012.**Latvia**

	2013	2014	2015	2016	2017	2018	2019	2020
Yrkesinntekt	93	91	91	90	91	91	91	86
Kapitalinntekter	0	1	1	1	1	1	2	3
Overføringer	7	8	8	9	9	8	7	11
Folketrygd	1	1	1	2	2	2	2	2
Arbeidsledighetsstrygd	3	4	4	4	4	3	2	5
Sykepenger	2	2	2	2	3	2	3	3
Barnetrygd	2	2	2	2	2	2	2	2
Kontantstøtte	0	0	0	1	0	0	0	0
Sosialhjelp (bidrag og lån)	0	0	0	0	0	0	0	0
Bostøtte	0	0	0	0	0	0	0	0
Samlet inntekt	100	100	100	100	100	100	100	100
Samlet inntekt (gjennomsnitt)	470 300	516 900	562 000	587 200	623 400	651 700	678 200	710 400
Inntekt etter skatt	77	77	78	78	77	77	77	76
Antall personer	2 285	2 285	2 285	2 285	2 285	2 285	2 285	2 285

Kilde: Inntektsstatistikk for husholdninger. Statistisk sentralbyrå.

Tabell B4.3.4 Andelen som ulike inntektskomponenter utgjør av samlet husholdningsinntekt. Kohorten 2010–2012.**Romania**

	2013	2014	2015	2016	2017	2018	2019	2020
Yrkesinntekt	95	93	93	92	91	92	92	87
Kapitalinntekter	0	0	0	1	1	1	1	1
Overføringer	5	6	7	8	8	7	7	12
Folketrygd	1	1	1	1	2	2	2	2
Arbeidsledighetsstrygd	2	3	4	4	4	3	2	6
Sykepenger	2	2	2	3	3	2	2	3
Barnetrygd	1	1	1	1	1	1	1	2
Kontantstøtte	0	0	1	0	0	0	0	0
Sosialhjelp (bidrag og lån)	0	0	0	0	0	0	0	0
Bostøtte	0	0	0	0	0	0	0	0
Samlet inntekt	100	100	100	100	100	100	100	100
Samlet inntekt (gjennomsnitt)	499 400	558 200	600 500	634 100	659 200	685 000	718 500	731 500
Inntekt etter skatt	77	77	77	77	78	77	77	76
Antall personer	1 845	1 845	1 845	1 845	1 845	1 845	1 845	1 845

Kilde: Inntektsstatistikk for husholdninger. Statistisk sentralbyrå.

Tabell B4.3.5 Andelen som ulike inntektskomponenter utgjør av samlet husholdningsinntekt. Kohorten 2010–2012.**Tyskland**

	2013	2014	2015	2016	2017	2018	2019	2020
Yrkesinntekt	95	94	93	93	92	92	92	89
Kapitalinntekter	1	2	2	1	2	2	3	2
Overføringer	4	4	5	6	6	6	6	9
Folketrygd	1	1	2	2	2	3	3	3
Arbeidsledighetsstrygd	1	1	1	2	1	1	1	3
Sykepenger	2	2	3	2	2	2	2	3
Barnetrygd	1	1	1	1	1	1	1	1
Kontantstøtte	0	0	0	0	0	0	0	0
Sosialhjelp (bidrag og lån)	0	0	0	0	0	0	0	0
Bostøtte	0	0	0	0	0	0	0	0
Samlet inntekt	100	100	100	100	100	100	100	100
Samlet inntekt (gjennomsnitt)	676 600	738 100	773 700	804 200	852 300	882 200	928 300	948 400
Inntekt etter skatt	73	73	74	74	74	74	73	73
Antall personer	1 672	1 672	1 672	1 672	1 672	1 672	1 672	1 672

Kilde: Inntektsstatistikk for husholdninger. Statistisk sentralbyrå.

Tabell B4.3.6 Andelen som ulike inntektskomponenter utgjør av samlet husholdningsinntekt. Kohorten 2010-2012. Storbritannia

	2013	2014	2015	2016	2017	2018	2019	2020
Yrkesinntekt	95	94	90	92	92	92	93	89
Kapitalinntekter	2	2	6	2	2	3	2	3
Overføringer	3	4	5	6	6	5	5	8
Folketrygd	1	1	1	2	1	2	2	2
Arbeidsledighetsstrygd	1	1	2	2	2	1	1	3
Sykepenger	2	2	2	2	2	2	2	2
Barnetrygd	1	1	1	1	1	1	1	1
Kontantstøtte	0	0	0	0	0	0	0	0
Sosialhjelp (bidrag og lån)	0	0	0	0	0	0	0	0
Bostøtte	0	0	0	0	0	0	0	0
Samlet inntekt	100	100	100	100	100	100	100	100
Samlet inntekt (gjennomsnitt)	818 900	889 500	981 100	952 200	983 300	1 030 200	1 095 800	1 152 600
Inntekt etter skatt	71	72	72	72	72	73	72	72
Antall personer	1 147	1 147	1 147	1 147	1 147	1 147	1 147	1 147

Kilde: Inntektsstatistikk for husholdninger. Statistisk sentralbyrå.

Tabell B4.3.7 Andelen som ulike inntektskomponenter utgjør av samlet husholdningsinntekt. Kohorten 2010-2012. Bulgaria

	2013	2014	2015	2016	2017	2018	2019	2020
Yrkesinntekt	94	93	91	91	89	92	91	85
Kapitalinntekter	0	0	0	0	2	0	1	1
Overføringer	6	7	9	9	9	8	8	14
Folketrygd	1	1	1	1	2	2	2	3
Arbeidsledighetsstrygd	2	3	4	4	4	3	3	7
Sykepenger	2	2	3	3	2	3	3	4
Barnetrygd	2	2	2	2	2	1	1	2
Kontantstøtte	0	0	1	0	0	0	0	0
Sosialhjelp (bidrag og lån)	0	0	0	0	0	0	0	0
Bostøtte	0	0	0	0	0	0	0	0
Samlet inntekt	100	100	100	100	100	100	100	100
Samlet inntekt (gjennomsnitt)	447 300	497 800	537 700	574 300	611 200	622 300	641 100	669 800
Inntekt etter skatt	78	78	78	78	78	78	78	77
Antall personer	960	960	960	960	960	960	960	960

Kilde: Inntektsstatistikk for husholdninger. Statistisk sentralbyrå.

Tabell B4.3.8 Andelen som ulike inntektskomponenter utgjør av samlet husholdningsinntekt. Kohorten 2010-2012. Spania

	2013	2014	2015	2016	2017	2018	2019	2020
Yrkesinntekt	92	91	91	89	91	91	91	86
Kapitalinntekter	1	1	1	2	1	1	1	1
Overføringer	7	8	8	8	9	8	8	13
Folketrygd	1	1	1	2	2	2	3	3
Arbeidsledighetsstrygd	2	3	3	3	3	2	2	5
Sykepenger	2	2	2	3	2	2	3	3
Barnetrygd	1	1	1	1	1	1	1	1
Kontantstøtte	0	0	0	0	0	0	0	0
Sosialhjelp (bidrag og lån)	1	1	0	0	1	0	0	0
Bostøtte	0	0	0	0	0	0	0	0
Samlet inntekt	100	100	100	100	100	100	100	100
Samlet inntekt (gjennomsnitt)	520 800	581 000	622 200	671 300	689 900	720 400	758 600	790 000
Inntekt etter skatt	76	75	75	75	76	76	76	75
Antall personer	855	855	855	855	855	855	855	855

Kilde: Inntektsstatistikk for husholdninger. Statistisk sentralbyrå.

Tabell B4.3.9 Andelen som ulike inntektskomponenter utgjør av samlet husholdningsinntekt. Kohorten 2010–2012. Estland

	2013	2014	2015	2016	2017	2018	2019	2020
Yrkesinntekt	94	91	91	90	91	92	92	87
Kapitalinntekter	0	2	1	2	2	1	2	1
Overføringer	6	7	7	8	7	6	6	11
Folketrygd	1	1	2	2	2	2	2	2
Arbeidsledighetsstrygd	2	3	3	3	3	2	1	5
Sykepenger	2	2	2	2	2	2	2	3
Barnetrygd	1	1	1	1	1	1	1	1
Kontantstøtte	0	0	0	0	0	0	0	0
Sosialhjelp (bidrag og lån)	0	0	0	0	0	0	0	0
Bostøtte	0	0	0	0	0	0	0	0
Samlet inntekt	100	100	100	100	100	100	100	100
Samlet inntekt (gjennomsnitt)	475 000	519 800	555 300	577 300	607 900	625 900	652 300	662 300
Inntekt etter skatt	77	77	77	77	77	77	76	76
Antall personer	832	832	832	832	832	832	832	832

Kilde: Inntektsstatistikk for husholdninger. Statistisk sentralbyrå.

Tabell B4.3.10 Andelen som ulike inntektskomponenter utgjør av samlet husholdningsinntekt. Kohorten 2010–2012. Slovakia

	2013	2014	2015	2016	2017	2018	2019	2020
Yrkesinntekt	94	93	93	93	92	93	92	89
Kapitalinntekter	0	0	0	0	0	1	1	1
Overføringer	6	7	7	7	7	6	6	10
Folketrygd	1	1	1	1	1	2	2	3
Arbeidsledighetsstrygd	2	4	4	4	3	2	2	4
Sykepenger	2	3	3	3	3	4	4	5
Barnetrygd	1	1	1	1	1	1	1	1
Kontantstøtte	0	0	0	0	1	0	0	0
Sosialhjelp (bidrag og lån)	0	0	0	0	0	0	0	0
Bostøtte	0	0	0	0	0	0	0	0
Samlet inntekt	100	100	100	100	100	100	100	100
Samlet inntekt (gjennomsnitt)	546 900	572 400	605 300	636 400	651 100	685 200	718 900	721 400
Inntekt etter skatt	78	78	78	78	78	77	77	76
Antall personer	591	591	591	591	591	591	591	591

Kilde: Inntektsstatistikk for husholdninger. Statistisk sentralbyrå.

Tabell B4.3.11 Andelen som ulike inntektskomponenter utgjør av samlet husholdningsinntekt. Kohorten 2010–2012. Portugal

	2013	2014	2015	2016	2017	2018	2019	2020
Yrkesinntekt	95	94	92	92	92	92	93	87
Kapitalinntekter	1	1	2	1	1	2	1	1
Overføringer	4	5	6	7	7	6	6	12
Folketrygd	0	1	1	1	1	2	2	2
Arbeidsledighetsstrygd	1	2	3	3	3	2	1	6
Sykepenger	1	2	2	2	2	2	2	2
Barnetrygd	1	1	1	1	1	1	1	1
Kontantstøtte	0	0	0	0	0	0	0	0
Sosialhjelp (bidrag og lån)	0	0	0	0	0	0	0	0
Bostøtte	0	0	0	0	0	0	0	0
Samlet inntekt	100	100	100	100	100	100	100	100
Samlet inntekt (gjennomsnitt)	583 700	651 500	697 300	705 400	732 100	788 900	829 700	865 000
Inntekt etter skatt	75	74	75	75	76	75	75	74
Antall personer	567	567	567	567	567	567	567	567

Kilde: Inntektsstatistikk for husholdninger. Statistisk sentralbyrå.

Tabell B4.3.12 Andelen som ulike inntektskomponenter utgjør av samlet husholdningsinntekt. Kohorten 2010–2012. Nederland

	2013	2014	2015	2016	2017	2018	2019	2020
Yrkesinntekt	93	92	90	91	90	91	90	89
Kapitalinntekter	2	2	3	1	3	2	3	2
Overføringer	5	6	7	8	7	7	7	9
Folketrygd	1	2	2	3	3	3	2	3
Arbeidsledighetsstrygd	1	1	2	2	1	1	1	2
Sykepenger	2	3	2	2	2	2	2	2
Barnetrygd	1	1	1	1	1	1	1	1
Kontantstøtte	0	0	0	0	0	0	0	0
Sosialhjelp (bidrag og lån)	0	0	0	0	0	0	0	0
Bostøtte	0	0	0	0	0	0	0	0
Samlet inntekt	100	100	100	100	100	100	100	100
Samlet inntekt (gjennomsnitt)	720 100	785 300	837 800	860 100	906 600	942 800	1 036 600	1 075 400
Inntekt etter skatt	73	74	73	73	73	73	73	72
Antall personer	493	493	493	493	493	493	493	493

Kilde: Inntektsstatistikk for husholdninger. Statistisk sentralbyrå.

Tabell B4.3.13 Andelen som ulike inntektskomponenter utgjør av samlet husholdningsinntekt. Kohorten 2010–2012. Ungarn

	2013	2014	2015	2016	2017	2018	2019	2020
Yrkesinntekt	94	93	93	94	93	92	93	91
Kapitalinntekter	1	1	2	0	0	1	1	1
Overføringer	5	5	6	6	7	6	5	9
Folketrygd	1	1	1	1	2	2	1	2
Arbeidsledighetsstrygd	2	3	3	3	3	3	2	4
Sykepenger	1	2	2	2	2	2	2	2
Barnetrygd	1	1	1	1	1	1	1	1
Kontantstøtte	0	0	0	0	0	0	0	0
Sosialhjelp (bidrag og lån)	0	0	0	0	0	0	0	0
Bostøtte	0	0	0	0	0	0	0	0
Samlet inntekt	100	100	100	100	100	100	100	100
Samlet inntekt (gjennomsnitt)	579 600	643 100	718 100	736 300	760 600	800 300	839 300	856 800
Inntekt etter skatt	75	74	74	74	74	74	74	74
Antall personer	441	441	441	441	441	441	441	441

Kilde: Inntektsstatistikk for husholdninger. Statistisk sentralbyrå.

Tabell B4.3.14 Andelen som ulike inntektskomponenter utgjør av samlet husholdningsinntekt. Kohorten 2010–2012. India

	2013	2014	2015	2016	2017	2018	2019	2020
Yrkesinntekt	97	97	95	91	92	94	94	93
Kapitalinntekter	0	1	1	1	1	1	2	2
Overføringer	3	3	4	8	7	5	4	5
Folketrygd	0	0	0	0	0	0	0	0
Arbeidsledighetsstrygd	0	0	2	5	4	2	1	3
Sykepenger	1	1	1	1	1	1	1	1
Barnetrygd	1	1	1	1	1	1	1	1
Kontantstøtte	0	0	0	0	0	0	0	0
Sosialhjelp (bidrag og lån)	0	0	0	0	0	0	0	0
Bostøtte	0	0	0	0	0	0	0	0
Samlet inntekt	100	100	100	100	100	100	100	100
Samlet inntekt (gjennomsnitt)	741 700	840 000	866 500	881 100	914 800	997 400	1 123 700	1 182 000
Inntekt etter skatt	72	71	72	73	73	72	72	72
Antall personer	430	430	430	430	430	430	430	430

Kilde: Inntektsstatistikk for husholdninger. Statistisk sentralbyrå.

Tabell B4.3.15 Andelen som ulike inntektskomponenter utgjør av samlet husholdningsinntekt. Kohorten 2010–2012. Italia

	2013	2014	2015	2016	2017	2018	2019	2020
Yrkesinntekt	94	93	92	92	92	91	92	88
Kapitalinntekter	1	1	3	2	2	2	2	1
Overføringer	5	6	6	6	6	6	6	11
Folketrygd	1	1	1	1	2	2	2	2
Arbeidsledighetsstrygd	2	2	2	2	2	1	1	5
Sykepenger	1	2	2	2	2	2	2	3
Barnetrygd	1	1	1	1	1	1	1	1
Kontantstøtte	0	0	0	0	0	0	0	0
Sosialhjelp (bidrag og lån)	1	1	1	0	0	0	0	0
Bostøtte	0	0	0	0	0	0	0	0
Samlet inntekt	100	100	100	100	100	100	100	100
Samlet inntekt (gjennomsnitt)	615 100	706 700	751 300	763 100	797 700	860 200	904 400	930 400
Inntekt etter skatt	73	73	73	73	74	74	73	73
Antall personer	427	427	427	427	427	427	427	427

Kilde: Inntektsstatistikk for husholdninger. Statistisk sentralbyrå.

Tabell B4.3.16 Andelen som ulike inntektskomponenter utgjør av samlet husholdningsinntekt. Kohorten 2010–2012. Frankrike

	2013	2014	2015	2016	2017	2018	2019	2020
Yrkesinntekt	95	94	93	94	94	94	94	91
Kapitalinntekter	2	2	3	2	2	2	2	3
Overføringer	3	3	4	4	4	4	4	6
Folketrygd	0	0	0	1	1	1	1	1
Arbeidsledighetsstrygd	1	1	2	2	1	1	1	3
Sykepenger	1	1	1	1	1	2	1	2
Barnetrygd	1	1	1	1	1	1	1	1
Kontantstøtte	0	0	0	0	0	0	0	0
Sosialhjelp (bidrag og lån)	0	0	0	0	0	0	0	0
Bostøtte	0	0	0	0	0	0	0	0
Samlet inntekt	100	100	100	100	100	100	100	100
Samlet inntekt (gjennomsnitt)	806 400	896 600	926 800	929 900	978 900	1 034 200	1 096 800	1 169 800
Inntekt etter skatt	71	71	72	72	72	72	72	71
Antall personer	413	413	413	413	413	413	413	413

Kilde: Inntektsstatistikk for husholdninger. Statistisk sentralbyrå.

Tabell B4.3.17 Andelen som ulike inntektskomponenter utgjør av samlet husholdningsinntekt. Kohorten 2010–2012. Serbia

	2013	2014	2015	2016	2017	2018	2019	2020
Yrkesinntekt	97	96	95	95	94	95	95	92
Kapitalinntekter	0	1	0	0	0	0	0	1
Overføringer	3	3	4	5	5	4	4	7
Folketrygd	0	1	1	1	1	2	2	2
Arbeidsledighetsstrygd	0	1	1	2	2	1	1	2
Sykepenger	1	2	3	2	2	2	3	3
Barnetrygd	1	1	1	1	1	1	1	1
Kontantstøtte	0	0	0	0	0	0	0	0
Sosialhjelp (bidrag og lån)	0	0	0	0	0	0	0	0
Bostøtte	0	0	0	0	0	0	0	0
Samlet inntekt	100	100	100	100	100	100	100	100
Samlet inntekt (gjennomsnitt)	659 600	761 200	806 300	863 400	922 500	984 400	1 062 800	1 117 100
Inntekt etter skatt	73	74	74	74	74	74	74	73
Antall personer	328	328	328	328	328	328	328	328

Kilde: Inntektsstatistikk for husholdninger. Statistisk sentralbyrå.

Tabell B4.3.18 Andelen som ulike inntektskomponenter utgjør av samlet husholdningsinntekt. Kohorten 2010-2012.**Hellas**

	2013	2014	2015	2016	2017	2018	2019	2020
Yrkesinntekt	93	93	93	93	92	92	92	86
Kapitalinntekter	1	1	1	0	1	1	2	2
Overføringer	6	6	6	7	7	7	6	12
Folketrygd	1	1	1	2	2	2	2	3
Arbeidsledighetstrygd	2	2	3	3	2	2	1	5
Sykepenger	2	2	3	3	3	2	3	4
Barnetrygd	1	1	1	1	1	1	1	1
Kontantstøtte	0	0	0	0	0	0	0	0
Sosialhjelp (bidrag og lån)	0	0	0	0	0	0	0	0
Bostøtte	0	0	0	0	0	0	0	0
Samlet inntekt	100	100	100	100	100	100	100	100
Samlet inntekt (gjennomsnitt)	510 000	585 000	624 600	666 900	707 800	765 100	820 500	883 600
Inntekt etter skatt	76	75	75	75	75	75	75	74
Antall personer	300	300	300	300	300	300	300	300

Kilde: Inntektsstatistikk for husholdninger. Statistisk sentralbyrå.

Tabell B4.3.19 Andelen som ulike inntektskomponenter utgjør av samlet husholdningsinntekt. Kohorten 2010-2012.**Filippinene**

	2013	2014	2015	2016	2017	2018	2019	2020
Yrkesinntekt	97	97	93	92	92	95	95	92
Kapitalinntekter	0	1	1	0	0	1	0	0
Overføringer	2	3	5	8	7	5	4	7
Folketrygd	0	0	1	1	1	1	1	2
Arbeidsledighetstrygd	0	1	2	4	3	1	1	3
Sykepenger	1	1	1	2	2	2	2	3
Barnetrygd	1	1	1	1	1	1	1	1
Kontantstøtte	0	0	0	1	0	0	0	0
Sosialhjelp (bidrag og lån)	0	0	0	0	0	0	0	0
Bostøtte	0	0	0	0	0	0	0	0
Samlet inntekt	100	100	100	100	100	100	100	100
Samlet inntekt (gjennomsnitt)	636 200	691 200	723 400	756 000	790 700	848 300	935 600	947 200
Inntekt etter skatt	73	74	75	76	77	76	76	76
Antall personer	299	299	299	299	299	299	299	299

Kilde: Inntektsstatistikk for husholdninger. Statistisk sentralbyrå.

Tabell B4.3.20 Andelen som ulike inntektskomponenter utgjør av samlet husholdningsinntekt. Kohorten 2010-2012.**Russland**

	2013	2014	2015	2016	2017	2018	2019	2020
Yrkesinntekt	94	92	91	92	92	93	93	90
Kapitalinntekter	2	2	2	1	2	2	1	3
Overføringer	4	6	7	7	6	5	5	7
Folketrygd	1	1	2	2	2	2	2	2
Arbeidsledighetstrygd	1	2	3	3	2	1	1	2
Sykepenger	1	1	1	1	1	1	1	2
Barnetrygd	1	1	1	1	1	1	1	1
Kontantstøtte	0	0	0	0	0	0	0	0
Sosialhjelp (bidrag og lån)	0	0	0	0	0	0	0	0
Bostøtte	0	0	0	0	0	0	0	0
Samlet inntekt	100	100	100	100	100	100	100	100
Samlet inntekt (gjennomsnitt)	690 000	773 900	807 100	819 300	861 700	906 200	979 500	1 031 800
Inntekt etter skatt	73	72	73	73	73	73	73	72
Antall personer	247	247	247	247	247	247	247	247

Kilde: Inntektsstatistikk for husholdninger. Statistisk sentralbyrå.

Tabell B4.3.21 Andelen som ulike inntektskomponenter utgjør av samlet husholdningsinntekt. Kohorten 2010–2012. Tsjekkia

	2013	2014	2015	2016	2017	2018	2019	2020
Yrkesinntekt	94	92	77	84	84	88	91	84
Kapitalinntekter	1	3	17	9	8	6	3	5
Overføringer	6	5	5	8	8	6	6	10
Folketrygd	1	1	1	1	1	1	1	2
Arbeidsledighetsstrygd	2	2	2	4	3	2	1	4
Sykepenger	2	1	2	2	2	3	4	3
Barnetrygd	1	1	1	1	1	1	1	1
Kontantstøtte	0	0	0	0	0	0	0	0
Sosialhjelp (bidrag og lån)	0	0	1	1	1	1	1	1
Bostøtte	0	0	0	0	0	0	0	0
Samlet inntekt	100	100	100	100	100	100	100	100
Samlet inntekt (gjennomsnitt)	505 400	595 600	736 400	677 200	725 600	726 400	751 000	791 500
Inntekt etter skatt	76	75	67	76	75	75	75	74
Antall personer	201	201	201	201	201	201	201	201

Kilde: Inntektsstatistikk for husholdninger. Statistisk sentralbyrå.

Tabell B4.3.22 Andelen som ulike inntektskomponenter utgjør av samlet husholdningsinntekt. Kohorten 2010–2012. Kina

	2013	2014	2015	2016	2017	2018	2019	2020
Yrkesinntekt	97	96	95	93	92	92	91	88
Kapitalinntekter	1	1	1	2	3	4	5	3
Overføringer	2	3	4	5	5	5	4	9
Folketrygd	0	0	1	1	1	1	1	2
Arbeidsledighetsstrygd	0	1	1	2	2	1	1	4
Sykepenger	0	0	1	1	1	1	1	0
Barnetrygd	1	1	1	1	1	1	1	1
Kontantstøtte	0	0	1	0	0	0	0	0
Sosialhjelp (bidrag og lån)	0	0	0	0	0	0	0	0
Bostøtte	0	0	0	0	0	0	0	0
Samlet inntekt	100	100	100	100	100	100	100	100
Samlet inntekt (gjennomsnitt)	669 500	756 200	808 500	823 900	845 900	874 000	944 900	975 100
Inntekt etter skatt	72	73	72	72	74	74	73	73
Antall personer	192	192	192	192	192	192	192	192

Kilde: Inntektsstatistikk for husholdninger. Statistisk sentralbyrå.

Tabell B4.3.23 Andelen som ulike inntektskomponenter utgjør av samlet husholdningsinntekt. Kohorten 2010–2012. USA

	2013	2014	2015	2016	2017	2018	2019	2020
Yrkesinntekt	95	95	93	94	94	91	93	89
Kapitalinntekter	2	1	2	1	2	5	2	4
Overføringer	4	4	5	5	5	4	5	7
Folketrygd	2	1	2	2	1	1	1	1
Arbeidsledighetsstrygd	0	1	1	1	1	0	0	2
Sykepenger	1	1	1	2	1	1	1	2
Barnetrygd	1	1	1	1	1	1	1	1
Kontantstøtte	0	0	0	0	0	0	0	0
Sosialhjelp (bidrag og lån)	0	0	0	0	0	0	0	0
Bostøtte	0	0	0	0	0	0	0	0
Samlet inntekt	100	100	100	100	100	100	100	100
Samlet inntekt (gjennomsnitt)	844 900	929 700	998 800	1 029 900	1 090 300	1 217 700	1 240 800	1 320 600
Inntekt etter skatt	71	70	71	71	71	71	71	71
Antall personer	188	188	188	188	188	188	188	188

Kilde: Inntektsstatistikk for husholdninger. Statistisk sentralbyrå.

Tabell B4.3.24 Andelen som ulike inntektskomponenter utgjør av samlet husholdningsinntekt. Kohorten 2010–2012.**Ukraina**

	2013	2014	2015	2016	2017	2018	2019	2020
Yrkesinntekt	93	92	93	91	92	92	94	89
Kapitalinntekter	1	1	1	1	1	1	1	5
Overføringer	6	7	6	8	8	7	6	7
Folketrygd	1	2	2	2	2	2	2	2
Arbeidsledighetstrygd	1	2	1	2	2	2	1	2
Sykepenger	2	2	1	1	1	2	2	2
Barnetrygd	1	1	1	1	1	1	1	1
Kontantstøtte	0	0	0	1	0	0	0	0
Sosialhjelp (bidrag og lån)	0	0	0	0	0	0	0	0
Bostøtte	0	0	0	0	0	0	0	0
Samlet inntekt	100	100	100	100	100	100	100	100
Samlet inntekt (gjennomsnitt)	613 700	690 300	778 000	806 200	846 900	911 300	965 900	1 062 900
Inntekt etter skatt	74	74	74	74	74	74	74	73
Antall personer	179	179	179	179	179	179	179	179

Kilde: Inntektsstatistikk for husholdninger. Statistisk sentralbyrå.

Tabell B4.3.25 Andelen som ulike inntektskomponenter utgjør av samlet husholdningsinntekt. Kohorten 2010–2012.**Iran**

	2013	2014	2015	2016	2017	2018	2019	2020
Yrkesinntekt	98	97	94	89	89	93	95	91
Kapitalinntekter	0	1	1	1	1	1	1	2
Overføringer	2	3	6	9	10	6	4	6
Folketrygd	0	0	0	0	0	1	0	1
Arbeidsledighetstrygd	0	1	4	7	7	3	2	3
Sykepenger	1	1	1	1	1	1	1	2
Barnetrygd	0	0	0	1	1	1	1	1
Kontantstøtte	0	0	0	0	0	0	0	0
Sosialhjelp (bidrag og lån)	0	0	0	0	0	0	0	0
Bostøtte	0	0	0	0	0	0	0	0
Samlet inntekt	100	100	100	100	100	100	100	100
Samlet inntekt (gjennomsnitt)	734 300	829 200	826 000	831 900	861 400	969 600	1 081 500	1 224 400
Inntekt etter skatt	71	71	72	73	73	73	72	71
Antall personer	159	159	159	159	159	159	159	159

Kilde: Inntektsstatistikk for husholdninger. Statistisk sentralbyrå.

Tabell B4.3.26 Andelen som ulike inntektskomponenter utgjør av samlet husholdningsinntekt. Kohorten 2010–2012.**Pakistan**

	2013	2014	2015	2016	2017	2018	2019	2020
Yrkesinntekt	93	91	87	87	87	84	87	82
Kapitalinntekter	1	1	1	0	1	3	1	3
Overføringer	7	8	12	13	12	13	12	15
Folketrygd	1	2	2	3	3	3	3	4
Arbeidsledighetstrygd	1	1	4	4	3	3	2	4
Sykepenger	2	3	3	3	2	2	2	3
Barnetrygd	1	2	2	2	2	2	2	2
Kontantstøtte	1	1	1	1	1	1	1	0
Sosialhjelp (bidrag og lån)	1	1	1	0	1	1	1	1
Bostøtte	0	0	0	0	0	0	0	0
Samlet inntekt	100	100	100	100	100	100	100	100
Samlet inntekt (gjennomsnitt)	641 300	707 300	704 600	727 700	769 900	805 600	858 000	923 100
Inntekt etter skatt	74	74	74	75	75	74	74	74
Antall personer	135	135	135	135	135	135	135	135

Kilde: Inntektsstatistikk for husholdninger. Statistisk sentralbyrå.

Tabell B4.3.27 Andelen som ulike inntektskomponenter utgjør av samlet husholdningsinntekt. Kohorten 2010-2012. Irland

	2013	2014	2015	2016	2017	2018	2019	2020
Yrkesinntekt	95	95	95	92	92	94	95	90
Kapitalinntekter	1	2	2	3	3	2	1	2
Overføringer	3	3	3	5	5	4	4	8
Folketrygd	0	0	0	1	1	1	1	2
Arbeidsledighetsstrygd	1	1	1	2	2	1	0	3
Sykepenger	1	1	1	1	1	2	3	2
Barnetrygd	1	1	1	1	1	1	1	1
Kontantstøtte	0	0	0	0	0	0	0	0
Sosialhjelp (bidrag og lån)	0	0	0	0	0	0	0	0
Bostøtte	0	0	0	0	0	0	0	0
Samlet inntekt	100	100	100	100	100	100	100	100
Samlet inntekt (gjennomsnitt)	858 100	927 700	992 000	1 021 400	1 032 000	1 055 100	1 126 100	1 166 600
Inntekt etter skatt	71	72	71	72	72	72	71	71
Antall personer	121	121	121	121	121	121	121	121

Kilde: Inntektsstatistikk for husholdninger. Statistisk sentralbyrå.

Tabell B4.3.28 Andelen som ulike inntektskomponenter utgjør av samlet husholdningsinntekt. Kohorten 2010-2012. Thailand

	2013	2014	2015	2016	2017	2018	2019	2020
Yrkesinntekt	77	85	84	80	82	79	83	81
Kapitalinntekter	13	3	4	5	4	7	4	4
Overføringer	10	12	12	15	14	14	12	15
Folketrygd	5	6	5	7	8	8	8	8
Arbeidsledighetsstrygd	1	1	2	2	1	1	0	2
Sykepenger	3	3	4	3	4	3	2	3
Barnetrygd	1	1	1	1	1	1	1	1
Kontantstøtte	0	0	0	0	0	0	0	0
Sosialhjelp (bidrag og lån)	0	0	0	0	0	0	0	0
Bostøtte	0	0	0	0	0	0	0	0
Samlet inntekt	100	100	100	100	100	100	100	100
Samlet inntekt (gjennomsnitt)	833 500	808 900	821 900	845 500	869 700	936 200	965 600	948 800
Inntekt etter skatt	74	74	74	76	75	75	74	74
Antall personer	109	109	109	109	109	109	109	109

Kilde: Inntektsstatistikk for husholdninger. Statistisk sentralbyrå.

Tabell B4.3.29 Andelen som ulike inntektskomponenter utgjør av samlet husholdningsinntekt. Kohorten 2010-2012. Brasil

	2013	2014	2015	2016	2017	2018	2019	2020
Yrkesinntekt	93	92	93	90	91	93	90	90
Kapitalinntekter	3	3	2	4	3	2	5	3
Overføringer	5	4	5	6	6	5	5	7
Folketrygd	2	1	1	1	1	1	2	2
Arbeidsledighetsstrygd	1	1	1	2	1	1	1	2
Sykepenger	1	1	1	2	2	2	2	1
Barnetrygd	1	1	1	1	1	1	1	1
Kontantstøtte	0	0	0	0	0	0	0	0
Sosialhjelp (bidrag og lån)	0	0	0	0	0	0	0	0
Bostøtte	0	0	0	0	0	0	0	0
Samlet inntekt	100	100	100	100	100	100	100	100
Samlet inntekt (gjennomsnitt)	795 900	880 100	893 800	901 900	874 100	968 100	1 032 300	1 081 400
Inntekt etter skatt	72	71	72	73	74	74	74	73
Antall personer	104	104	104	104	104	104	104	104

Kilde: Inntektsstatistikk for husholdninger. Statistisk sentralbyrå.

Tabell B4.3.30 Andelen som ulike inntektskomponenter utgjør av samlet husholdningsinntekt. Kohorten 2010-2012. Belgia

	2013	2014	2015	2016	2017	2018	2019	2020
Yrkesinntekt	95	95	93	93	88	93	93	89
Kapitalinntekter	1	1	2	1	5	2	2	3
Overføringer	3	4	5	6	6	6	5	8
Folketrygd	1	1	1	2	2	2	2	3
Arbeidsledighetstrygd	1	1	1	1	1	1	1	3
Sykepenger	2	2	3	2	1	2	2	2
Barnetrygd	1	1	1	1	1	1	1	1
Kontantstøtte	0	0	0	0	0	0	0	0
Sosialhjelp (bidrag og lån)	0	0	0	0	0	0	0	0
Bostøtte	0	0	0	0	0	0	0	0
Samlet inntekt	100	100	100	100	100	100	100	100
Samlet inntekt (gjennomsnitt)	737 200	817 200	849 600	889 300	955 400	973 500	1 017 500	1 082 000
Inntekt etter skatt	72	73	74	74	74	73	73	73
Antall personer	102	102	102	102	102	102	102	102

Kilde: Inntektsstatistikk for husholdninger. Statistisk sentralbyrå.

Tabell B4.4 Andelen som ulike inntektskomponenter utgjør av samlet husholdningsinntekt. Kohorten 2013-2015

	2016	2017	2018	2019	2020
Yrkesinntekt	94	93	93	93	88
Kapitalinntekter	1	1	1	1	1
Overføringer	6	6	6	6	10
Folketrygd	1	1	1	1	2
Arbeidsledighetstrygd	3	3	2	2	5
Sykepenger ¹	2	2	2	2	3
Barnetrygd	1	1	1	1	1
Kontantstøtte	0	0	0	0	0
Sosialhjelp (bidrag og lån)	0	0	0	0	0
Bostøtte	0	0	0	0	0
Samlet inntekt	100	100	100	100	100
Samlet inntekt (gjennomsnitt)	566 500	613 600	648 300	684 200	709 100
Inntekt etter skatt	77	77	76	76	75
Antall personer	38 774	38 774	38 774	38 774	38 774

¹ Sykepenger inngår i yrkesinntekt.

Kilde: Inntektsstatistikk for husholdninger. Statistisk sentralbyrå.

Tabell B4.4.1 Andelen som ulike inntektskomponenter utgjør av samlet husholdningsinntekt. Kohorten 2013-2015. Polen

	2016	2017	2018	2019	2020
Yrkesinntekt	93	93	93	93	88
Kapitalinntekter	0	1	0	1	1
Overføringer	7	7	7	6	12
Folketrygd	1	1	1	1	2
Arbeidsledighetstrygd	4	3	3	2	6
Sykepenger	3	3	3	3	4
Barnetrygd	2	1	1	1	1
Kontantstøtte	1	1	1	1	1
Sosialhjelp (bidrag og lån)	0	0	0	0	0
Bostøtte	0	0	0	0	0
Samlet inntekt	100	100	100	100	100
Samlet inntekt (gjennomsnitt)	523 400	566 600	592 800	617 000	627 200
Inntekt etter skatt	79	79	78	77	77
Antall personer	13 422	13 422	13 422	13 422	13 422

Kilde: Inntektsstatistikk for husholdninger. Statistisk sentralbyrå.

Tabell B4.4.2 Andelen som ulike inntektskomponenter utgjør av samlet husholdningsinntekt. Kohorten 2013–2015.**Litauen**

	2016	2017	2018	2019	2020
Yrkesinntekt	94	93	93	93	89
Kapitalinntekter	0	1	1	1	1
Overføringer	6	7	6	6	10
Folketrygd	0	1	1	1	1
Arbeidsledighetstrygd	3	3	3	3	5
Sykepenges	2	2	2	2	3
Barnetrygd	1	1	1	1	1
Kontantstøtte	1	1	1	1	0
Sosialhjelp (bidrag og lån)	0	0	0	0	0
Bostøtte	0	0	0	0	0
Samlet inntekt	100	100	100	100	100
Samlet inntekt (gjennomsnitt)	507 100	550 900	587 000	617 100	641 800
Inntekt etter skatt	78	78	78	77	77
Antall personer	6 378	6 378	6 378	6 378	6 378

Kilde: Inntektsstatistikk for husholdninger. Statistisk sentralbyrå.

Tabell B4.4.3 Andelen som ulike inntektskomponenter utgjør av samlet husholdningsinntekt. Kohorten 2013–2015.**Romania**

	2016	2017	2018	2019	2020
Yrkesinntekt	94	93	93	93	86
Kapitalinntekter	1	1	1	1	1
Overføringer	6	7	7	7	13
Folketrygd	1	1	1	1	2
Arbeidsledighetstrygd	3	3	3	3	7
Sykepenges	2	2	2	2	3
Barnetrygd	1	1	1	1	1
Kontantstøtte	0	1	0	0	0
Sosialhjelp (bidrag og lån)	0	0	0	0	0
Bostøtte	0	0	0	0	0
Samlet inntekt	100	100	100	100	100
Samlet inntekt (gjennomsnitt)	509 300	551 700	578 300	603 100	625 400
Inntekt etter skatt	78	78	78	77	77
Antall personer	2 825	2 825	2 825	2 825	2 825

Kilde: Inntektsstatistikk for husholdninger. Statistisk sentralbyrå.

Tabell B4.4.4 Andelen som ulike inntektskomponenter utgjør av samlet husholdningsinntekt. Kohorten 2013–2015.**Latvia**

	2016	2017	2018	2019	2020
Yrkesinntekt	93	92	92	92	88
Kapitalinntekter	0	0	0	1	1
Overføringer	7	8	7	7	11
Folketrygd	1	1	1	1	2
Arbeidsledighetstrygd	4	4	3	3	6
Sykepenges	2	2	2	2	3
Barnetrygd	1	1	1	1	1
Kontantstøtte	0	0	0	1	0
Sosialhjelp (bidrag og lån)	0	0	0	0	0
Bostøtte	0	0	0	0	0
Samlet inntekt	100	100	100	100	100
Samlet inntekt (gjennomsnitt)	498 000	532 000	562 200	588 500	612 100
Inntekt etter skatt	78	78	77	77	77
Antall personer	1 520	1 520	1 520	1 520	1 520

Kilde: Inntektsstatistikk for husholdninger. Statistisk sentralbyrå.

Tabell B4.4.5 Andelen som ulike inntektskomponenter utgjør av samlet husholdningsinntekt. Kohorten 2013–2015.**Spania**

	2016	2017	2018	2019	2020
Yrkesinntekt	93	92	92	92	87
Kapitalinntekter	0	1	1	1	1
Overføringer	7	8	7	7	12
Folketrygd	1	2	2	2	2
Arbeidsledighetstrygd	2	3	2	2	6
Sykepenger	2	2	2	3	3
Barnetrygd	1	1	1	1	1
Kontantstøtte	0	0	0	0	0
Sosialhjelp (bidrag og lån)	0	0	0	0	0
Bostøtte	1	0	0	0	0
Samlet inntekt	100	100	100	100	100
Samlet inntekt (gjennomsnitt)	542 200	597 200	624 400	670 300	698 900
Inntekt etter skatt	76	76	76	76	75
Antall personer	1 370	1 370	1 370	1 370	1 370

Kilde: Inntektsstatistikk for husholdninger. Statistisk sentralbyrå.

Tabell B4.4.6 Andelen som ulike inntektskomponenter utgjør av samlet husholdningsinntekt. Kohorten 2013–2015.**Bulgaria**

	2016	2017	2018	2019	2020
Yrkesinntekt	92	92	90	90	82
Kapitalinntekter	0	0	2	2	2
Overføringer	7	8	8	9	16
Folketrygd	1	2	2	2	3
Arbeidsledighetstrygd	3	3	3	3	9
Sykepenger	3	3	2	3	3
Barnetrygd	1	2	1	1	2
Kontantstøtte	0	0	0	0	0
Sosialhjelp (bidrag og lån)	0	0	0	0	0
Bostøtte	0	0	0	0	0
Samlet inntekt	100	100	100	100	100
Samlet inntekt (gjennomsnitt)	432 800	483 800	522 200	550 700	574 900
Inntekt etter skatt	79	79	79	79	79
Antall personer	1 247	1 247	1 247	1 247	1 247

Kilde: Inntektsstatistikk for husholdninger. Statistisk sentralbyrå.

Tabell B4.4.7 Andelen som ulike inntektskomponenter utgjør av samlet husholdningsinntekt. Kohorten 2013–2015.**Tyskland**

	2016	2017	2018	2019	2020
Yrkesinntekt	95	93	93	94	88
Kapitalinntekter	2	2	2	2	6
Overføringer	4	5	5	4	7
Folketrygd	1	1	2	2	2
Arbeidsledighetstrygd	1	1	1	1	3
Sykepenger	2	2	2	2	2
Barnetrygd	1	1	1	1	1
Kontantstøtte	0	0	0	0	0
Sosialhjelp (bidrag og lån)	0	0	0	0	0
Bostøtte	0	0	0	0	0
Samlet inntekt	100	100	100	100	100
Samlet inntekt (gjennomsnitt)	704 700	759 700	812 800	853 800	903 700
Inntekt etter skatt	74	73	74	73	73
Antall personer	1 147	1 147	1 147	1 147	1 147

Kilde: Inntektsstatistikk for husholdninger. Statistisk sentralbyrå.

Tabell B4.4.8 Andelen som ulike inntektskomponenter utgjør av samlet husholdningsinntekt. Kohorten 2013–2015. Storbritannia

	2016	2017	2018	2019	2020
Yrkesinntekt	93	93	94	92	89
Kapitalinntekter	3	3	3	5	4
Overføringer	4	5	4	5	8
Folketrygd	1	1	1	2	2
Arbeidsledighetstrygd	1	2	1	1	3
Sykepenges	2	1	2	2	2
Barnetrygd	1	1	1	1	1
Kontantstøtte	0	0	0	0	0
Sosialhjelp (bidrag og lån)	0	0	0	0	0
Bostøtte	0	0	0	0	0
Samlet inntekt	100	100	100	100	100
Samlet inntekt (gjennomsnitt)	828 200	872 900	904 200	961 400	990 300
Inntekt etter skatt	72	72	72	72	72
Antall personer	1 125	1 125	1 125	1 125	1 125

Kilde: Inntektsstatistikk for husholdninger. Statistisk sentralbyrå.

Tabell B4.4.9 Andelen som ulike inntektskomponenter utgjør av samlet husholdningsinntekt. Kohorten 2013–2015. Portugal

	2016	2017	2018	2019	2020
Yrkesinntekt	94	94	95	95	87
Kapitalinntekter	1	1	1	1	1
Overføringer	5	5	5	5	12
Folketrygd	1	1	1	1	2
Arbeidsledighetstrygd	3	2	1	1	6
Sykepenges	2	2	2	2	2
Barnetrygd	1	1	1	1	1
Kontantstøtte	0	0	0	0	0
Sosialhjelp (bidrag og lån)	0	0	0	0	0
Bostøtte	0	0	0	0	0
Samlet inntekt	100	100	100	100	100
Samlet inntekt (gjennomsnitt)	631 900	678 400	744 000	790 200	820 400
Inntekt etter skatt	76	75	75	74	74
Antall personer	817	817	817	817	817

Kilde: Inntektsstatistikk for husholdninger. Statistisk sentralbyrå.

Tabell B4.4.10 Andelen som ulike inntektskomponenter utgjør av samlet husholdningsinntekt. Kohorten 2013–2015. Italia

	2016	2017	2018	2019	2020
Yrkesinntekt	94	94	93	93	87
Kapitalinntekter	1	1	2	2	3
Overføringer	5	5	6	5	11
Folketrygd	1	1	1	1	2
Arbeidsledighetstrygd	2	2	2	2	6
Sykepenges	1	2	2	2	2
Barnetrygd	1	1	1	1	1
Kontantstøtte	0	0	0	0	0
Sosialhjelp (bidrag og lån)	0	0	0	0	0
Bostøtte	0	0	0	0	0
Samlet inntekt	100	100	100	100	100
Samlet inntekt (gjennomsnitt)	607 500	652 200	697 800	731 400	777 700
Inntekt etter skatt	75	75	75	74	74
Antall personer	766	766	766	766	766

Kilde: Inntektsstatistikk for husholdninger. Statistisk sentralbyrå.

Tabell B4.4.11 Andelen som ulike inntektskomponenter utgjør av samlet husholdningsinntekt. Kohorten 2013–2015.**Hellas**

	2016	2017	2018	2019	2020
Yrkesinntekt	92	92	93	92	86
Kapitalinntekter	1	2	1	2	1
Overføringer	7	7	6	6	13
Folketrygd	1	1	2	2	2
Arbeidsledighetstrygd	3	3	2	2	7
Sykepenger	3	2	2	3	3
Barnetrygd	1	1	1	1	1
Kontantstøtte	0	0	0	0	0
Sosialhjelp (bidrag og lån)	0	0	0	0	0
Bostøtte	0	0	0	0	0
Samlet inntekt	100	100	100	100	100
Samlet inntekt (gjennomsnitt)	554 800	620 600	670 800	713 600	747 300
Inntekt etter skatt	77	76	76	76	76
Antall personer	731	731	731	731	731

Kilde: Inntektsstatistikk for husholdninger. Statistisk sentralbyrå.

Tabell B4.4.12 Andelen som ulike inntektskomponenter utgjør av samlet husholdningsinntekt. Kohorten 2013–2015.**Ungarn**

	2016	2017	2018	2019	2020
Yrkesinntekt	96	96	95	94	89
Kapitalinntekter	1	1	1	2	2
Overføringer	4	4	4	4	10
Folketrygd	0	0	1	1	1
Arbeidsledighetstrygd	2	2	2	1	6
Sykepenger	1	2	2	2	3
Barnetrygd	1	1	1	1	1
Kontantstøtte	0	0	1	1	0
Sosialhjelp (bidrag og lån)	0	0	0	0	0
Bostøtte	0	0	0	0	0
Samlet inntekt	100	100	100	100	100
Samlet inntekt (gjennomsnitt)	591 000	633 600	675 900	722 700	760 500
Inntekt etter skatt	76	76	76	75	75
Antall personer	685	685	685	685	685

Kilde: Inntektsstatistikk for husholdninger. Statistisk sentralbyrå.

Tabell B4.4.13 Andelen som ulike inntektskomponenter utgjør av samlet husholdningsinntekt. Kohorten 2013–2015.**Estland**

	2016	2017	2018	2019	2020
Yrkesinntekt	95	95	94	95	86
Kapitalinntekter	0	1	1	1	1
Overføringer	4	5	5	5	13
Folketrygd	0	0	1	1	2
Arbeidsledighetstrygd	2	3	2	2	7
Sykepenger	2	2	2	2	3
Barnetrygd	1	1	1	1	1
Kontantstøtte	0	0	0	0	0
Sosialhjelp (bidrag og lån)	0	0	0	0	0
Bostøtte	0	0	0	0	0
Samlet inntekt	100	100	100	100	100
Samlet inntekt (gjennomsnitt)	509 400	519 200	533 900	546 100	541 600
Inntekt etter skatt	77	77	77	77	77
Antall personer	678	678	678	678	678

Kilde: Inntektsstatistikk for husholdninger. Statistisk sentralbyrå.

Tabell B4.4.14 Andelen som ulike inntektskomponenter utgjør av samlet husholdningsinntekt. Kohorten 2013-2015. Serbia

	2016	2017	2018	2019	2020
Yrkesinntekt	97	97	97	95	93
Kapitalinntekter	0	1	0	2	1
Overføringer	3	3	3	4	7
Folketrygd	0	0	0	1	1
Arbeidsledighetstrygd	0	0	1	1	3
Sykepenger	1	2	2	2	3
Barnetrygd	1	1	1	1	1
Kontantstøtte	0	0	0	0	0
Sosialhjelp (bidrag og lån)	0	0	0	0	0
Bostøtte	0	0	0	0	0
Samlet inntekt	100	100	100	100	100
Samlet inntekt (gjennomsnitt)	670 900	779 500	841 900	923 900	984 700
Inntekt etter skatt	75	75	74	74	74
Antall personer	588	588	588	588	588

Kilde: Inntektsstatistikk for husholdninger. Statistisk sentralbyrå.

Tabell B4.4.15 Andelen som ulike inntektskomponenter utgjør av samlet husholdningsinntekt. Kohorten 2013-2015. India

	2016	2017	2018	2019	2020
Yrkesinntekt	98	97	97	97	95
Kapitalinntekter	0	0	1	1	1
Overføringer	2	2	2	3	4
Folketrygd	0	0	0	0	0
Arbeidsledighetstrygd	0	1	0	1	2
Sykepenger	0	0	0	0	0
Barnetrygd	0	0	1	1	1
Kontantstøtte	0	0	0	0	0
Sosialhjelp (bidrag og lån)	0	0	0	0	0
Bostøtte	0	0	0	0	0
Samlet inntekt	100	100	100	100	100
Samlet inntekt (gjennomsnitt)	748 800	809 000	872 500	979 800	1 061 400
Inntekt etter skatt	74	74	74	73	71
Antall personer	584	584	584	584	584

Kilde: Inntektsstatistikk for husholdninger. Statistisk sentralbyrå.

Tabell B4.4.16 Andelen som ulike inntektskomponenter utgjør av samlet husholdningsinntekt. Kohorten 2013-2015. Kroatia

	2016	2017	2018	2019	2020
Yrkesinntekt	94	93	95	94	89
Kapitalinntekter	1	1	0	1	0
Overføringer	5	6	5	5	11
Folketrygd	1	1	1	2	2
Arbeidsledighetstrygd	2	2	1	1	5
Sykepenger	2	2	3	2	4
Barnetrygd	1	1	1	1	1
Kontantstøtte	0	0	0	0	0
Sosialhjelp (bidrag og lån)	0	0	0	0	0
Bostøtte	0	0	0	0	0
Samlet inntekt	100	100	100	100	100
Samlet inntekt (gjennomsnitt)	569 000	658 700	722 100	776 100	809 700
Inntekt etter skatt	77	77	76	76	76
Antall personer	576	576	576	576	576

Kilde: Inntektsstatistikk for husholdninger. Statistisk sentralbyrå.

Tabell B4.4.17 Andelen som ulike inntektskomponenter utgjør av samlet husholdningsinntekt. Kohorten 2013–2015. Slovakia

	2016	2017	2018	2019	2020
Yrkesinntekt	95	95	94	94	89
Kapitalinntekter	0	0	1	1	1
Overføringer	5	5	5	5	10
Folketrygd	1	1	1	1	1
Arbeidsledighetstrygd	3	3	2	2	6
Sykepenger	2	2	3	3	3
Barnetrygd	1	1	1	1	1
Kontantstøtte	0	0	0	1	1
Sosialhjelp (bidrag og lån)	0	0	0	0	0
Bostøtte	0	0	0	0	0
Samlet inntekt	100	100	100	100	100
Samlet inntekt (gjennomsnitt)	571 100	617 200	634 800	653 200	690 300
Inntekt etter skatt	77	77	77	77	76
Antall personer	518	518	518	518	518

Kilde: Inntektsstatistikk for husholdninger. Statistisk sentralbyrå.

Tabell B4.4.18 Andelen som ulike inntektskomponenter utgjør av samlet husholdningsinntekt. Kohorten 2013–2015. Nederland

	2016	2017	2018	2019	2020
Yrkesinntekt	93	94	93	94	90
Kapitalinntekter	2	2	2	1	3
Overføringer	5	5	6	5	8
Folketrygd	1	1	2	2	2
Arbeidsledighetstrygd	1	1	1	1	3
Sykepenger	1	2	2	3	2
Barnetrygd	1	1	1	1	1
Kontantstøtte	0	0	0	0	0
Sosialhjelp (bidrag og lån)	0	0	0	0	0
Bostøtte	0	0	0	0	0
Samlet inntekt	100	100	100	100	100
Samlet inntekt (gjennomsnitt)	802 400	846 600	919 400	969 100	1 028 300
Inntekt etter skatt	73	74	73	73	73
Antall personer	467	467	467	467	467

Kilde: Inntektsstatistikk for husholdninger. Statistisk sentralbyrå.

Tabell B4.4.19 Andelen som ulike inntektskomponenter utgjør av samlet husholdningsinntekt. Kohorten 2013–2015. Frankrike

	2016	2017	2018	2019	2020
Yrkesinntekt	95	95	95	94	92
Kapitalinntekter	3	2	3	5	4
Overføringer	3	3	3	3	5
Folketrygd	1	1	1	1	1
Arbeidsledighetstrygd	1	1	1	1	3
Sykepenger	1	1	1	1	1
Barnetrygd	1	1	1	1	1
Kontantstøtte	0	0	0	0	0
Sosialhjelp (bidrag og lån)	0	0	0	0	0
Bostøtte	0	0	0	0	0
Samlet inntekt	100	100	100	100	100
Samlet inntekt (gjennomsnitt)	851 400	895 900	934 900	1 016 600	1 072 900
Inntekt etter skatt	71	72	72	72	71
Antall personer	441	441	441	441	441

Kilde: Inntektsstatistikk for husholdninger. Statistisk sentralbyrå.

Tabell B4.4.20 Andelen som ulike inntektskomponenter utgjør av samlet husholdningsinntekt. Kohorten 2013–2015. Tsjekkia

	2016	2017	2018	2019	2020
Yrkesinntekt	92	93	93	94	89
Kapitalinntekter	5	1	1	1	1
Overføringer	4	6	6	5	10
Folketrygd	1	1	1	1	1
Arbeidsledighetstrygd	2	3	2	2	5
Sykepenger	2	2	2	3	4
Barnetrygd	1	1	1	1	1
Kontantstøtte	0	0	1	0	1
Sosialhjelp (bidrag og lån)	0	0	0	0	0
Bostøtte	0	0	0	0	0
Samlet inntekt	100	100	100	100	100
Samlet inntekt (gjennomsnitt)	607 100	629 400	639 900	661 300	677 700
Inntekt etter skatt	75	75	75	75	75
Antall personer	269	269	269	269	269

Kilde: Inntektsstatistikk for husholdninger. Statistisk sentralbyrå.

Tabell B4.4.21 Andelen som ulike inntektskomponenter utgjør av samlet husholdningsinntekt. Kohorten 2013–2015. Kina

	2016	2017	2018	2019	2020
Yrkesinntekt	97	96	96	95	91
Kapitalinntekter	1	2	1	2	1
Overføringer	2	3	3	4	8
Folketrygd	0	0	0	0	0
Arbeidsledighetstrygd	1	1	2	2	5
Sykepenger	0	0	0	0	0
Barnetrygd	0	1	1	1	1
Kontantstøtte	0	0	0	0	0
Sosialhjelp (bidrag og lån)	0	0	0	0	0
Bostøtte	0	0	0	0	0
Samlet inntekt	100	100	100	100	100
Samlet inntekt (gjennomsnitt)	782 500	802 700	816 200	858 200	852 600
Inntekt etter skatt	71	72	72	72	72
Antall personer	229	229	229	229	229

Kilde: Inntektsstatistikk for husholdninger. Statistisk sentralbyrå.

Tabell B4.4.22 Andelen som ulike inntektskomponenter utgjør av samlet husholdningsinntekt. Kohorten 2013–2015. USA

	2016	2017	2018	2019	2020
Yrkesinntekt	97	94	96	96	93
Kapitalinntekter	1	6	2	2	4
Overføringer	2	2	3	2	5
Folketrygd	1	1	1	1	1
Arbeidsledighetstrygd	1	1	0	0	2
Sykepenger	1	1	1	1	1
Barnetrygd	1	1	1	1	1
Kontantstøtte	0	0	0	0	0
Sosialhjelp (bidrag og lån)	0	0	0	0	0
Bostøtte	0	0	0	0	0
Samlet inntekt	100	100	100	100	100
Samlet inntekt (gjennomsnitt)	898 700	979 900	1 014 900	1 134 200	1 193 500
Inntekt etter skatt	71	71	71	71	70
Antall personer	181	181	181	181	181

Kilde: Inntektsstatistikk for husholdninger. Statistisk sentralbyrå.

Tabell B4.4.23 Andelen som ulike inntektskomponenter utgjør av samlet husholdningsinntekt. Kohorten 2013-2015.**Ukraina**

	2016	2017	2018	2019	2020
Yrkesinntekt	97	96	96	95	91
Kapitalinntekter	1	1	1	1	3
Overføringer	2	3	4	5	7
Folketrygd	0	1	1	1	1
Arbeidsledighetstrygd	0	1	1	1	3
Sykepenger	2	1	1	1	2
Barnetrygd	1	1	1	1	1
Kontantstøtte	0	0	0	0	0
Sosialhjelp (bidrag og lån)	0	0	0	0	0
Bostøtte	0	0	0	0	0
Samlet inntekt	100	100	100	100	100
Samlet inntekt (gjennomsnitt)	666 400	740 400	790 600	849 600	955 600
Inntekt etter skatt	75	74	74	74	73
Antall personer	157	157	157	157	157

Kilde: Inntektsstatistikk for husholdninger. Statistisk sentralbyrå.

Tabell B4.4.24 Andelen som ulike inntektskomponenter utgjør av samlet husholdningsinntekt. Kohorten 2013-2015.**Russland**

	2016	2017	2018	2019	2020
Yrkesinntekt	96	96	96	95	91
Kapitalinntekter	1	1	2	2	6
Overføringer	3	3	3	3	5
Folketrygd	1	1	1	1	1
Arbeidsledighetstrygd	1	1	1	1	3
Sykepenger	1	1	1	1	1
Barnetrygd	1	1	1	1	1
Kontantstøtte	0	0	0	0	0
Sosialhjelp (bidrag og lån)	0	0	0	0	0
Bostøtte	0	0	0	0	0
Samlet inntekt	100	100	100	100	100
Samlet inntekt (gjennomsnitt)	804 400	823 800	870 000	941 300	962 500
Inntekt etter skatt	71	71	72	72	72
Antall personer	147	147	147	147	147

Kilde: Inntektsstatistikk for husholdninger. Statistisk sentralbyrå.

Tabell B4.4.25 Andelen som ulike inntektskomponenter utgjør av samlet husholdningsinntekt. Kohorten 2013-2015.**Filippinene**

	2016	2017	2018	2019	2020
Yrkesinntekt	93	93	94	95	91
Kapitalinntekter	1	0	0	0	0
Overføringer	6	6	6	5	9
Folketrygd	3	3	3	2	3
Arbeidsledighetstrygd	2	2	1	0	3
Sykepenger	1	2	2	2	2
Barnetrygd	1	1	1	1	1
Kontantstøtte	0	0	0	0	0
Sosialhjelp (bidrag og lån)	0	0	0	0	0
Bostøtte	0	0	0	0	0
Samlet inntekt	100	100	100	100	100
Samlet inntekt (gjennomsnitt)	578 800	667 900	719 400	860 700	846 800
Inntekt etter skatt	76	76	76	75	77
Antall personer	132	132	132	132	132

Kilde: Inntektsstatistikk for husholdninger. Statistisk sentralbyrå.

Tabell B4.4.26 Andelen som ulike inntektskomponenter utgjør av samlet husholdningsinntekt. Kohorten 2013-2015.**Iran**

	2016	2017	2018	2019	2020
Yrkesinntekt	101	92	95	95	93
Kapitalinntekter	-8	5	1	1	1
Overføringer	5	5	5	4	7
Folketrygd	1	0	0	0	0
Arbeidsledighetstrygd	2	3	3	2	4
Sykepenger	1	1	1	1	1
Barnetrygd	0	0	0	1	1
Kontantstøtte	0	0	0	0	0
Sosialhjelp (bidrag og lån)	0	0	0	0	0
Bostøtte	0	0	0	0	0
Samlet inntekt	100	100	100	100	100
Samlet inntekt (gjennomsnitt)	683 800	837 400	885 400	997 100	1 072 900
Inntekt etter skatt	71	73	72	72	71
Antall personer	123	123	123	123	123

Kilde: Inntektsstatistikk for husholdninger. Statistisk sentralbyrå.

Tabell B4.4.27 Andelen som ulike inntektskomponenter utgjør av samlet husholdningsinntekt. Kohorten 2013-2015.**Bosnia-Hercegovina**

	2016	2017	2018	2019	2020
Yrkesinntekt	95	94	95	94	92
Kapitalinntekter	0	0	-1	1	0
Overføringer	5	6	6	6	8
Folketrygd	1	1	2	1	2
Arbeidsledighetstrygd	2	2	2	2	3
Sykepenger	4	4	2	4	3
Barnetrygd	1	1	1	1	2
Kontantstøtte	1	1	0	0	0
Sosialhjelp (bidrag og lån)	0	0	0	0	0
Bostøtte	0	0	0	0	0
Samlet inntekt	100	100	100	100	100
Samlet inntekt (gjennomsnitt)	591 600	659 100	699 200	816 000	872 800
Inntekt etter skatt	77	77	76	76	76
Antall personer	111	111	111	111	111

Kilde: Inntektsstatistikk for husholdninger. Statistisk sentralbyrå.

Tabell B4.4.28 Andelen som ulike inntektskomponenter utgjør av samlet husholdningsinntekt. Kohorten 2013-2015.**Belgia**

	2016	2017	2018	2019	2020
Yrkesinntekt	94	93	91	94	88
Kapitalinntekter	1	2	2	1	5
Overføringer	5	6	7	5	8
Folketrygd	1	1	3	2	2
Arbeidsledighetstrygd	2	3	2	1	3
Sykepenger	2	2	2	2	2
Barnetrygd	1	1	1	1	1
Kontantstøtte	0	0	0	0	0
Sosialhjelp (bidrag og lån)	0	0	0	0	0
Bostøtte	0	0	0	0	0
Samlet inntekt	100	100	100	100	100
Samlet inntekt (gjennomsnitt)	673 700	711 500	780 300	832 800	919 900
Inntekt etter skatt	74	74	74	74	74
Antall personer	103	103	103	103	103

Kilde: Inntektsstatistikk for husholdninger. Statistisk sentralbyrå.

Tabell B4.4.29 Andelen som ulike inntektskomponenter utgjør av samlet husholdningsinntekt. Kohorten 2013-2015. Irland

	2016	2017	2018	2019	2020
Yrkesinntekt	94	94	94	90	84
Kapitalinntekter	1	2	2	7	12
Overføringer	5	5	5	5	7
Folketrygd	2	1	1	1	1
Arbeidsledighetstrygd	1	2	2	2	3
Sykepenges	2	2	1	2	3
Barnetrygd	1	1	1	1	1
Kontantstøtte	0	0	0	0	0
Sosialhjelp (bidrag og lån)	0	0	0	0	0
Bostøtte	0	0	0	0	0
Samlet inntekt	100	100	100	100	100
Samlet inntekt (gjennomsnitt)	829 600	874 100	888 400	1 008 800	972 600
Inntekt etter skatt	72	73	72	73	73
Antall personer	103	103	103	103	103

Kilde: Inntektsstatistikk for husholdninger. Statistisk sentralbyrå.

Tabell B4.5 Andelen som ulike inntektskomponenter utgjør av samlet husholdningsinntekt. Kohorten 2016-2018

	2019	2020
Yrkesinntekt	95	90
Kapitalinntekter	1	1
Overføringer	4	9
Folketrygd	1	1
Arbeidsledighetstrygd	1	5
Sykepenges ¹	2	2
Barnetrygd	1	1
Kontantstøtte	0	0
Sosialhjelp (bidrag og lån)	0	0
Bostøtte	0	0
Samlet inntekt	100	100
Samlet inntekt (gjennomsnitt)	626 700	655 300
Inntekt etter skatt	75	75
Antall personer	35 317	35 317

¹ Sykepenges inngår i yrkesinntekt.

Kilde: Inntektsstatistikk for husholdninger. Statistisk sentralbyrå.

Tabell B4.5.1 Andelen som ulike inntektskomponenter utgjør av samlet husholdningsinntekt. Kohorten 2016-2018. Polen

	2019	2020
Yrkesinntekt	94	88
Kapitalinntekter	1	1
Overføringer	5	11
Folketrygd	1	1
Arbeidsledighetstrygd	2	6
Sykepenges	3	4
Barnetrygd	1	1
Kontantstøtte	0	1
Sosialhjelp (bidrag og lån)	0	0
Bostøtte	0	0
Samlet inntekt	100	100
Samlet inntekt (gjennomsnitt)	579 300	588 900
Inntekt etter skatt	77	77
Antall personer	10 052	10 052

Kilde: Inntektsstatistikk for husholdninger. Statistisk sentralbyrå.

Tabell B4.5.2 Andelen som ulike inntektskomponenter utgjør av samlet husholdningsinntekt. Kohorten 2016–2018.**Litauen**

	2019	2020
Yrkesinntekt	94	89
Kapitalinntekter	1	1
Overføringer	5	10
Folketrygd	1	1
Arbeidsledighetstrygd	2	6
Sykepenger	2	3
Barnetrygd	1	1
Kontantstøtte	0	0
Sosialhjelp (bidrag og lån)	0	0
Bostøtte	0	0
Samlet inntekt	100	100
Samlet inntekt (gjennomsnitt)	543 600	571 200
Inntekt etter skatt	78	77
Antall personer	5 281	5 281

Kilde: Inntektsstatistikk for husholdninger. Statistisk sentralbyrå.

Tabell B4.5.3 Andelen som ulike inntektskomponenter utgjør av samlet husholdningsinntekt. Kohorten 2016–2018.**Romania**

	2019	2020
Yrkesinntekt	94	87
Kapitalinntekter	1	1
Overføringer	5	12
Folketrygd	1	1
Arbeidsledighetstrygd	2	8
Sykepenger	2	2
Barnetrygd	1	1
Kontantstøtte	0	0
Sosialhjelp (bidrag og lån)	0	0
Bostøtte	0	0
Samlet inntekt	100	100
Samlet inntekt (gjennomsnitt)	526 200	545 100
Inntekt etter skatt	77	77
Antall personer	2 228	2 228

Kilde: Inntektsstatistikk for husholdninger. Statistisk sentralbyrå.

Tabell B4.5.4 Andelen som ulike inntektskomponenter utgjør av samlet husholdningsinntekt. Kohorten 2016–2018.**Latvia**

	2019	2020
Yrkesinntekt	94	89
Kapitalinntekter	0	0
Overføringer	5	11
Folketrygd	1	1
Arbeidsledighetstrygd	2	6
Sykepenger	2	2
Barnetrygd	1	1
Kontantstøtte	0	0
Sosialhjelp (bidrag og lån)	0	0
Bostøtte	0	0
Samlet inntekt	100	100
Samlet inntekt (gjennomsnitt)	496 000	505 700
Inntekt etter skatt	77	77
Antall personer	1 340	1 340

Kilde: Inntektsstatistikk for husholdninger. Statistisk sentralbyrå.

Tabell B4.5.5 Andelen som ulike inntektskomponenter utgjør av samlet husholdningsinntekt. Kohorten 2016–2018. Storbritannia

	2019	2020
Yrkesinntekt	94	91
Kapitalinntekter	3	2
Overføringer	3	6
Folketrygd	1	1
Arbeidsledighetstrygd	0	3
Sykepenger	1	1
Barnetrygd	0	1
Kontantstøtte	0	0
Sosialhjelp (bidrag og lån)	0	0
Bostøtte	0	0
Samlet inntekt	100	100
Samlet inntekt (gjennomsnitt)	890 200	940 100
Inntekt etter skatt	72	71
Antall personer	1 328	1 328

Kilde: Inntektsstatistikk for husholdninger. Statistisk sentralbyrå.

Tabell B4.5.6 Andelen som ulike inntektskomponenter utgjør av samlet husholdningsinntekt. Kohorten 2016–2018. Spania

	2019	2020
Yrkesinntekt	95	89
Kapitalinntekter	1	1
Overføringer	4	9
Folketrygd	1	1
Arbeidsledighetstrygd	1	5
Sykepenger	1	2
Barnetrygd	1	1
Kontantstøtte	0	0
Sosialhjelp (bidrag og lån)	0	0
Bostøtte	0	0
Samlet inntekt	100	100
Samlet inntekt (gjennomsnitt)	605 700	653 500
Inntekt etter skatt	74	74
Antall personer	1 260	1 260

Kilde: Inntektsstatistikk for husholdninger. Statistisk sentralbyrå.

Tabell B4.5.7 Andelen som ulike inntektskomponenter utgjør av samlet husholdningsinntekt. Kohorten 2016–2018. India

	2019	2020
Yrkesinntekt	99	97
Kapitalinntekter	0	0
Overføringer	1	2
Folketrygd	0	0
Arbeidsledighetstrygd	0	1
Sykepenger	0	0
Barnetrygd	0	0
Kontantstøtte	0	0
Sosialhjelp (bidrag og lån)	0	0
Bostøtte	0	0
Samlet inntekt	100	100
Samlet inntekt (gjennomsnitt)	736 600	766 600
Inntekt etter skatt	75	74
Antall personer	1 178	1 178

Kilde: Inntektsstatistikk for husholdninger. Statistisk sentralbyrå.

Tabell B4.5.8 Andelen som ulike inntektskomponenter utgjør av samlet husholdningsinntekt. Kohorten 2016–2018. Tyskland

	2019	2020
Yrkesinntekt	95	93
Kapitalinntekter	2	2
Overføringer	3	6
Folketrygd	1	1
Arbeidsledighetstrygd	1	3
Sykepenger	1	2
Barnetrygd	1	1
Kontantstøtte	0	0
Sosialhjelp (bidrag og lån)	0	0
Bostøtte	0	0
Samlet inntekt	100	100
Samlet inntekt (gjennomsnitt)	758 300	805 600
Inntekt etter skatt	72	72
Antall personer	1 157	1 157

Kilde: Inntektsstatistikk for husholdninger. Statistisk sentralbyrå.

Tabell B4.5.9 Andelen som ulike inntektskomponenter utgjør av samlet husholdningsinntekt. Kohorten 2016–2018. Bulgaria

	2019	2020
Yrkesinntekt	93	84
Kapitalinntekter	0	0
Overføringer	6	15
Folketrygd	1	1
Arbeidsledighetstrygd	3	9
Sykepenger	2	3
Barnetrygd	1	2
Kontantstøtte	0	0
Sosialhjelp (bidrag og lån)	0	0
Bostøtte	0	0
Samlet inntekt	100	100
Samlet inntekt (gjennomsnitt)	426 300	444 800
Inntekt etter skatt	79	79
Antall personer	1 028	1 028

Kilde: Inntektsstatistikk for husholdninger. Statistisk sentralbyrå.

Tabell B4.5.10 Andelen som ulike inntektskomponenter utgjør av samlet husholdningsinntekt. Kohorten 2016–2018. Kroatia

	2019	2020
Yrkesinntekt	96	87
Kapitalinntekter	0	0
Overføringer	4	12
Folketrygd	1	1
Arbeidsledighetstrygd	1	7
Sykepenger	3	3
Barnetrygd	1	1
Kontantstøtte	0	0
Sosialhjelp (bidrag og lån)	0	0
Bostøtte	0	0
Samlet inntekt	100	100
Samlet inntekt (gjennomsnitt)	590 900	636 800
Inntekt etter skatt	77	77
Antall personer	995	995

Kilde: Inntektsstatistikk for husholdninger. Statistisk sentralbyrå.

Tabell B4.5.11 Andelen som ulike inntektskomponenter utgjør av samlet husholdningsinntekt. Kohorten 2016–2018. Italia

	2019	2020
Yrkesinntekt	93	86
Kapitalinntekter	3	2
Overføringer	4	11
Folketrygd	1	1
Arbeidsledighetstrygd	1	7
Sykepenger	1	2
Barnetrygd	1	1
Kontantstøtte	0	0
Sosialhjelp (bidrag og lån)	0	0
Bostøtte	0	0
Samlet inntekt	100	100
Samlet inntekt (gjennomsnitt)	642 600	665 100
Inntekt etter skatt	75	75
Antall personer	977	977

Kilde: Inntektsstatistikk for husholdninger. Statistisk sentralbyrå.

Tabell B4.5.12 Andelen som ulike inntektskomponenter utgjør av samlet husholdningsinntekt. Kohorten 2016–2018. Hellas

	2019	2020
Yrkesinntekt	96	86
Kapitalinntekter	0	3
Overføringer	4	11
Folketrygd	1	0
Arbeidsledighetstrygd	1	7
Sykepenger	2	3
Barnetrygd	1	1
Kontantstøtte	0	0
Sosialhjelp (bidrag og lån)	0	0
Bostøtte	0	0
Samlet inntekt	100	100
Samlet inntekt (gjennomsnitt)	606 100	664 400
Inntekt etter skatt	76	76
Antall personer	909	909

Kilde: Inntektsstatistikk for husholdninger. Statistisk sentralbyrå.

Tabell B4.5.13 Andelen som ulike inntektskomponenter utgjør av samlet husholdningsinntekt. Kohorten 2016–2018. Portugal

	2019	2020
Yrkesinntekt	97	89
Kapitalinntekter	0	1
Overføringer	3	10
Folketrygd	1	1
Arbeidsledighetstrygd	1	6
Sykepenger	2	2
Barnetrygd	1	1
Kontantstøtte	0	0
Sosialhjelp (bidrag og lån)	0	0
Bostøtte	0	0
Samlet inntekt	100	100
Samlet inntekt (gjennomsnitt)	619 200	660 600
Inntekt etter skatt	75	75
Antall personer	764	764

Kilde: Inntektsstatistikk for husholdninger. Statistisk sentralbyrå.

Tabell B4.5.14 Andelen som ulike inntektskomponenter utgjør av samlet husholdningsinntekt. Kohorten 2016–2018. Serbia

	2019	2020
Yrkesinntekt	98	95
Kapitalinntekter	0	0
Overføringer	2	5
Folketrygd	0	0
Arbeidsledighetstrygd	0	2
Sykepenger	1	3
Barnetrygd	1	1
Kontantstøtte	0	0
Sosialhjelp (bidrag og lån)	0	0
Bostøtte	0	0
Samlet inntekt	100	100
Samlet inntekt (gjennomsnitt)	707 000	791 200
Inntekt etter skatt	75	75
Antall personer	749	749

Kilde: Inntektsstatistikk for husholdninger. Statistisk sentralbyrå.

Tabell B4.5.15 Andelen som ulike inntektskomponenter utgjør av samlet husholdningsinntekt. Kohorten 2016–2018. Frankrike

	2019	2020
Yrkesinntekt	96	92
Kapitalinntekter	2	2
Overføringer	2	6
Folketrygd	1	1
Arbeidsledighetstrygd	1	4
Sykepenger	2	1
Barnetrygd	0	1
Kontantstøtte	0	0
Sosialhjelp (bidrag og lån)	0	0
Bostøtte	0	0
Samlet inntekt	100	100
Samlet inntekt (gjennomsnitt)	840 900	881 300
Inntekt etter skatt	72	71
Antall personer	558	558

Kilde: Inntektsstatistikk for husholdninger. Statistisk sentralbyrå.

Tabell B4.5.16 Andelen som ulike inntektskomponenter utgjør av samlet husholdningsinntekt. Kohorten 2016–2018. Ungarn

	2019	2020
Yrkesinntekt	95	89
Kapitalinntekter	1	1
Overføringer	4	11
Folketrygd	1	1
Arbeidsledighetstrygd	1	7
Sykepenger	1	2
Barnetrygd	1	1
Kontantstøtte	0	0
Sosialhjelp (bidrag og lån)	0	0
Bostøtte	0	0
Samlet inntekt	100	100
Samlet inntekt (gjennomsnitt)	611 100	644 900
Inntekt etter skatt	75	75
Antall personer	522	522

Kilde: Inntektsstatistikk for husholdninger. Statistisk sentralbyrå.

Tabell B4.5.17 Andelen som ulike inntektskomponenter utgjør av samlet husholdningsinntekt. Kohorten 2016–2018. Nederland

	2019	2020
Yrkesinntekt	95	91
Kapitalinntekter	1	2
Overføringer	4	8
Folketrygd	1	1
Arbeidsledighetstrygd	1	3
Sykepenger	2	2
Barnetrygd	1	1
Kontantstøtte	0	0
Sosialhjelp (bidrag og lån)	0	0
Bostøtte	0	0
Samlet inntekt	100	100
Samlet inntekt (gjennomsnitt)	810 200	860 000
Inntekt etter skatt	73	73
Antall personer	472	472

Kilde: Inntektsstatistikk for husholdninger. Statistisk sentralbyrå.

Tabell B4.5.18 Andelen som ulike inntektskomponenter utgjør av samlet husholdningsinntekt. Kohorten 2016–2018. Estland

	2019	2020
Yrkesinntekt	95	86
Kapitalinntekter	0	0
Overføringer	5	14
Folketrygd	2	2
Arbeidsledighetstrygd	2	9
Sykepenger	2	2
Barnetrygd	1	1
Kontantstøtte	0	0
Sosialhjelp (bidrag og lån)	0	0
Bostøtte	0	0
Samlet inntekt	100	100
Samlet inntekt (gjennomsnitt)	505 500	495 800
Inntekt etter skatt	77	76
Antall personer	409	409

Kilde: Inntektsstatistikk for husholdninger. Statistisk sentralbyrå.

Tabell B4.5.19 Andelen som ulike inntektskomponenter utgjør av samlet husholdningsinntekt. Kohorten 2016–2018. Slovakia

	2019	2020
Yrkesinntekt	96	91
Kapitalinntekter	0	1
Overføringer	4	9
Folketrygd	1	1
Arbeidsledighetstrygd	2	5
Sykepenger	2	2
Barnetrygd	1	1
Kontantstøtte	0	1
Sosialhjelp (bidrag og lån)	0	0
Bostøtte	0	0
Samlet inntekt	100	100
Samlet inntekt (gjennomsnitt)	619 200	639 100
Inntekt etter skatt	76	76
Antall personer	370	370

Kilde: Inntektsstatistikk for husholdninger. Statistisk sentralbyrå.

Tabell B4.5.20 Andelen som ulike inntektskomponenter utgjør av samlet husholdningsinntekt. Kohorten 2016–2018.**USA**

	2019	2020
Yrkesinntekt	97	95
Kapitalinntekter	1	2
Overføringer	2	3
Folketrygd	0	1
Arbeidsledighetstrygd	0	1
Sykepenger	0	0
Barnetrygd	0	0
Kontantstøtte	0	0
Sosialhjelp (bidrag og lån)	0	0
Bostøtte	0	0
Samlet inntekt	100	100
Samlet inntekt (gjennomsnitt)	1 142 900	1 306 900
Inntekt etter skatt	68	67
Antall personer	355	355

Kilde: Inntektsstatistikk for husholdninger. Statistisk sentralbyrå.

Tabell B4.5.21 Andelen som ulike inntektskomponenter utgjør av samlet husholdningsinntekt. Kohorten 2016–2018.**Kina**

	2019	2020
Yrkesinntekt	98	92
Kapitalinntekter	1	1
Overføringer	2	7
Folketrygd	0	0
Arbeidsledighetstrygd	0	5
Sykepenger	0	0
Barnetrygd	0	1
Kontantstøtte	0	0
Sosialhjelp (bidrag og lån)	0	0
Bostøtte	0	0
Samlet inntekt	100	100
Samlet inntekt (gjennomsnitt)	683 600	679 900
Inntekt etter skatt	73	73
Antall personer	316	316

Kilde: Inntektsstatistikk for husholdninger. Statistisk sentralbyrå.

Tabell B4.5.22 Andelen som ulike inntektskomponenter utgjør av samlet husholdningsinntekt. Kohorten 2016–2018.**Tsjekkia**

	2019	2020
Yrkesinntekt	96	87
Kapitalinntekter	0	2
Overføringer	4	11
Folketrygd	1	2
Arbeidsledighetstrygd	1	6
Sykepenger	2	3
Barnetrygd	0	1
Kontantstøtte	0	0
Sosialhjelp (bidrag og lån)	0	0
Bostøtte	0	0
Samlet inntekt	100	100
Samlet inntekt (gjennomsnitt)	637 900	673 800
Inntekt etter skatt	74	74
Antall personer	224	224

Kilde: Inntektsstatistikk for husholdninger. Statistisk sentralbyrå.

Tabell B4.5.23 Andelen som ulike inntektskomponenter utgjør av samlet husholdningsinntekt. Kohorten 2016–2018.**Ukraina**

	2019	2020
Yrkesinntekt	97	94
Kapitalinntekter	0	1
Overføringer	3	5
Folketrygd	1	1
Arbeidsledighetstrygd	0	2
Sykepenger	1	1
Barnetrygd	1	1
Kontantstøtte	0	0
Sosialhjelp (bidrag og lån)	0	0
Bostøtte	0	0
Samlet inntekt	100	100
Samlet inntekt (gjennomsnitt)	649 900	696 100
Inntekt etter skatt	74	74
Antall personer	176	176

Kilde: Inntektsstatistikk for husholdninger. Statistisk sentralbyrå.

Tabell B4.5.24 Andelen som ulike inntektskomponenter utgjør av samlet husholdningsinntekt. Kohorten 2016–2018.**Russland**

	2019	2020
Yrkesinntekt	97	94
Kapitalinntekter	1	2
Overføringer	2	5
Folketrygd	1	1
Arbeidsledighetstrygd	0	2
Sykepenger	1	0
Barnetrygd	0	1
Kontantstøtte	0	0
Sosialhjelp (bidrag og lån)	0	0
Bostøtte	0	0
Samlet inntekt	100	100
Samlet inntekt (gjennomsnitt)	769 400	849 400
Inntekt etter skatt	71	71
Antall personer	145	145

Kilde: Inntektsstatistikk for husholdninger. Statistisk sentralbyrå.

Tabell B4.5.25 Andelen som ulike inntektskomponenter utgjør av samlet husholdningsinntekt. Kohorten 2016–2018.**Bosnia-Hercegovina**

	2019	2020
Yrkesinntekt	97	94
Kapitalinntekter	0	0
Overføringer	3	5
Folketrygd	1	1
Arbeidsledighetstrygd	0	2
Sykepenger	1	2
Barnetrygd	1	1
Kontantstøtte	0	0
Sosialhjelp (bidrag og lån)	0	0
Bostøtte	0	0
Samlet inntekt	100	100
Samlet inntekt (gjennomsnitt)	630 100	730 400
Inntekt etter skatt	76	76
Antall personer	145	145

Kilde: Inntektsstatistikk for husholdninger. Statistisk sentralbyrå.

Tabell B4.5.26 Andelen som ulike inntektskomponenter utgjør av samlet husholdningsinntekt. Kohorten 2016–2018.**Iran**

	2019	2020
Yrkesinntekt	99	96
Kapitalinntekter	0	0
Overføringer	1	3
Folketrygd	0	0
Arbeidsledighetstrygd	0	2
Sykepenger	1	1
Barnetrygd	0	0
Kontantstøtte	0	0
Sosialhjelp (bidrag og lån)	0	0
Bostøtte	0	0
Samlet inntekt	100	100
Samlet inntekt (gjennomsnitt)	649 700	739 000
Inntekt etter skatt	73	72
Antall personer	143	143

Kilde: Inntektsstatistikk for husholdninger. Statistisk sentralbyrå.

Tabell B4.5.27 Andelen som ulike inntektskomponenter utgjør av samlet husholdningsinntekt. Kohorten 2016–2018.**Belgia**

	2019	2020
Yrkesinntekt	96	92
Kapitalinntekter	1	1
Overføringer	3	8
Folketrygd	1	1
Arbeidsledighetstrygd	1	3
Sykepenger	1	2
Barnetrygd	1	1
Kontantstøtte	0	0
Sosialhjelp (bidrag og lån)	0	0
Bostøtte	0	0
Samlet inntekt	100	100
Samlet inntekt (gjennomsnitt)	754 100	822 900
Inntekt etter skatt	73	73
Antall personer	142	142

Kilde: Inntektsstatistikk for husholdninger. Statistisk sentralbyrå.

Tabell B4.5.28 Andelen som ulike inntektskomponenter utgjør av samlet husholdningsinntekt. Kohorten 2016–2018.**Canada**

	2019	2020
Yrkesinntekt	86	88
Kapitalinntekter	11	8
Overføringer	2	4
Folketrygd	1	1
Arbeidsledighetstrygd	0	1
Sykepenger	1	1
Barnetrygd	0	0
Kontantstøtte	0	0
Sosialhjelp (bidrag og lån)	0	0
Bostøtte	0	0
Samlet inntekt	100	100
Samlet inntekt (gjennomsnitt)	1 065 200	1 043 900
Inntekt etter skatt	70	71
Antall personer	128	128

Kilde: Inntektsstatistikk for husholdninger. Statistisk sentralbyrå.

Tabell B4.5.29 Andelen som ulike inntektskomponenter utgjør av samlet husholdningsinntekt. Kohorten 2016–2018.**Brasil**

	2019	2020
Yrkesinntekt	93	97
Kapitalinntekter	6	1
Overføringer	1	2
Folketrygd	0	0
Arbeidsledighetstrygd	0	1
Sykepenger	0	1
Barnetrygd	0	0
Kontantstøtte	0	0
Sosialhjelp (bidrag og lån)	0	0
Bostøtte	0	0
Samlet inntekt	100	100
Samlet inntekt (gjennomsnitt)	1 138 200	1 089 600
Inntekt etter skatt	68	68
Antall personer	121	121

Kilde: Inntektsstatistikk for husholdninger. Statistisk sentralbyrå.

Tabell B4.5.30 Andelen som ulike inntektskomponenter utgjør av samlet husholdningsinntekt. Kohorten 2016–2018.**Australia**

	2019	2020
Yrkesinntekt	96	92
Kapitalinntekter	3	3
Overføringer	1	5
Folketrygd	0	1
Arbeidsledighetstrygd	0	2
Sykepenger	1	1
Barnetrygd	0	0
Kontantstøtte	0	0
Sosialhjelp (bidrag og lån)	0	0
Bostøtte	0	0
Samlet inntekt	100	100
Samlet inntekt (gjennomsnitt)	872 900	934 000
Inntekt etter skatt	73	72
Antall personer	115	115

Kilde: Inntektsstatistikk for husholdninger. Statistisk sentralbyrå.

Tabell B4.5.31 Andelen som ulike inntektskomponenter utgjør av samlet husholdningsinntekt. Kohorten 2016–2018.**Irland**

	2019	2020
Yrkesinntekt	95	92
Kapitalinntekter	1	1
Overføringer	4	6
Folketrygd	2	2
Arbeidsledighetstrygd	1	2
Sykepenger	1	1
Barnetrygd	1	1
Kontantstøtte	0	0
Sosialhjelp (bidrag og lån)	0	0
Bostøtte	0	0
Samlet inntekt	100	100
Samlet inntekt (gjennomsnitt)	831 600	969 500
Inntekt etter skatt	72	72
Antall personer	114	114

Kilde: Inntektsstatistikk for husholdninger. Statistisk sentralbyrå.

Tabell B4.5.32 Andelen som ulike inntektskomponenter utgjør av samlet husholdningsinntekt. Kohorten 2016–2018. Filippinene

	2019	2020
Yrkesinntekt	95	90
Kapitalinntekter	0	0
Overføringer	4	10
Folketrygd	3	3
Arbeidsledighetstrygd	0	3
Sykepenger	0	1
Barnetrygd	1	1
Kontantstøtte	0	0
Sosialhjelp (bidrag og lån)	0	0
Bostøtte	0	0
Samlet inntekt	100	100
Samlet inntekt (gjennomsnitt)	657 900	680 000
Inntekt etter skatt	75	76
Antall personer	109	109

Kilde: Inntektsstatistikk for husholdninger. Statistisk sentralbyrå.

Tabell B4.5.33 Andelen som ulike inntektskomponenter utgjør av samlet husholdningsinntekt. Kohorten 2016–2018. Tyrkia

	2019	2020
Yrkesinntekt	89	93
Kapitalinntekter	6	1
Overføringer	5	6
Folketrygd	2	1
Arbeidsledighetstrygd	0	2
Sykepenger	1	1
Barnetrygd	1	1
Kontantstøtte	0	0
Sosialhjelp (bidrag og lån)	1	0
Bostøtte	0	0
Samlet inntekt	100	100
Samlet inntekt (gjennomsnitt)	813 900	872 500
Inntekt etter skatt	70	71
Antall personer	104	104

Kilde: Inntektsstatistikk for husholdninger. Statistisk sentralbyrå.

Tabell B4.6.1 Andelen arbeidsinnvandrere i husholdningen som mottar folketrygd. Etter landbakgrunn (første statsborgerskap). Prosent. Kohorten 2004–2006

	2007	2008	2009	2010	2011	2012	2013	2014	2015	2016	2017	2018	2019	2020
Alle i kohorten	1,8	2,6	3,9	4,9	6,1	6,7	7,6	8,7	10,1	11,3	12,4	13,5	14,7	16,7
Polen	1,1	1,8	3,0	3,9	5,1	5,3	5,8	7,0	8,6	9,9	11,5	12,7	14,5	17,3
Tyskland	2,1	2,6	4,2	5,6	7,5	8,2	9,6	11,4	13,8	15,2	16,8	17,2	17,8	20,3
Litauen	1,5	3,2	4,5	6,2	6,9	6,2	8,0	8,8	9,4	11,7	11,3	12,8	13,3	14,2
Storbritannia	4,2	4,2	6,8	7,1	5,7	7,8	7,8	8,7	10,1	11,8	12,7	13,9	15,1	15,8
Nederland	4,0	8,6	8,9	10,5	12,9	15,6	18,0	19,6	18,8	18,8	20,4	20,9	22,3	23,3
Frankrike	2,2	1,1	3,8	4,4	4,4	6,0	7,7	8,2	8,7	8,7	8,2	9,8	8,7	8,7
Latvia	1,9	3,8	5,6	6,9	9,4	8,8	10,0	9,4	9,4	10,6	13,1	15,6	14,4	14,4
Filippinene	3,8	3,0	3,8	3,0	3,8	5,3	4,6	6,1	4,6	5,3	6,8	6,1	5,3	8,3
Slovakia	0,0	0,8	3,2	5,6	5,6	6,4	7,9	10,3	7,9	7,9	8,7	9,5	12,7	13,5
Italia	1,9	4,8	5,7	6,7	9,5	7,6	10,5	7,6	9,5	9,5	10,5	9,5	13,3	16,2
India	0,0	0,0	2,0	2,9	1,0	3,9	2,9	2,9	2,9	2,0	2,0	2,0	2,0	2,0
Estland	3,0	2,0	2,0	1,0	4,0	8,9	8,9	7,9	10,9	12,9	12,9	11,9	11,9	12,9

Kilde: Inntektsstatistikk for husholdninger. Statistisk sentralbyrå.

Tabell B4.6.2 Andelen arbeidsinnvandrere i husholdningen som mottar sykepenger. Etter landbakgrunn (første statsborgerskap). Prosent. Kohorten 2004–2006

	2007	2008	2009	2010	2011	2012	2013	2014	2015	2016	2017	2018	2019	2020
Alle i kohorten	19,5	27,8	32,8	36,3	37,3	39,1	40,2	41,1	40,9	40,2	38,3	37,8	37,7	43,7
Polen	14,5	22,4	27,9	33,0	34,2	36,4	38,9	40,8	41,3	41,4	40,5	40,4	39,7	48,2
Tyskland	27,4	37,3	40,3	44,1	45,2	45,4	47,2	45,9	45,4	43,5	43,1	41,7	41,9	45,1
Litauen	20,3	27,9	32,9	33,7	38,4	40,3	40,8	42,5	41,6	39,5	36,0	37,1	38,1	40,5
Storbritannia	29,7	37,9	42,1	46,4	44,0	44,7	39,5	41,7	38,1	37,7	33,7	28,9	28,7	32,7
Nederland	31,1	41,6	45,3	48,5	45,0	47,7	48,3	47,7	40,2	43,2	36,7	35,4	37,3	45,0
Frankrike	26,2	33,9	45,9	42,1	36,6	41,0	37,2	34,4	37,2	34,4	30,6	26,8	25,1	27,3
Latvia	18,8	25,0	35,6	31,3	31,9	36,9	36,3	31,3	39,4	34,4	29,4	30,0	36,3	44,4
Filippinene	26,5	35,6	41,7	42,4	40,2	42,4	42,4	54,6	55,3	51,5	47,7	43,2	43,9	63,6
Slovakia	15,9	20,6	27,0	34,9	34,9	40,5	42,1	37,3	41,3	46,8	46,0	43,7	44,4	49,2
Italia	26,7	35,2	40,0	45,7	48,6	50,5	37,1	39,1	41,0	38,1	29,5	28,6	32,4	30,5
India	11,8	16,7	21,6	20,6	21,6	26,5	32,4	33,3	29,4	24,5	18,6	21,6	27,5	33,3
Estland	18,8	22,8	24,8	30,7	34,7	36,6	29,7	29,7	38,6	33,7	21,8	23,8	21,8	28,7

Kilde: Inntektsstatistikk for husholdninger. Statistisk sentralbyrå.

Tabell B4.6.3 Andelen arbeidsinnvandrere i husholdningen som mottar dagpenger. Etter landbakgrunn (første statsborgerskap). Prosent. Kohorten 2004–2006

	2007	2008	2009	2010	2011	2012	2013	2014	2015	2016	2017	2018	2019	2020
Alle i kohorten	4,1	8,9	22,4	27,7	24,8	19,3	18,0	19,1	20,0	18,0	15,8	12,2	9,9	29,1
Polen	2,7	9,8	28,4	35,4	30,9	22,9	20,8	23,4	24,2	21,5	18,5	14,7	11,6	31,0
Tyskland	5,3	8,5	17,3	21,3	18,4	13,3	12,4	11,8	12,5	12,6	9,8	6,1	6,7	22,5
Litauen	4,1	9,6	23,1	29,9	28,6	24,3	24,3	24,8	25,8	19,3	17,3	14,4	13,1	26,1
Storbritannia	8,0	8,5	12,0	13,7	14,1	11,8	10,4	10,8	11,5	12,2	13,4	9,7	6,8	26,6
Nederland	3,8	6,7	11,3	15,3	13,1	8,6	8,9	8,9	8,9	8,3	4,8	4,8	5,4	25,7
Frankrike	7,1	6,0	10,9	13,1	14,8	14,2	14,2	12,6	11,5	9,3	12,0	12,6	10,4	33,3
Latvia	7,5	11,3	25,0	28,8	30,6	28,8	25,6	19,4	18,1	23,1	23,1	14,4	10,6	34,4
Filippinene	2,3	2,3	4,6	4,6	3,0	9,9	6,8	8,3	16,7	17,4	16,7	7,6	4,6	25,0
Slovakia	7,9	8,7	19,8	25,4	23,8	19,8	20,6	19,8	22,2	14,3	15,1	7,9	7,1	16,7
Italia	8,6	12,4	17,1	19,1	20,0	16,2	17,1	18,1	18,1	11,4	10,5	10,5	8,6	31,4
India	2,0	2,9	8,8	10,8	9,8	8,8	10,8	15,7	31,4	42,2	36,3	18,6	10,8	30,4
Estland	1,0	5,0	15,8	15,8	15,8	18,8	17,8	24,8	19,8	18,8	14,9	12,9	6,9	31,7

Kilde: Inntektsstatistikk for husholdninger. Statistisk sentralbyrå.

Tabell B4.6.4 Andelen arbeidsinnvandrere i husholdningen som mottar barnetrygd. Etter landbakgrunn (første statsborgerskap). Prosent. Kohorten 2004–2006

	2007	2008	2009	2010	2011	2012	2013	2014	2015	2016	2017	2018	2019	2020
Alle i kohorten	40,4	48,6	53,5	56,7	58,3	59,1	59,4	58,9	58,3	57,5	56,4	54,5	52,8	47,5
Polen	49,1	57,4	61,1	63,1	62,7	62,7	61,9	60,2	59,1	57,4	55,8	53,0	50,2	40,6
Tyskland	28,5	34,9	38,8	43,3	46,0	47,6	48,0	47,6	48,4	48,1	47,8	46,5	46,2	44,6
Litauen	38,4	48,6	56,1	59,8	62,4	62,9	63,9	64,3	62,1	61,5	60,1	57,5	57,5	55,3
Storbritannia	29,9	38,6	48,5	54,8	57,4	58,8	60,5	63,5	64,0	64,0	64,9	65,2	64,7	64,0
Nederland	54,4	57,9	64,6	66,8	69,2	68,4	70,0	68,6	67,6	65,4	61,4	59,0	54,7	52,8
Frankrike	29,5	38,3	48,6	52,5	58,5	60,7	63,9	71,0	71,0	76,5	77,6	77,1	73,8	72,7
Latvia	30,6	38,1	45,6	48,8	53,8	53,8	53,1	53,1	54,4	52,5	53,8	53,1	53,1	53,1
Filippinene	31,1	46,2	52,3	56,1	59,9	65,2	66,7	63,6	62,1	62,1	63,6	62,1	57,6	53,8
Slovakia	33,3	42,9	45,2	48,4	48,4	53,2	50,0	50,8	49,2	50,0	51,6	53,2	52,4	50,0
Italia	24,8	27,6	37,1	40,0	49,5	50,5	50,5	49,5	49,5	51,4	51,4	50,5	51,4	52,4
India	29,4	44,1	56,9	63,7	67,7	71,6	77,5	80,4	79,4	82,4	79,4	79,4	81,4	79,4
Estland	29,7	34,7	38,6	39,6	41,6	47,5	45,5	46,5	42,6	43,6	41,6	43,6	42,6	44,6

Kilde: Inntektsstatistikk for husholdninger. Statistisk sentralbyrå.

Tabell B4.6.5 Andelen arbeidsinnvandrere i husholdningen som mottar kontantstøtte. Etter landbakgrunn (første statsborgerskap). Prosent. Kohorten 2004–2006

	2007	2008	2009	2010	2011	2012	2013	2014	2015	2016	2017	2018	2019	2020
Alle i kohorten	9,6	11,0	11,9	11,6	10,6	9,9	6,6	6,0	5,1	4,5	4,0	3,2	2,6	2,1
Polen	10,9	12,8	13,7	13,6	12,3	11,3	6,9	6,0	5,3	4,8	4,4	3,7	2,9	2,3
Tyskland	7,1	6,7	6,1	5,2	6,7	5,6	3,6	4,5	3,1	2,7	2,1	2,2	1,7	1,1
Litauen	8,8	11,4	13,5	12,3	9,6	9,1	7,9	7,2	6,7	5,9	4,7	4,0	3,1	2,3
Storbritannia	9,9	10,4	11,1	11,3	8,0	9,4	7,1	5,9	4,9	2,8	2,6	0,9	1,7	1,4
Nederland	12,9	13,4	12,6	12,6	10,7	10,5	5,1	6,7	4,6	3,8	3,2	1,6	2,1	1,6
Frankrike	9,8	9,3	14,2	10,9	6,6	8,7	6,6	3,8	2,7	2,7	3,8	2,2	1,1	2,2
Latvia	8,8	11,3	10,0	8,1	6,9	9,4	3,8	3,1	3,8	6,9	6,9	3,1	6,3	5,0
Filippinene	6,1	10,6	14,4	17,4	15,2	19,7	16,7	7,6	7,6	7,6	5,3	6,1	5,3	4,6
Slovakia	9,5	6,4	8,7	11,9	12,7	4,8	7,9	9,5	5,6	2,4	1,6	2,4	3,2	3,2
Italia	3,8	7,6	6,7	6,7	5,7	6,7	6,7	6,7	2,9	3,8	4,8	2,9	1,9	1,9
India	9,8	18,6	20,6	21,6	19,6	12,8	11,8	14,7	9,8	9,8	4,9	2,9	3,9	2,9
Estland	7,9	8,9	7,9	3,0	5,9	9,9	6,9	5,0	3,0	6,9	4,0	2,0	3,0	3,0

Kilde: Inntektsstatistikk for husholdninger. Statistisk sentralbyrå.

Tabell B4.6.6 Andelen arbeidsinnvandrere i husholdningen som mottar sosialhjelp. Etter landbakgrunn (første statsborgerskap). Prosent. Kohorten 2004–2006

	2007	2008	2009	2010	2011	2012	2013	2014	2015	2016	2017	2018	2019	2020
Alle i kohorten	1,0	1,4	1,8	1,8	1,9	1,9	2,3	2,3	2,5	2,5	2,7	2,7	2,7	2,6
Polen	0,6	1,3	2,0	1,9	2,0	1,9	2,3	2,6	2,8	2,8	3,1	3,1	3,1	3,1
Tyskland	1,1	1,0	1,1	1,3	1,3	1,5	1,3	1,3	1,3	1,6	1,6	1,3	1,9	1,5
Litauen	1,3	1,8	1,9	1,9	2,7	2,3	3,1	2,3	3,0	1,8	2,7	3,2	1,9	2,3
Storbritannia	0,7	0,9	2,1	2,1	1,4	1,9	2,1	0,9	1,2	0,9	1,7	1,7	1,2	1,4
Nederland	1,9	1,9	1,3	2,1	2,7	2,4	1,9	2,4	2,1	2,7	2,4	2,7	2,1	3,2
Frankrike	1,1	0,6	2,7	1,1	0,6	0,6	0,6	3,3	2,7	3,8	1,6	1,6	0,6	1,1
Latvia	0,0	3,1	2,5	3,1	3,8	2,5	4,4	3,1	5,0	5,0	3,1	4,4	5,0	3,1
Filippinene	0,0	0,8	0,8	0,8	0,8	1,5	2,3	2,3	1,5	2,3	3,0	3,0	3,0	2,3
Slovakia	0,8	1,6	2,4	2,4	0,8	0,0	0,0	0,8	3,2	3,2	0,8	2,4	4,8	2,4
Italia	4,8	3,8	1,9	1,9	3,8	4,8	7,6	5,7	4,8	4,8	4,8	5,7	6,7	4,8
India	0,0	0,0	1,0	0,0	0,0	0,0	0,0	0,0	1,0	0,0	1,0	1,0	0,0	0,0
Estland	4,0	5,0	4,0	3,0	4,0	5,0	5,9	4,0	4,0	6,9	8,9	3,0	3,0	4,0

Kilde: Inntektsstatistikk for husholdninger. Statistisk sentralbyrå.

Tabell B4.7.1 Andelen arbeidsinnvandrere i husholdningen som mottar folketrygd. Etter landbakgrunn (første statsborgerskap). Prosent. Kohorten 2007–2009

	2010	2011	2012	2013	2014	2015	2016	2017	2018	2019	2020
Alle i kohorten	2,2	3,1	4,0	4,8	5,5	6,6	7,8	8,8	9,6	10,4	12,1
Polen	2,0	2,7	3,6	4,3	4,9	5,8	7,1	8,2	9,1	10,1	12,1
Litauen	1,5	2,6	3,2	4,0	5,0	6,3	6,6	7,0	7,5	8,0	9,3
Tyskland	3,0	4,5	5,6	7,0	8,6	10,9	12,8	14,1	15,7	16,4	18,4
Romania	1,5	2,3	3,4	4,5	4,4	6,9	8,3	8,1	8,3	9,1	10,6
Latvia	1,1	2,1	3,8	4,5	5,8	7,5	8,1	9,7	9,3	10,2	11,2
Storbritannia	6,7	6,8	8,1	8,1	9,4	9,2	9,7	11,5	12,8	13,4	14,9
Nederland	4,3	6,1	8,1	9,7	10,3	11,3	14,2	15,5	15,3	16,4	19,2
Slovakia	1,4	1,2	1,6	2,6	4,0	4,4	5,6	8,0	10,0	12,3	13,5
Estland	2,1	4,2	4,7	5,4	5,8	7,7	7,7	9,1	10,5	10,9	11,4
India	0,7	0,5	0,5	0,5	1,6	2,3	3,5	3,5	3,0	3,0	4,0
Bulgaria	1,4	2,8	3,8	4,2	5,4	7,3	7,5	8,9	9,7	10,4	12,9
Filippinene	2,3	2,1	2,8	2,6	2,1	3,1	4,1	5,1	6,2	7,2	7,7
Frankrike	1,8	2,6	2,9	3,5	3,5	5,8	6,1	6,7	7,3	7,0	8,8
Italia	5,0	5,4	5,0	4,6	5,0	5,4	6,5	6,1	8,8	10,3	11,9
Portugal	3,3	6,1	4,9	4,1	4,5	6,5	8,2	8,2	9,8	10,2	9,0
Russland	3,0	4,3	4,8	4,3	5,2	6,5	7,4	7,8	8,2	8,7	8,2
Spania	6,3	7,2	7,2	8,1	8,1	11,2	12,6	12,6	13,5	14,4	15,7
Ungarn	1,9	1,9	2,4	4,8	4,3	5,7	7,7	12,9	11,5	11,5	11,5
Kina	0,0	0,5	1,0	2,0	2,0	2,5	2,0	2,5	3,0	1,5	1,5
Serbia	0,0	0,6	2,3	3,5	8,2	8,2	11,7	9,4	9,9	8,8	10,5
Tsjekkia	1,3	1,3	3,2	3,8	5,1	2,6	3,8	6,4	5,7	7,6	7,0
USA	0,8	3,1	6,2	3,9	9,2	9,2	9,2	10,0	10,0	10,8	11,5
Iran	0,0	0,0	1,0	1,9	1,0	1,9	1,0	1,9	2,9	1,9	2,9

Kilde: Inntektsstatistikk for husholdninger. Statistisk sentralbyrå.

Tabell B4.7.2 Andelen arbeidsinnvandrere i husholdningen som mottar sykepenger. Etter landbakgrunn (første statsborgerskap). Prosent. Kohorten 2007–2009

	2010	2011	2012	2013	2014	2015	2016	2017	2018	2019	2020
Alle i kohorten	23,7	29,0	32,4	34,7	36,8	38,3	38,3	36,5	36,6	35,9	42,7
Polen	22,5	27,2	30,2	32,7	35,0	37,2	37,5	37,2	37,7	37,6	46,0
Litauen	22,8	28,6	32,1	35,1	37,3	38,1	39,1	37,2	36,7	34,7	40,9
Tyskland	33,5	38,8	43,9	43,9	46,1	45,9	45,2	42,1	42,4	41,5	46,2
Romania	22,6	28,2	29,5	32,6	34,9	40,8	39,5	35,0	35,5	33,9	43,2
Latvia	18,2	25,5	28,6	31,3	37,7	40,4	39,4	35,5	36,9	34,5	41,6
Storbritannia	38,1	40,9	43,6	43,4	42,6	42,5	41,9	35,8	36,8	38,7	39,8
Nederland	31,7	39,9	43,2	41,6	40,1	38,7	39,0	36,9	35,6	33,8	41,2
Slovakia	21,3	26,5	32,5	34,7	40,0	41,0	42,0	43,2	42,6	45,0	49,8
Estland	21,2	28,4	31,2	33,5	32,8	31,9	35,6	32,1	31,6	28,1	31,2
India	10,3	16,4	19,9	24,3	27,8	27,3	26,4	21,5	21,0	19,6	24,3
Bulgaria	18,8	27,1	35,5	36,5	39,1	37,2	38,4	39,3	41,2	38,1	41,2
Filippinene	12,1	15,6	21,3	30,8	36,2	43,3	45,1	41,3	40,5	42,8	52,8
Frankrike	24,5	30,0	35,0	34,4	38,2	32,4	31,2	29,7	27,1	23,6	25,7
Italia	26,4	39,5	43,3	39,9	38,3	41,0	38,7	31,4	31,0	28,7	35,3
Portugal	29,8	31,4	35,5	39,6	38,4	36,7	42,5	35,1	31,8	36,3	35,1
Russland	19,1	23,4	23,4	30,7	30,7	29,9	25,5	26,4	25,1	22,5	27,3
Spania	31,4	33,2	37,7	37,2	38,6	41,7	36,8	29,6	28,7	30,9	28,7
Ungarn	23,4	30,6	33,0	37,3	40,7	40,7	36,4	34,0	34,0	28,2	34,9
Kina	8,4	11,9	17,3	23,8	21,3	20,8	19,3	13,4	12,9	11,9	14,9
Serbia	34,5	40,9	40,4	42,7	49,1	45,0	43,9	42,1	39,2	37,4	54,4
Tsjekkia	21,0	33,8	42,0	41,4	41,4	44,0	42,7	35,7	32,5	28,0	40,1
USA	27,7	27,7	38,5	42,3	40,0	35,4	34,6	31,5	33,9	21,5	25,4
Iran	1,9	12,4	18,1	20,0	19,1	21,9	20,0	28,6	26,7	20,0	24,8

Kilde: Inntektsstatistikk for husholdninger. Statistisk sentralbyrå.

Tabell B4.7.3 Andelen arbeidsinnvandrere i husholdningen som mottar dagpenger. Etter landbakgrunn (første statsborgerskap). Prosent. Kohorten 2007–2009

	2010	2011	2012	2013	2014	2015	2016	2017	2018	2019	2020
Alle i kohorten	26,2	27,4	23,9	22,0	22,0	24,1	21,2	19,0	15,5	12,5	32,5
Polen	34,3	34,5	28,6	24,9	24,3	26,7	23,1	20,8	17,3	13,9	34,0
Litauen	26,8	29,8	27,0	26,9	27,8	28,4	22,6	20,8	17,9	15,5	37,1
Tyskland	22,4	21,8	18,8	16,1	16,3	16,9	13,9	11,7	10,1	8,4	25,0
Romania	20,4	24,8	21,0	19,4	21,2	24,4	24,8	24,7	17,5	11,6	35,5
Latvia	25,6	29,6	31,2	32,2	30,1	32,4	29,0	26,5	21,6	17,1	35,6
Storbritannia	17,4	18,4	16,3	15,3	15,0	16,9	15,9	15,9	12,1	7,4	26,9
Nederland	15,1	16,0	16,9	15,5	14,9	14,6	10,8	11,2	8,3	8,3	27,2
Slovakia	17,7	21,5	20,3	19,7	16,7	18,9	15,5	16,1	12,5	10,0	25,1
Estland	23,3	27,9	28,1	23,0	21,6	23,7	17,9	13,5	10,0	11,4	38,8
India	3,5	4,0	5,4	10,3	14,7	26,2	30,4	27,3	17,3	9,1	28,7
Bulgaria	16,0	22,8	25,2	26,6	28,7	27,5	26,1	17,9	13,9	13,9	43,3
Filippinene	3,9	4,9	4,4	3,1	8,5	17,4	20,8	18,5	8,0	4,4	29,0
Frankrike	12,5	16,0	12,8	14,0	12,5	12,8	13,4	12,2	12,0	10,2	26,5
Italia	15,7	17,2	21,5	17,6	14,6	16,9	14,6	13,8	12,6	10,7	29,5
Portugal	15,1	19,2	18,4	17,6	15,9	19,6	26,9	21,2	15,1	12,2	34,3
Russland	6,1	9,5	8,7	13,4	16,9	17,8	22,9	20,4	14,7	13,4	29,4
Spania	20,2	22,9	23,3	22,0	22,0	23,3	19,3	14,8	10,8	11,7	34,5
Ungarn	15,8	15,8	13,9	13,9	22,0	18,7	16,8	13,9	13,9	11,5	27,3
Kina	1,5	5,5	11,4	12,9	16,3	15,8	18,3	19,3	12,9	7,9	36,1
Serbia	5,3	5,9	9,4	16,4	16,4	12,9	13,5	8,2	7,0	8,8	19,3
Tsjekkia	15,3	22,9	22,3	23,6	25,5	20,4	18,5	19,1	17,8	12,7	31,2
USA	11,5	9,2	6,9	10,8	10,0	8,5	10,8	5,4	4,6	5,4	23,9
Iran	0,0	1,9	5,7	16,2	13,3	21,9	25,7	30,5	21,9	11,4	16,2

Kilde: Inntektsstatistikk for husholdninger. Statistisk sentralbyrå.

Tabell B4.7.4 Andelen arbeidsinnvandrere i husholdningen som mottar barnetrygd. Etter landbakgrunn (første statsborgerskap). Prosent. Kohorten 2007–2009

	2010	2011	2012	2013	2014	2015	2016	2017	2018	2019	2020
Alle i kohorten	43,9	49,0	53,1	55,5	56,8	57,4	57,5	57,6	56,6	55,1	49,5
Polen	52,5	56,0	58,8	59,9	60,3	60,1	59,2	58,6	56,6	54,4	43,6
Litauen	43,8	50,9	56,4	58,5	60,1	60,0	60,3	60,5	59,7	58,2	56,2
Tyskland	34,3	39,1	42,0	43,9	45,0	45,7	45,5	45,7	45,4	44,4	43,0
Romania	39,5	44,6	50,7	54,5	57,4	58,4	59,2	59,7	60,2	57,8	57,8
Latvia	39,8	47,4	50,6	52,6	53,6	53,1	53,7	53,3	52,3	51,4	50,2
Storbritannia	34,5	41,4	46,8	51,7	55,2	58,4	59,4	61,1	61,3	62,7	63,3
Nederland	51,4	55,0	58,6	61,3	60,3	61,9	60,4	59,7	56,8	54,7	51,1
Slovakia	39,2	42,2	47,8	48,8	50,2	51,0	51,0	53,2	53,4	53,0	51,2
Estland	30,0	37,9	41,9	47,4	47,9	48,4	48,6	49,5	47,9	47,9	47,0
India	33,9	43,0	52,3	60,1	63,8	67,8	71,7	74,3	75,2	77,1	77,6
Bulgaria	29,9	37,7	43,3	45,4	48,0	48,5	49,7	49,2	46,8	45,9	47,1
Filippinene	21,8	27,2	39,7	45,4	53,6	61,3	64,1	66,2	67,4	68,7	67,2
Frankrike	29,2	41,1	46,9	53,6	58,0	60,4	65,0	68,2	68,5	68,2	67,6
Italia	32,6	41,4	46,7	49,8	53,6	55,9	59,4	60,9	60,9	59,4	60,2
Portugal	28,2	36,3	44,9	50,6	52,2	53,5	55,9	57,1	57,6	55,5	53,5
Russland	34,6	39,0	45,9	50,2	53,7	56,3	58,9	59,7	62,8	62,8	60,6
Spania	31,4	38,1	42,2	48,4	51,1	52,9	52,9	53,4	52,9	52,9	53,4
Ungarn	23,9	31,6	36,4	43,5	46,4	46,9	50,2	51,2	51,7	49,8	51,7
Kina	27,2	33,7	44,6	47,0	52,0	55,9	60,4	62,9	65,8	63,4	60,9
Serbia	34,5	43,3	50,3	58,5	60,2	59,7	61,4	62,6	65,5	64,3	64,3
Tsjekkia	21,7	31,2	40,8	47,8	51,0	54,1	52,9	57,3	56,7	56,7	57,3
USA	26,9	31,5	40,0	46,9	53,9	55,4	56,9	56,2	58,5	56,2	56,2
Iran	11,4	12,4	17,1	22,9	31,4	35,2	41,0	48,6	54,3	57,1	56,2

Kilde: Inntektsstatistikk for husholdninger. Statistisk sentralbyrå.

Tabell B4.7.5 Andelen arbeidsinnvandrere i husholdningen som mottar kontantstøtte. Etter landbakgrunn (første statsborgerskap). Prosent. Kohorten 2007–2009

	2010	2011	2012	2013	2014	2015	2016	2017	2018	2019	2020
Alle i kohorten	9,6	11,2	11,6	8,4	7,6	7,4	6,8	6,2	5,4	4,7	3,7
Polen	12,5	13,8	13,7	8,8	7,7	7,7	7,0	6,2	5,7	4,8	3,9
Litauen	8,9	11,3	11,8	9,7	8,9	8,4	7,3	6,8	6,2	5,2	3,9
Tyskland	4,3	5,3	5,9	4,6	4,2	3,9	3,6	3,1	2,6	2,2	1,6
Romania	9,1	13,4	13,8	9,7	8,9	7,7	8,3	7,6	6,9	6,7	4,5
Latvia	7,9	8,3	10,8	8,0	6,3	6,3	6,5	5,8	4,1	3,8	3,7
Storbritannia	6,9	8,6	9,4	8,7	8,1	6,4	6,2	6,3	4,6	3,3	2,7
Nederland	10,1	11,2	10,3	5,9	4,7	6,1	4,5	2,7	1,8	2,3	1,4
Slovakia	10,4	9,6	9,8	8,4	6,8	5,6	7,2	7,4	6,8	7,2	6,0
Estland	5,1	8,1	9,1	8,1	8,4	6,5	5,8	6,7	6,3	4,4	4,9
India	9,8	11,7	15,2	11,9	13,6	9,1	10,1	9,6	8,2	7,0	4,9
Bulgaria	8,0	7,3	7,3	6,6	8,2	7,8	8,2	5,4	5,4	4,5	3,8
Filippinene	5,9	4,9	9,2	10,5	11,8	16,2	21,0	17,7	10,5	11,8	9,5
Frankrike	4,1	6,1	6,4	5,0	9,0	5,3	3,2	3,8	5,0	2,9	2,3
Italia	6,5	8,1	9,2	8,1	5,8	6,9	3,8	6,1	6,1	4,6	1,9
Portugal	3,7	5,3	5,7	4,1	3,3	6,1	6,9	3,7	2,5	2,5	4,1
Russland	6,1	6,1	6,9	8,2	9,1	7,4	5,2	6,1	4,3	3,9	3,9
Spania	7,2	10,3	9,4	7,2	6,3	8,1	5,8	5,4	3,1	4,0	3,1
Ungarn	1,9	5,3	6,2	5,7	4,8	5,7	3,8	7,2	6,7	4,8	3,4
Kina	8,4	8,4	7,4	13,4	11,4	8,4	9,9	11,4	7,4	6,9	5,5
Serbia	1,8	7,0	8,2	8,8	13,5	13,5	10,5	8,8	5,3	4,7	4,1
Tsjekkia	5,7	10,2	14,7	11,5	12,1	14,0	6,4	8,9	6,4	5,1	7,0
USA	5,4	6,9	9,2	10,0	7,7	5,4	6,9	6,9	3,1	4,6	2,3
Iran	1,0	1,9	1,9	1,9	3,8	4,8	2,9	6,7	9,5	7,6	5,7

Kilde: Inntektsstatistikk for husholdninger. Statistisk sentralbyrå.

Tabell B4.7.6 Andelen arbeidsinnvandrere i husholdningen som mottar sosialhjelp. Etter landbakgrunn (første statsborgerskap). Prosent. Kohorten 2007–2009

	2010	2011	2012	2013	2014	2015	2016	2017	2018	2019	2020
Alle i kohorten	2,4	2,3	2,1	2,3	2,1	2,5	2,6	2,7	2,9	2,7	2,6
Polen	2,5	2,5	2,1	2,2	2,0	2,3	2,7	2,7	2,9	2,7	2,6
Litauen	1,4	1,5	1,6	1,8	1,8	2,1	2,1	2,1	2,3	2,1	1,7
Tyskland	3,1	2,9	2,3	2,5	2,6	3,1	2,8	3,2	4,0	3,4	2,8
Romania	2,2	2,3	2,3	2,6	2,3	2,3	2,7	2,1	2,3	2,4	2,3
Latvia	3,4	3,1	2,7	2,9	3,2	3,4	3,2	3,9	3,4	3,3	3,1
Storbritannia	2,1	2,7	2,8	2,2	2,3	2,8	2,0	3,0	2,8	3,5	3,3
Nederland	4,1	4,1	3,4	4,0	3,6	3,2	4,1	4,1	3,8	3,8	4,5
Slovakia	1,8	1,6	1,6	2,2	1,2	2,4	2,0	1,4	1,6	1,4	0,8
Estland	2,8	3,3	2,3	1,9	2,3	1,6	2,6	3,0	3,7	4,2	4,0
India	0,5	0,7	0,7	0,0	0,0	0,5	0,2	0,5	0,2	0,2	0,5
Bulgaria	3,3	3,1	2,8	4,9	3,8	4,2	4,2	4,0	3,8	4,2	4,2
Filippinene	0,8	0,3	0,5	1,3	0,5	0,3	0,5	1,8	2,3	1,8	1,5
Frankrike	0,9	1,2	0,9	0,9	0,9	0,9	1,8	1,5	1,2	1,2	2,9
Italia	3,1	4,2	5,0	3,8	4,2	4,6	3,8	4,6	5,8	5,0	5,4
Portugal	3,3	1,6	1,2	2,5	1,6	4,5	3,7	5,3	4,9	4,9	3,7
Russland	1,7	1,3	1,3	2,6	2,2	1,3	1,3	1,3	1,3	2,2	2,2
Spania	5,4	4,0	4,5	4,5	5,8	7,2	4,0	6,7	5,4	6,3	5,8
Ungarn	3,8	3,4	3,4	3,4	2,9	3,8	1,9	2,4	4,8	3,4	3,8
Kina	0,0	0,0	0,5	1,0	0,5	1,0	1,0	0,5	0,5	0,0	1,0
Serbia	1,2	0,6	0,6	0,6	0,6	0,6	2,3	2,3	0,6	1,2	1,2
Tsjekkia	2,6	2,6	1,9	3,2	1,3	5,1	5,1	5,7	5,1	4,5	4,5
USA	0,0	0,0	0,0	1,5	0,8	0,0	0,8	0,0	0,8	0,8	0,8
Iran	1,0	0,0	1,9	1,0	1,9	0,0	1,0	1,9	1,9	1,9	1,0

Kilde: Inntektsstatistikk for husholdninger. Statistisk sentralbyrå.

Tabell B4.8.1 Andelen arbeidsinnvandrere i husholdningen som mottar folketrygd. Etter landbakgrunn (første statsborgerskap). Prosent. Kohorten 2010–2012

	2013	2014	2015	2016	2017	2018	2019	2020
Alle i kohorten	2,2	3,0	4,1	4,9	5,7	6,5	7,1	8,5
Polen	1,8	2,6	3,7	4,6	5,5	6,3	6,9	8,7
Litauen	1,6	2,0	2,9	3,5	4,2	4,7	5,2	6,2
Latvia	1,9	3,0	4,7	5,4	5,6	7,1	6,6	7,8
Romania	2,1	2,3	3,7	4,4	6,3	6,3	6,9	7,7
Tyskland	3,8	5,3	7,3	8,9	10,5	12,1	12,3	13,3
Storbritannia	3,8	5,4	6,7	7,5	7,4	7,6	8,6	9,8
Bulgaria	2,1	2,8	4,5	5,4	6,3	6,9	8,2	10,9
Spania	2,9	4,1	4,7	5,6	7,3	9,2	10,5	11,5
Estland	2,6	3,3	5,1	4,8	4,9	6,5	6,4	7,6
Slovakia	1,9	2,4	2,9	4,4	5,1	6,9	8,3	11,2
Portugal	0,9	2,7	4,2	4,1	4,8	6,9	7,2	9,0
Nederland	5,1	7,5	8,9	10,1	11,4	10,1	11,4	12,8
Ungarn	2,5	3,4	3,6	4,8	5,4	5,9	5,9	7,7
India	1,4	1,4	1,9	2,3	1,4	2,3	2,3	2,8
Italia	3,3	3,5	4,0	4,7	6,8	7,7	7,7	9,8
Frankrike	2,2	2,4	2,2	3,2	3,9	4,6	6,1	6,3
Serbia	1,5	2,7	3,1	4,6	6,4	7,6	8,5	9,8
Hellas	2,0	3,0	3,3	6,3	6,3	8,0	9,3	12,0
Filippinene	2,0	2,3	3,3	5,0	4,4	4,7	4,7	7,4
Russland	2,8	4,5	6,1	6,5	6,5	6,5	8,5	10,5
Tsjekkia	3,0	2,5	3,5	4,0	4,5	4,0	5,5	9,0
Kina	1,0	1,6	3,1	3,1	4,2	4,7	5,7	6,3
USA	4,8	6,4	5,9	8,0	7,5	6,9	7,5	9,0
Ukraina	3,4	4,5	6,2	6,2	6,7	6,2	8,9	9,5
Iran	1,9	0,6	1,3	0,0	1,9	3,1	3,1	4,4
Pakistan	5,2	5,9	6,7	7,4	8,9	10,4	13,3	16,3
Irland	2,5	3,3	4,1	4,1	4,1	4,1	5,8	8,3
Thailand	19,3	19,3	21,1	25,7	26,6	28,4	27,5	26,6
Brasil	6,7	3,9	2,9	5,8	6,7	7,7	7,7	9,6
Belgia	6,9	5,9	8,8	9,8	10,8	11,8	11,8	13,7

Kilde: Inntektsstatistikk for husholdninger. Statistisk sentralbyrå.

Tabell B4.8.2 Andelen arbeidsinnvandrere i husholdningen som mottar sykepenger. Etter landbakgrunn (første statsborgerskap). Prosent. Kohorten 2010–2012

	2013	2014	2015	2016	2017	2018	2019	2020
Alle i kohorten	20,7	26,6	30,7	32,4	31,2	32,3	32,9	38,6
Polen	19,3	25,5	29,7	32,4	32,6	33,9	34,6	42,4
Litauen	20,7	26,5	31,0	32,2	30,5	31,9	32,1	37,5
Latvia	19,8	27,4	31,0	30,2	29,0	30,8	30,5	34,1
Romania	19,7	27,2	32,7	33,6	32,4	31,6	31,7	35,7
Tyskland	28,9	33,8	37,8	38,6	34,8	36,3	37,1	41,9
Storbritannia	28,3	32,0	36,1	36,8	33,4	32,4	33,7	35,8
Bulgaria	20,0	27,3	30,0	29,3	29,5	29,9	33,1	37,2
Spania	21,6	27,6	30,6	33,0	30,3	29,2	33,0	34,5
Estland	22,1	26,8	27,0	28,3	24,6	25,1	27,4	34,9
Slovakia	22,5	30,6	32,2	32,7	36,4	37,4	41,0	45,4
Portugal	17,6	23,8	27,0	29,1	28,6	29,5	29,3	34,2
Nederland	31,4	33,3	34,3	38,7	36,3	36,9	34,5	40,6
Ungarn	20,2	27,0	29,7	32,7	28,8	27,7	30,4	36,7
India	9,5	14,9	15,1	19,1	16,5	21,2	19,1	24,0
Italia	19,9	22,7	30,4	31,4	31,6	29,5	28,8	33,0
Frankrike	23,7	28,3	31,2	32,0	28,8	29,1	28,1	30,5
Serbia	19,8	33,2	41,5	41,2	41,2	39,6	40,9	54,0
Hellas	23,0	26,7	35,0	33,3	28,0	30,7	30,7	40,7
Filippinene	15,4	22,4	30,1	33,1	32,1	37,5	36,5	47,5
Russland	13,4	19,4	21,9	19,0	15,8	19,8	18,2	24,7
Tsjekkia	19,9	26,4	31,3	34,8	34,3	32,8	35,8	30,4
Kina	7,3	10,9	16,2	17,2	10,9	14,6	11,5	8,9
USA	19,2	18,1	30,9	32,5	30,9	27,1	27,1	31,9
Ukraina	17,3	17,9	24,0	30,7	25,7	30,2	30,7	34,1
Iran	9,4	13,2	17,6	23,9	20,1	24,5	24,5	32,7
Pakistan	26,7	33,3	37,0	35,6	30,4	23,0	25,2	29,6
Irland	23,1	33,9	38,0	32,2	26,5	33,9	34,7	35,5
Thailand	37,6	36,7	41,3	36,7	30,3	28,4	30,3	28,4
Brasil	24,0	27,9	25,0	26,0	29,8	29,8	31,7	31,7
Belgia	25,5	21,6	42,2	42,2	40,2	40,2	40,2	33,3

Kilde: Inntektsstatistikk for husholdninger. Statistisk sentralbyrå.

Tabell B4.8.3 Andelen arbeidsinnvandrere i husholdningen som mottar dagpenger. Etter landbakgrunn (første statsborgerskap). Prosent. Kohorten 2010–2012

	2013	2014	2015	2016	2017	2018	2019	2020
Alle i kohorten	17,7	22,0	24,8	22,2	19,9	16,9	13,9	36,2
Polen	20,3	24,5	27,5	24,0	20,1	17,3	14,4	35,8
Litauen	22,0	26,5	28,4	23,5	22,1	19,6	16,7	38,4
Latvia	22,0	26,7	28,1	24,8	22,4	19,5	16,4	38,3
Romania	15,2	21,5	25,9	24,5	24,1	20,3	16,8	42,3
Tyskland	10,9	13,0	14,2	14,0	12,2	9,2	7,4	28,2
Storbritannia	9,3	11,5	15,8	16,8	16,1	12,3	9,8	31,0
Bulgaria	13,4	21,0	25,9	23,2	21,7	18,3	16,3	45,2
Spania	14,0	21,8	25,4	22,2	19,9	18,0	13,5	41,2
Estland	19,7	23,7	24,2	20,3	19,0	13,7	10,5	36,3
Slovakia	16,1	19,5	23,9	20,8	22,0	15,7	10,5	28,3
Portugal	12,7	17,5	21,3	19,2	21,2	15,0	12,5	44,8
Nederland	9,5	12,0	17,2	14,4	9,9	11,8	11,4	29,8
Ungarn	17,2	22,2	23,4	22,7	23,6	21,3	15,4	40,1
India	2,8	4,9	11,4	23,5	23,5	16,1	10,5	25,4
Italia	14,8	18,7	18,3	19,0	15,0	13,4	11,7	39,8
Frankrike	13,6	16,0	18,6	16,7	14,0	13,1	9,0	30,5
Serbia	4,0	5,5	11,9	14,0	12,8	8,2	5,8	27,7
Hellas	14,7	19,3	21,0	18,3	18,0	16,3	13,0	42,0
Filippinene	2,7	7,0	12,4	18,1	19,4	10,0	5,4	31,1
Russland	9,7	14,2	19,8	19,0	15,8	13,4	10,9	30,0
Tsjekkia	20,4	18,9	20,9	26,9	22,4	13,4	11,9	30,9
Kina	2,1	5,2	11,5	15,1	12,5	10,4	7,8	35,9
USA	4,8	7,5	6,4	8,5	8,0	5,3	5,9	25,5
Ukraina	11,2	15,1	16,2	17,3	15,6	14,5	11,2	24,0
Iran	1,9	8,2	22,0	33,3	32,7	20,8	12,0	25,8
Pakistan	5,9	13,3	21,5	24,4	14,1	17,0	18,5	37,0
Irland	12,4	14,1	16,5	18,2	14,9	11,6	7,4	36,4
Thailand	10,1	16,5	17,4	21,1	13,8	12,8	9,2	35,8
Brasil	8,7	12,5	17,3	17,3	9,6	11,5	8,7	31,7
Belgia	9,8	12,8	12,8	10,8	13,7	8,8	13,7	22,6

Kilde: Inntektsstatistikk for husholdninger. Statistisk sentralbyrå.

Tabell B4.8.4 Andelen arbeidsinnvandrere i husholdningen som mottar barnetrygd. Etter landbakgrunn (første statsborgerskap). Prosent. Kohorten 2010–2012

	2013	2014	2015	2016	2017	2018	2019	2020
Alle i kohorten	39,5	45,0	48,7	50,7	52,7	53,2	52,8	49,1
Polen	42,8	47,8	51,2	52,5	53,7	53,4	52,2	41,7
Litauen	43,6	48,7	52,4	53,5	55,7	55,8	55,3	54,9
Latvia	40,6	45,5	48,6	49,6	51,5	52,0	50,7	49,9
Romania	36,8	42,7	46,8	50,4	53,6	54,5	53,4	52,5
Tyskland	28,5	32,8	37,0	39,8	41,4	41,5	42,0	42,8
Storbritannia	33,7	39,9	45,3	50,3	52,7	54,6	56,2	57,4
Bulgaria	36,6	44,5	45,5	48,1	50,1	50,2	48,7	48,8
Spania	31,9	39,1	41,3	45,3	47,7	49,9	50,1	49,6
Estland	34,9	39,3	42,2	42,2	43,9	43,2	43,3	44,1
Slovakia	34,4	36,9	39,3	39,1	42,8	46,7	48,1	48,4
Portugal	28,6	34,2	41,1	42,3	46,2	48,7	50,6	51,2
Nederland	41,4	45,0	46,0	47,7	49,5	49,9	51,9	52,1
Ungarn	30,2	34,0	38,3	41,5	45,6	45,4	45,8	46,5
India	38,6	46,5	50,7	58,1	65,1	67,0	71,6	74,0
Italia	26,2	32,1	35,8	39,8	44,0	46,4	46,6	47,5
Frankrike	28,3	36,3	43,3	47,0	50,6	54,5	55,5	56,7
Serbia	35,1	44,8	50,3	53,7	56,1	57,3	59,5	59,8
Hellas	28,7	36,0	38,7	42,3	45,3	44,3	44,7	45,0
Filippinene	27,1	36,8	45,2	50,5	56,5	59,2	62,9	63,9
Russland	32,8	40,9	40,9	44,1	45,3	47,0	47,8	48,6
Tsjekkia	27,4	35,3	39,3	40,3	42,3	41,8	40,3	41,8
Kina	26,6	34,9	42,2	46,9	52,6	53,1	55,2	55,2
USA	30,3	36,2	39,9	44,7	47,3	53,2	55,3	55,9
Ukraina	38,0	44,7	51,4	54,8	57,0	60,3	62,0	63,1
Iran	17,6	20,1	29,6	35,2	37,1	40,9	45,9	49,7
Pakistan	44,4	59,3	63,7	70,4	71,1	74,1	74,1	74,8
Irland	36,4	43,0	48,8	51,2	52,1	57,0	57,9	60,3
Thailand	45,9	50,5	48,6	51,4	50,5	49,5	48,6	45,9
Brasil	38,5	42,3	49,0	55,8	56,7	58,7	59,6	61,5
Belgia	31,4	43,1	47,1	54,9	59,8	57,8	58,8	60,8

Kilde: Inntektsstatistikk for husholdninger. Statistisk sentralbyrå.

Tabell B4.8.5 Andelen arbeidsinnvandrere i husholdningen som mottar kontantstøtte. Etter landbakgrunn (første statsborgerskap). Prosent. Kohorten 2010–2012

	2013	2014	2015	2016	2017	2018	2019	2020
Alle i kohorten	6,8	7,9	8,7	8,4	7,8	7,3	6,4	5,7
Polen	7,5	8,6	9,5	9,2	8,9	8,3	7,4	6,7
Litauen	7,3	8,5	9,4	9,4	8,7	7,9	7,1	6,1
Latvia	6,0	6,7	6,5	7,9	6,5	6,2	6,0	4,6
Romania	5,8	7,5	9,1	7,2	7,5	7,8	6,2	5,8
Tyskland	3,8	5,2	5,1	4,9	4,0	4,3	3,2	2,9
Storbritannia	5,5	6,8	7,9	6,7	7,3	6,6	5,1	5,8
Bulgaria	4,4	6,8	8,7	6,2	6,5	5,4	5,5	5,5
Spania	4,4	5,6	6,8	6,3	4,9	4,2	4,4	3,4
Estland	7,5	6,7	7,3	5,4	5,3	3,6	4,3	4,7
Slovakia	6,4	7,6	8,0	5,8	7,5	8,1	7,3	4,7
Portugal	3,7	3,5	3,9	4,8	3,2	4,8	3,4	3,9
Nederland	6,3	6,5	6,5	7,1	4,3	4,5	3,5	3,3
Ungarn	4,5	5,4	6,8	7,3	7,3	6,1	4,8	3,0
India	10,5	11,9	12,1	11,6	8,6	9,1	7,4	6,7
Italia	4,2	4,9	4,7	7,3	4,7	4,9	4,0	1,4
Frankrike	3,4	7,3	7,0	6,1	6,1	3,6	4,8	5,1
Serbia	6,1	4,0	9,5	8,5	7,9	5,5	4,6	4,6
Hellas	2,3	5,0	5,0	4,7	5,0	5,3	2,3	2,3
Filippinene	4,0	5,0	10,7	14,1	11,0	9,4	11,0	8,0
Russland	6,9	5,7	9,7	4,9	4,5	4,5	4,5	4,5
Tsjekkia	6,5	7,5	6,0	6,0	7,0	3,0	5,5	5,5
Kina	6,3	6,8	10,4	7,3	5,2	10,4	2,6	7,8
USA	6,9	3,2	10,1	6,9	5,9	5,9	4,3	4,3
Ukraina	8,4	10,6	8,9	10,1	7,8	7,3	5,6	3,9
Iran	6,3	5,0	2,5	4,4	2,5	4,4	3,1	6,3
Pakistan	14,1	14,1	25,9	24,4	18,5	14,8	10,4	9,6
Irland	7,4	9,1	9,1	9,1	3,3	5,8	4,1	5,0
Thailand	10,1	9,2	6,4	4,6	2,8	2,8	2,8	1,8
Brasil	3,9	8,7	11,5	6,7	4,8	4,8	2,9	3,9
Belgia	5,9	6,9	8,8	5,9	4,9	5,9	3,9	4,9

Kilde: Inntektsstatistikk for husholdninger. Statistisk sentralbyrå.

Tabell B4.8.6 Andelen arbeidsinnvandrere i husholdningen som mottar sosialhjelp. Etter landbakgrunn (første statsborgerskap). Prosent. Kohorten 2010–2012

	2013	2014	2015	2016	2017	2018	2019	2020
Alle i kohorten	2,4	2,3	2,3	2,4	2,5	2,5	2,5	2,5
Polen	1,9	1,9	1,9	2,1	2,2	2,4	2,3	2,2
Litauen	2,0	1,7	1,5	1,5	1,6	1,5	1,4	1,5
Latvia	2,5	2,5	2,8	2,2	2,5	2,9	2,5	2,8
Romania	2,6	2,5	2,1	2,3	2,6	2,4	2,9	3,5
Tyskland	2,7	2,9	3,2	3,1	3,2	3,5	3,2	3,2
Storbritannia	2,9	2,9	2,8	3,8	3,2	3,3	3,3	2,8
Bulgaria	3,9	4,6	4,6	4,3	5,0	4,7	5,0	5,1
Spania	6,4	6,3	5,4	5,7	6,1	5,6	5,5	5,9
Estland	3,0	1,9	1,9	2,2	2,3	1,6	1,3	1,3
Slovakia	2,7	2,2	3,1	2,7	2,9	3,2	3,6	2,9
Portugal	3,2	3,4	4,8	3,7	2,5	3,7	3,7	4,4
Nederland	4,1	3,3	3,0	4,1	4,1	2,8	4,1	3,5
Ungarn	2,3	2,5	2,7	2,7	2,5	3,0	1,8	2,0
India	0,2	0,2	0,5	0,7	1,2	1,2	0,9	0,5
Italia	7,3	5,2	5,4	4,7	4,5	4,0	4,0	5,4
Frankrike	1,5	2,2	1,2	1,2	2,4	0,7	1,2	1,9
Serbia	0,6	1,5	1,5	1,5	0,0	0,9	1,5	0,3
Hellas	3,3	3,0	3,7	3,0	2,7	2,3	4,7	2,7
Filippinene	0,7	0,0	1,7	2,7	1,3	1,3	1,7	1,0
Russland	1,6	2,0	4,9	2,4	2,0	2,0	2,0	1,2
Tsjekkia	3,0	3,0	5,0	4,0	4,5	3,5	4,0	6,0
Kina	1,6	0,5	0,0	0,5	0,0	0,0	0,5	1,0
USA	1,1	0,5	1,1	2,1	1,6	0,0	1,6	3,2
Ukraina	2,2	0,6	1,7	1,1	0,0	1,1	1,1	2,8
Iran	1,3	1,9	1,9	3,1	2,5	3,1	5,0	3,8
Pakistan	8,2	5,9	7,4	5,9	6,7	7,4	7,4	5,9
Irland	2,5	2,5	2,5	4,1	4,1	3,3	2,5	0,0
Thailand	3,7	2,8	1,8	2,8	4,6	4,6	6,4	7,3
Brasil	2,9	5,8	4,8	7,7	5,8	3,9	4,8	3,9
Belgia	2,9	6,9	5,9	5,9	3,9	3,9	4,9	4,9

Kilde:

Tabell B4.9.1 Andelen arbeidsinnvandrere i husholdningen som mottar folketrygd. Etter landbakgrunn (første statsborgerskap). Prosent. Kohorten 2013–2015

	2016	2017	2018	2019	2020
Alle i kohorten	2,2	3,0	3,8	4,6	5,5
Polen	1,9	2,9	3,5	4,3	5,4
Litauen	1,5	1,9	2,7	3,3	4,0
Romania	1,7	2,8	3,6	4,3	4,9
Latvia	2,4	2,8	4,3	4,2	4,8
Spania	3,4	5,2	6,1	6,5	7,9
Bulgaria	3,3	4,6	5,1	6,8	7,5
Tyskland	4,3	5,3	5,7	7,0	7,7
Storbritannia	4,2	5,4	6,0	6,8	7,9
Portugal	1,6	2,8	3,7	4,0	6,5
Italia	2,7	2,9	3,5	5,4	6,5
Hellas	2,9	4,0	6,6	6,7	8,5
Ungarn	0,9	1,2	2,3	3,2	3,9
Estland	0,7	0,9	2,2	3,5	4,7
Serbia	1,2	1,5	2,4	4,6	6,0
India	0,0	0,0	0,0	1,4	2,9
Kroatia	3,0	4,9	5,4	6,6	7,3
Slovakia	2,1	2,3	4,3	4,8	4,3
Nederland	5,4	6,0	7,9	9,6	10,1
Frankrike	2,5	3,9	3,2	3,4	3,6
Tsjekkia	2,2	4,5	3,7	4,5	5,2
Kina	0,4	0,4	1,3	1,3	1,3
USA	2,8	2,8	2,8	2,2	3,3
Ukraina	1,3	3,2	3,8	4,5	4,5
Russland	3,4	2,0	2,7	2,7	3,4
Filippinene	5,3	6,8	8,3	6,8	7,6
Iran	3,3	1,6	1,6	3,3	2,4
Bosnia-Hercegovina	2,7	2,7	5,4	5,4	9,0
Belgia	4,9	5,8	6,8	5,8	5,8
Irland	5,8	7,8	3,9	5,8	6,8

Kilde: Inntektsstatistikk for husholdninger. Statistisk sentralbyrå.

Tabell B4.9.2 Andelen arbeidsinnvandrere i husholdningen som mottar sykepenger. Etter landbakgrunn (første statsborgerskap). Prosent. Kohorten 2013–2015

	2016	2017	2018	2019	2020
Alle i kohorten	22,4	24,8	26,9	28,4	34,7
Polen	23,8	27,8	30,2	31,2	40,0
Litauen	23,9	24,8	26,5	28,1	33,3
Romania	21,2	23,7	26,5	26,3	30,4
Latvia	23,5	22,1	24,3	24,1	28,4
Spania	22,3	25,8	26,9	29,8	35,2
Bulgaria	22,3	24,6	26,1	30,0	31,6
Tyskland	26,4	26,7	26,3	27,2	33,7
Storbritannia	26,4	26,7	26,3	27,2	33,7
Portugal	20,8	23,3	23,8	24,7	30,6
Italia	18,8	19,8	22,7	25,7	28,5
Hellas	24,6	25,4	26,5	28,9	36,4
Ungarn	19,0	23,9	27,6	27,7	35,6
Estland	20,2	18,3	19,0	20,4	27,1
Serbia	18,7	26,5	33,3	38,4	52,9
India	5,5	5,7	6,5	8,9	12,2
Kroatia	19,3	25,9	31,6	32,1	40,8
Slovakia	21,0	28,8	32,4	34,8	38,6
Nederland	26,6	27,0	33,8	37,0	39,8
Frankrike	15,9	16,6	19,5	20,6	22,9
Tsjekkia	19,3	26,0	27,9	31,2	34,9
Kina	7,0	10,0	10,5	11,8	8,3
USA	16,6	16,6	17,1	20,4	23,8
Ukraina	17,2	17,8	13,4	19,1	28,0
Russland	15,0	12,9	15,7	15,0	12,2
Filippinene	12,9	15,9	19,7	26,5	43,2
Iran	13,8	12,2	13,0	12,2	19,5
Bosnia-Hercegovina	26,1	31,5	31,5	36,9	42,3
Belgia	28,2	24,3	28,2	29,1	35,9
Irland	33,0	26,2	22,3	28,2	34,0

Kilde: Inntektsstatistikk for husholdninger. Statistisk sentralbyrå.

Tabell B4.9.3 Andelen arbeidsinnvandrere i husholdningen som mottar dagpenger. Etter landbakgrunn (første statsborgerskap). Prosent. Kohorten 2013–2015

	2016	2017	2018	2019	2020
Alle i kohorten	18,2	18,5	16,7	14,5	38,0
Polen	23,2	22,1	19,5	15,6	38,5
Litauen	20,4	21,8	20,2	18,1	39,0
Romania	19,5	19,7	17,5	17,6	41,8
Latvia	19,3	21,4	18,0	16,6	38,2
Spania	16,4	17,3	16,4	13,2	38,3
Bulgaria	15,9	17,4	17,5	18,0	48,4
Tyskland	11,9	12,3	12,0	8,1	29,6
Storbritannia	12,4	12,6	10,5	8,4	30,7
Portugal	17,5	16,8	11,9	9,1	47,7
Italia	13,5	14,8	14,9	13,7	41,9
Hellas	19,3	17,9	16,1	14,2	47,6
Ungarn	12,6	13,4	13,7	11,8	42,2
Estland	18,0	17,7	12,8	11,4	34,8
Serbia	3,6	4,1	7,3	8,2	28,1
India	2,9	4,3	3,8	4,1	19,0
Kroatia	12,5	13,7	12,0	13,9	42,4
Slovakia	16,6	18,5	15,6	15,1	39,0
Nederland	8,6	9,9	11,4	9,0	28,5
Frankrike	7,7	10,7	9,5	9,1	32,0
Tsjekkia	15,2	18,6	15,6	13,8	31,6
Kina	4,8	8,3	11,8	10,0	41,9
USA	5,0	6,6	4,4	3,3	26,5
Ukraina	5,1	5,7	7,6	9,6	28,0
Russland	8,8	7,5	10,9	10,9	31,3
Filippinene	7,6	9,9	8,3	5,3	38,6
Iran	14,6	20,3	23,6	16,3	34,2
Bosnia-Hercegovina	6,3	7,2	9,0	9,0	33,3
Belgia	10,7	15,5	15,5	8,7	35,0
Irland	8,7	15,5	11,7	16,5	36,9

Kilde: Inntektsstatistikk for husholdninger. Statistisk sentralbyrå.

Tabell B4.9.4 Andelen arbeidsinnvandrere i husholdningen som mottar barnetrygd. Etter landbakgrunn (første statsborgerskap). Prosent. Kohorten 2013–2015

	2016	2017	2018	2019	2020
Alle i kohorten	35,2	39,9	42,8	44,2	41,8
Polen	41,1	45,2	46,9	46,8	36,7
Litauen	36,3	41,6	44,9	45,9	47,2
Romania	32,8	38,6	42,0	43,9	44,7
Latvia	32,8	36,8	39,4	39,8	41,5
Spania	29,4	33,1	35,8	37,4	38,5
Bulgaria	33,7	39,1	40,7	42,4	42,9
Tyskland	25,6	31,0	33,5	36,4	37,8
Storbritannia	28,8	33,8	37,0	40,4	42,5
Portugal	30,7	36,1	41,4	43,2	45,0
Italia	25,3	31,1	34,6	37,0	38,1
Hellas	35,8	39,1	42,0	42,0	43,4
Ungarn	26,7	33,7	37,5	41,0	44,1
Estland	29,9	31,6	33,9	34,1	32,9
Serbia	40,5	46,4	54,3	58,0	59,7
India	27,7	27,6	34,3	45,7	56,2
Kroatia	36,3	41,3	45,7	46,5	47,7
Slovakia	24,5	32,2	35,3	38,0	41,1
Nederland	35,6	41,1	44,3	48,0	50,8
Frankrike	24,0	30,8	33,8	37,0	40,1
Tsjekkia	22,3	27,5	32,0	37,6	39,4
Kina	24,0	31,0	37,6	43,2	43,2
USA	22,7	29,8	33,7	38,7	42,5
Ukraina	29,9	37,6	44,6	45,9	46,5
Russland	23,1	26,5	29,3	33,3	36,1
Filippinene	25,8	30,3	40,9	47,7	53,8
Iran	23,6	26,0	29,3	33,3	34,2
Bosnia-Hercegovina	39,6	51,4	54,1	56,8	61,3
Belgia	28,2	31,1	36,9	43,7	44,7
Irland	29,1	34,0	38,8	38,8	45,6

Kilde: Inntektsstatistikk for husholdninger. Statistisk sentralbyrå.

Tabell B4.9.5 Andelen arbeidsinnvandrere i husholdningen som mottar kontantstøtte. Etter landbakgrunn (første statsborgerskap). Prosent. Kohorten 2013–2015

	2016	2017	2018	2019	2020
Alle i kohorten	6,5	7,0	6,1	6,3	6,3
Polen	8,4	8,9	7,9	8,1	8,0
Litauen	7,7	8,2	7,9	7,6	7,1
Romania	5,4	6,9	5,7	5,5	5,7
Latvia	5,1	5,9	5,5	6,5	5,3
Spania	3,8	3,9	3,4	3,3	2,9
Bulgaria	4,7	5,5	4,4	4,9	4,0
Tyskland	3,9	5,6	4,7	3,2	4,8
Storbritannia	4,7	5,2	5,2	5,1	5,1
Portugal	2,9	3,3	1,7	3,3	3,6
Italia	4,1	3,9	3,3	3,8	4,4
Hellas	5,3	5,1	4,5	3,7	4,0
Ungarn	1,8	5,1	7,5	8,5	7,0
Estland	5,0	5,8	4,4	5,5	3,7
Serbia	5,1	4,9	1,4	2,4	5,3
India	5,0	3,4	1,0	2,4	3,3
Kroatia	4,0	4,7	4,7	5,4	5,2
Slovakia	4,3	5,8	6,4	8,3	9,1
Nederland	6,4	5,4	4,5	4,1	6,2
Frankrike	3,4	3,2	1,8	3,9	3,2
Tsjekkia	4,5	6,0	6,3	6,7	9,3
Kina	5,2	3,5	0,9	2,2	2,6
USA	2,8	4,4	0,0	2,2	3,3
Ukraina	2,6	6,4	1,9	1,9	2,6
Russland	2,7	4,8	2,0	1,4	1,4
Filippinene	5,3	3,0	3,0	4,6	6,8
Iran	3,3	4,9	2,4	2,4	4,1
Bosnia-Hercegovina	9,9	8,1	3,6	2,7	2,7
Belgia	1,9	4,9	4,9	6,8	4,9
Irland	5,8	3,9	3,9	4,9	4,9

Kilde: Inntektsstatistikk for husholdninger. Statistisk sentralbyrå.

Tabell B4.9.6 Andelen arbeidsinnvandrere i husholdningen som mottar sosialhjelp. Etter landbakgrunn (første statsborgerskap). Prosent. Kohorten 2013–2015

	2016	2017	2018	2019	2020
Alle i kohorten	1,8	2,0	2,0	2,0	2,1
Polen	1,5	1,7	1,7	1,7	1,9
Litauen	1,3	1,5	1,2	1,5	1,6
Romania	2,5	2,4	2,7	2,7	2,4
Latvia	1,8	1,8	2,2	1,9	2,0
Spania	3,7	5,9	4,5	4,2	5,0
Bulgaria	3,2	2,7	3,7	3,5	4,1
Tyskland	2,0	2,2	2,8	2,3	2,3
Storbritannia	2,9	2,7	2,9	2,7	3,3
Portugal	1,6	2,3	3,8	2,6	3,6
Italia	3,5	3,7	3,4	3,4	2,9
Hellas	2,5	2,1	1,4	2,3	2,2
Ungarn	1,2	1,2	1,5	1,8	1,2
Estland	2,4	2,1	2,4	1,6	0,7
Serbia	0,9	0,5	0,5	0,3	0,9
India	0,9	0,2	0,3	0,2	0,7
Kroatia	0,9	0,2	0,3	0,2	0,7
Slovakia	1,4	1,9	0,8	1,9	2,1
Nederland	3,6	2,6	2,1	3,4	3,4
Frankrike	0,5	1,1	0,9	0,9	1,4
Tsjekkia	3,7	4,1	3,7	4,1	2,6
Kina	0,0	0,0	0,0	0,0	0,0
USA	0,6	0,6	1,1	0,6	1,1
Ukraina	1,3	1,9	0,0	0,6	1,3
Russland	1,4	0,7	0,0	0,0	0,0
Filippinene	0,8	0,0	1,5	0,8	0,8
Iran	0,8	1,6	0,8	0,0	0,8
Bosnia-Hercegovina	1,8	3,6	0,0	0,9	0,0
Belgia	3,9	2,9	3,9	4,9	4,9
Irland	2,9	1,9	0,0	4,9	6,8

Kilde: Inntektsstatistikk for husholdninger. Statistisk sentralbyrå.

Tabell B4.10 Andelen arbeidsinnvandrere i husholdningen som mottar overføringer. Etter landbakgrunn (første statsborgerskap). Prosent. Kohorten 2016–2018

	Folketrygd		Sykepenger		Dagpenger		Barnetrygd		Kontantstøtte		Sosialhjelp	
	2019	2020	2019	2020	2019	2020	2019	2020	2019	2020	2019	2020
Alle i kohorten	2,3	3,3	20,4	28,3	11,2	36,9	26,6	29,1	3,1	4,0	1,6	1,9
Polen	2,5	4,1	26,8	37,5	14,5	40,2	29,5	26,9	4,7	6,2	1,5	1,9
Litauen	1,7	2,6	21,8	30,2	16,3	40,9	31,8	35,4	5,9	6,2	1,1	1,6
Romania	1,8	2,6	19,1	25,2	14,6	42,3	25,4	28,2	1,7	2,8	1,9	2,3
Latvia	1,6	2,6	18,4	24,8	14,2	34,6	27,1	29,6	3,1	4,6	2,2	2,5
Storbritannia	5,1	5,8	21,2	23,7	4,9	30,4	23,0	28,7	3,2	3,1	2,3	2,1
Spania	2,6	3,3	16,2	23,1	9,2	36,5	20,7	24,9	1,6	1,5	2,1	2,2
India	0,4	0,3	2,7	4,1	0,9	8,7	13,0	20,7	0,1	0,1	0,2	0,2
Tyskland	2,5	3,3	18,0	24,5	6,7	24,8	19,6	24,8	1,9	2,6	1,6	1,4
Bulgaria	1,7	3,4	19,7	22,8	13,3	43,3	26,6	29,8	1,9	2,6	3,0	3,5
Kroatia	2,1	3,6	23,1	33,9	10,7	52,3	29,7	35,0	2,2	2,2	2,0	2,8
Italia	1,8	3,2	15,6	21,1	8,6	44,1	20,3	24,2	1,3	2,1	2,4	3,0
Hellas	1,8	1,8	19,3	27,4	10,7	50,9	27,1	32,5	0,9	1,9	1,8	1,3
Portugal	2,5	3,7	17,3	23,2	6,8	38,7	23,0	28,4	1,1	1,3	1,1	1,8
Serbia	0,9	0,7	18,6	39,1	1,9	25,6	36,5	44,2	0,1	0,5	0,4	0,5
Frankrike	2,5	2,7	15,8	21,2	6,3	31,5	19,0	24,0	1,1	1,1	1,3	1,4
Ungarn	1,7	2,1	18,4	25,3	11,9	43,7	20,1	26,4	2,1	3,1	1,9	2,1
Nederland	5,1	6,8	24,8	31,1	7,0	30,9	30,5	33,9	3,0	3,6	4,7	4,0
Estland	4,2	5,1	16,9	24,5	11,7	42,5	18,3	21,3	2,2	1,2	1,7	1,5
Slovakia	3,0	2,2	27,8	35,4	13,8	34,9	22,2	24,1	2,7	7,6	1,9	1,9
USA	2,3	2,3	11,3	14,9	1,4	18,3	17,2	23,9	0,0	0,6	0,3	0,6
Kina	1,0	1,0	2,5	3,5	1,9	36,1	18,7	21,5	0,0	0,3	0,0	0,6
Tsjekkia	2,2	4,9	21,0	27,7	12,5	41,5	17,0	19,2	2,2	5,4	1,3	3,6
Ukraina	2,3	3,4	9,1	14,2	2,8	18,2	26,1	33,5	0,0	0,6	1,1	1,1
Russland	2,1	3,5	9,0	7,6	1,4	16,6	22,8	31,7	0,0	0,0	0,0	0,7
Bosnia-Hercegovina	2,8	2,8	16,6	31,7	4,8	24,1	29,7	38,6	0,0	0,7	1,4	0,7
Iran	0,0	0,7	9,8	18,9	0,7	14,0	13,3	13,3	0,0	0,7	0,7	1,4
Belgia	3,5	4,9	19,0	28,9	9,2	31,0	25,4	33,8	1,4	1,4	3,5	4,2
Canada	3,1	3,1	16,4	17,2	3,1	21,9	23,4	25,8	0,0	0,8	0,0	0,0
Brasil	0,0	0,8	6,6	11,6	4,1	20,7	24,8	28,9	0,0	0,0	0,0	0,8
Australia	1,7	3,5	19,1	20,0	1,7	31,3	22,6	25,2	0,0	0,9	0,9	2,6
Irland	4,4	6,1	10,5	22,8	4,4	21,1	29,8	37,7	3,5	4,4	1,8	2,6
Filippinene	6,4	5,5	15,6	22,0	0,9	31,2	26,6	33,0	0,9	0,0	0,0	0,9
Tyrkia	3,9	3,9	5,8	9,6	3,9	24,0	30,8	35,6	1,0	1,9	5,8	1,9

Kilde: Inntektsstatistikk for husholdninger. Statistisk sentralbyrå.

Vedlegg C: Tabeller til kapittel 5

Tabell C5.1.1 Arbeidsinnvandrere som førstegangsinnvandret i årene 2004-2006 og fortsatt er bosatt per 1. januar 2021. Inntekt etter skatt per forbruksenhet etter kvintiler¹. 2007 og 2010

	N	2007					2010				
		1. kv	2. kv	3. kv	4. kv	5. kv	1. kv	2. kv	3. kv	4. kv	5. kv
I alt	10 298	28	21	19	17	15	24	22	20	18	15
Nye EØS-land											
Polen	4 966	31	23	20	16	10	30	25	21	16	8
Litauen	875	41	22	20	11	6	32	25	18	17	8
Latvia	160	34	28	21	14	4	25	28	21	19	8
Slovakia	126	14	28	23	24	11	14	21	25	27	13
Estland	101	42	24	11	14	10	34	20	25	9	13
Gamle EØS-land											
Tyskland	1 514	15	19	24	22	19	11	19	24	24	22
Storbritannia	425	15	11	16	19	39	12	14	13	19	41
Nederland	373	36	22	11	13	17	25	23	16	16	19
Frankrike	183	21	16	13	20	29	16	15	13	21	36
Italia	105	22	21	17	19	21	29	16	14	15	26
Land utenfor EØS											
Filippinene	132	20	25	21	17	17	8	23	28	26	15
India	102	17	18	15	20	31	12	25	28	15	21
Hele befolkningen		20	20	20	20	20	20	20	20	20	20

¹ Grenseverdier for kvintiler beregnet for hele befolkningen utenom studenter

Kilde: Inntektsstatistikk for husholdninger. Statistisk sentralbyrå.

Tabell C5.1.2 Arbeidsinnvandrere som førstegangsinnvandret i årene 2004-2006 og fortsatt er bosatt per 1. januar 2021. Inntekt etter skatt per forbruksenhet etter kvintiler. 2013 og 2016

	2013					2016				
	1. kv	2. kv	3. kv	4. kv	5. kv	1. kv	2. kv	3. kv	4. kv	5. kv
I alt	20	23	22	19	16	19	24	23	19	16
Nye EØS-land										
Polen	23	26	25	18	9	21	27	25	17	9
Litauen	27	29	21	17	7	24	30	23	15	9
Latvia	28	24	22	17	9	22	30	21	16	12
Slovakia	13	25	27	20	14	17	25	23	24	11
Estland	27	26	21	12	15	25	27	24	12	13
Gamle EØS-land										
Tyskland	12	18	23	25	22	12	17	24	24	22
Storbritannia	12	12	16	22	38	12	15	18	18	38
Nederland	23	24	19	14	20	17	23	21	20	19
Frankrike	14	15	16	20	35	14	14	19	20	33
Italia	20	16	15	23	26	21	18	13	22	26
Land utenfor EØS										
Filippinene	8	21	37	20	14	9	21	35	23	12
India	11	15	26	23	25	24	21	22	17	18
Hele befolkningen	20	20	20	20	20	20	20	20	20	20

Kilde: Inntektsstatistikk for husholdninger. Statistisk sentralbyrå.

Tabell C5.1.3 Arbeidsinnvandrere som førstegangsinnvandret i årene 2004-2006 og fortsatt er bosatt per 1. januar 2021. Inntekt etter skatt per forbruksenhet etter kvintiler, 2019 og 2020

	2019					2020				
	1. kv	2. kv	3. kv	4. kv	5. kv	1. kv	2. kv	3. kv	4. kv	5. kv
I alt	20	22	22	20	16	21	21	22	20	16
Nye EØS-land										
Polen	23	25	24	19	9	25	24	24	18	9
Litauen	23	29	22	17	10	23	27	22	17	11
Latvia	22	28	24	16	11	23	23	23	16	14
Slovakia	22	26	13	25	13	25	21	16	21	17
Estland	32	24	19	15	11	26	28	22	15	10
Gamle EØS-land										
Tyskland	14	16	23	24	22	15	18	20	25	22
Storbritannia	14	13	17	21	35	12	13	17	21	36
Nederland	19	18	19	23	20	16	18	21	21	23
Frankrike	16	11	15	26	32	13	12	16	25	34
Italia	15	25	14	16	30	15	26	16	12	30
Land utenfor EØS										
Filippinene	11	16	27	28	18	13	11	30	33	14
India	14	19	18	25	25	15	16	17	25	27
Hele befolkningen	20	20	20	20	20	20	20	20	20	20

Kilde: Inntektsstatistikk for husholdninger, Statistisk sentralbyrå.

Tabell C5.2.1 Arbeidsinnvandrere som førstegangsinnvandret i årene 2007-2009 og fortsatt er bosatt per 1. januar 2021. Inntekt etter skatt per forbruksenhet etter kvintiler¹. 2010, 2013 og 2016

	2010					2013					2016					
	N	1. kv	2. kv	3. kv	4. kv	5. kv	1. kv	2. kv	3. kv	4. kv	5. kv	1. kv	2. kv	3. kv	4. kv	5. kv
I alt	30 050	35	23	18	13	10	26	26	21	16	12	23	26	22	17	12
Nye EØS-land																
Polen	14 185	40	24	18	12	6	29	28	21	15	8	24	28	24	16	8
Litauen	3 498	43	27	17	10	4	33	30	21	11	5	26	34	23	13	5
Romania	1 152	39	26	17	9	8	28	29	19	15	10	26	31	19	15	9
Latvia	815	46	29	14	8	3	32	30	24	11	4	28	33	22	11	5
Slovakia	498	20	26	23	19	12	18	28	24	19	10	15	25	25	26	9
Estland	430	42	24	15	13	6	34	24	24	11	6	30	27	20	17	7
Bulgaria	425	50	21	17	8	4	34	32	19	8	7	31	31	21	11	6
Ungarn	209	30	26	13	13	18	22	22	20	18	18	25	22	16	19	18
Tsjekkia	157	23	21	23	20	13	17	22	27	17	17	22	25	21	18	14
Gamle EØS-land																
Tyskland	3 059	21	22	24	19	15	16	24	22	22	16	16	21	24	22	17
Storbritannia	812	17	15	16	20	32	14	15	18	20	33	16	14	19	22	29
Nederland	556	32	24	14	12	18	24	24	21	13	18	22	21	24	15	18
Frankrike	343	17	13	14	24	31	15	11	15	21	38	14	11	17	19	38
Italia	261	26	16	19	12	26	23	20	15	17	26	20	16	21	16	27
Portugal	245	22	23	16	18	21	21	15	18	19	26	20	15	18	25	22
Spania	223	30	20	14	17	19	28	17	14	20	21	26	17	16	18	23
Land utenfor EØS																
India	428	19	22	22	18	18	9	20	18	23	29	19	19	19	23	20
Filippinene	390	22	27	21	17	12	14	24	21	26	16	15	25	26	23	11
Russland	232	22	17	19	19	23	15	15	19	20	31	13	16	18	25	27
Kina	202	28	20	21	15	16	17	21	16	15	30	22	15	15	25	22
Serbia	171	14	29	25	17	15	7	21	21	23	28	7	20	20	25	29
USA	130	11	10	19	22	38	10	8	18	22	43	12	8	11	24	45
Iran	105	17	11	29	19	24	10	12	11	21	45	9	10	11	20	50
Hele befolkningen		20	20	20	20	20	20	20	20	20	20	20	20	20	20	20

¹ Grenseverdier for kvintiler beregnet for hele befolkningen utenom studenter.

Kilde: Inntektsstatistikk for husholdninger. Statistisk sentralbyrå.

Tabell C5.2.2 Arbeidsinnvandrere som førstegangsinnvandret i årene 2007-2009 og fortsatt er bosatt per 1. januar 2021. Inntekt etter skatt per forbruksenhet etter kvintiler. 2019 og 2020

	2019					2020				
	1. kv	2. kv	3. kv	4. kv	5. kv	1. kv	2. kv	3. kv	4. kv	5. kv
I alt	23	24	23	18	12	24	24	22	18	12
Nye EØS-land										
Polen	25	27	24	17	7	26	26	23	17	7
Litauen	25	30	24	15	6	25	29	23	16	6
Romania	26	25	21	18	10	28	24	20	17	10
Latvia	27	29	23	15	6	25	27	25	17	6
Slovakia	17	27	31	19	6	21	25	28	20	5
Estland	32	22	21	15	9	35	22	19	16	9
Bulgaria	32	29	23	10	6	30	29	21	14	7
Ungarn	26	24	14	21	15	29	18	19	16	17
Tsjekkia	23	21	28	13	15	19	28	22	18	13
Gamle EØS-land										
Tyskland	17	20	25	21	17	18	19	23	23	17
Storbritannia	17	14	17	22	30	17	13	19	21	31
Nederland	19	21	25	18	18	21	17	24	19	20
Frankrike	15	11	17	21	37	14	10	16	22	38
Italia	21	14	17	24	24	21	14	16	23	27
Portugal	20	18	20	18	25	19	21	16	22	22
Spania	23	17	17	18	25	25	17	17	19	22
Land utenfor EØS										
India	13	14	21	27	25	13	15	16	25	31
Filippinene	12	23	29	24	12	10	24	31	22	13
Russland	14	15	17	25	29	15	15	13	29	28
Kina	18	17	19	19	27	22	14	15	20	29
Serbia	6	13	25	27	30	6	12	19	32	31
USA	13	9	12	23	42	17	5	14	20	45
Iran	10	3	7	24	56	12	5	7	24	52
Hele befolkningen	20	20	20	20	20	20	20	20	20	20

Kilde: Inntektsstatistikk for husholdninger. Statistisk sentralbyrå.

Tabell C5.3.1 Arbeidsinnvandrere som førstegangsinnvandret i årene 2010-2012 og fortsatt er bosatt per 1. januar 2021. Inntekt etter skatt per forbruksenhet etter kvintiler¹. 2013 og 2016

	N	2013					2016				
		1. kv	2. kv	3. kv	4. kv	5. kv	1. kv	2. kv	3. kv	4. kv	5. kv
I alt	40 405	40	24	17	11	7	31	26	20	14	9
Nye EØS-land											
Polen	14 407	41	25	18	12	5	31	27	21	14	7
Litauen	8 709	48	26	15	9	2	35	31	19	11	5
Latvia	2 285	47	28	15	7	3	37	28	19	11	5
Romania	1 845	45	28	14	9	4	33	30	21	12	5
Bulgaria	960	59	21	12	6	3	48	25	15	8	4
Estland	832	44	26	17	10	3	32	28	21	14	5
Slovakia	591	29	25	24	14	8	21	25	24	21	9
Ungarn	441	37	26	16	12	10	27	25	20	16	13
Tsjekkia	201	36	26	18	13	6	37	23	22	7	10
Gamle EØS-land											
Tyskland	1 672	25	21	20	18	15	22	20	22	18	18
Storbritannia	1 147	24	15	15	18	27	21	17	16	19	27
Spania	855	49	22	10	10	9	41	23	14	12	10
Portugal	567	39	20	15	13	12	32	23	15	17	13
Nederland	493	33	18	13	16	20	27	19	15	16	23
Italia	427	39	20	15	10	17	31	22	15	13	18
Frankrike	413	26	11	14	17	31	23	14	13	17	33
Hellas	300	49	21	14	10	5	33	27	17	11	12
Irland	121	20	12	16	21	31	14	17	18	17	33
Belgia	102	22	20	18	21	21	20	20	19	16	26
Land utenfor EØS											
India	430	16	29	19	17	19	19	21	20	21	19
Serbia	328	23	28	22	18	9	13	23	29	19	16
Filippinene	299	19	29	22	19	11	21	23	25	22	8
Russland	247	28	23	18	14	18	25	16	22	17	20
Kina	192	28	19	19	16	18	29	18	15	14	24
USA	188	23	15	12	18	32	20	10	13	17	40
Ukraina	179	31	25	19	15	10	22	23	21	17	16
Iran	159	12	14	28	24	22	14	16	21	23	26
Pakistan	135	42	21	14	12	11	39	26	17	8	10
Thailand	109	26	23	27	13	12	28	27	17	12	17
Brasil	104	22	20	16	15	26	23	15	15	18	28
Hele befolkningen		20	20	20	20	20	20	20	20	20	20

¹ Grenseverdier for kvintiler beregnet for hele befolkningen utenom studenter.

Kilde: Inntektsstatistikk for husholdninger. Statistisk sentralbyrå.

Tabell C5.3.2 Arbeidsinnvandrere som førstegangsinnvandret i årene 2010-2012 og fortsatt er bosatt per 1. januar 2021. Inntekt etter skatt per forbruksenhet etter kvintiler, 2019 og 2020

	2019					2020				
	1. kv	2. kv	3. kv	4. kv	5. kv	1. kv	2. kv	3. kv	4. kv	5. kv
I alt	30	25	20	15	10	30	25	20	16	10
Nye EØS-land										
Polen	31	28	21	15	6	33	26	20	15	6
Litauen	31	29	22	14	5	30	29	21	15	5
Latvia	34	28	19	12	5	34	26	20	14	6
Romania	33	25	22	14	6	35	24	20	14	7
Bulgaria	44	25	17	9	4	41	26	16	11	5
Estland	35	22	22	13	8	36	20	20	16	7
Slovakia	25	26	25	15	9	28	26	22	16	8
Ungarn	26	25	18	15	16	27	22	22	14	15
Tsjekkia	30	24	17	18	11	32	21	18	18	10
Gamle EØS-land										
Tyskland	22	20	20	20	19	20	21	21	19	19
Storbritannia	21	16	17	21	26	22	17	16	19	27
Spania	37	21	16	14	11	36	20	17	15	11
Portugal	30	22	18	17	14	28	20	17	19	15
Nederland	23	18	18	17	23	23	16	19	19	23
Italia	29	20	16	15	21	28	19	17	16	20
Frankrike	22	15	14	17	33	22	14	12	20	32
Hellas	28	22	18	18	13	25	24	17	19	16
Irland	18	12	19	18	33	21	11	18	18	32
Belgia	21	17	19	17	27	19	20	20	20	23
Land utenfor EØS										
India	16	15	16	25	28	14	15	17	24	30
Serbia	9	19	27	23	22	7	19	26	26	22
Filippinene	15	23	25	27	10	14	27	24	26	9
Russland	17	17	20	22	24	17	20	17	21	24
Kina	27	16	14	19	24	28	17	12	19	24
USA	18	12	13	23	35	19	10	8	26	38
Ukraina	20	18	20	27	16	15	22	22	26	16
Iran	9	15	14	22	39	9	10	13	21	47
Pakistan	44	23	15	6	13	40	21	15	10	14
Thailand	23	28	17	19	14	29	17	16	22	16
Brasil	20	13	20	22	24	18	16	13	27	25
Hele befolkningen	20	20	20	20	20	20	20	20	20	20

Kilde: Inntektsstatistikk for husholdninger, Statistisk sentralbyrå.

Tabell C5.4 Arbeidsinnvandrere som førstegangsinnvandet i årene 2013-2015 og fortsatt er bosatt per 1. januar 2021. Inntekt etter skatt per forbruksenhet etter kvintiler¹. 2016, 2019 og 2020

	N	2016					2019					2020				
		1. kv	2. kv	3. kv	4. kv	5. kv	1. kv	2. kv	3. kv	4. kv	5. kv	1. kv	2. kv	3. kv	4. kv	5. kv
I alt	38 774	38	25	18	12	8	34	25	19	14	9	34	23	19	14	10
Nye EØS-land																
Polen	13 422	37	27	19	12	5	34	27	20	14	6	36	24	20	14	6
Litauen	6 378	42	29	17	9	3	36	28	20	12	4	36	26	20	13	5
Romania	2 825	46	26	16	8	3	41	26	18	11	5	41	24	18	12	5
Latvia	1 520	43	26	17	10	4	41	25	17	13	4	40	23	18	13	5
Bulgaria	1 247	62	21	11	5	1	51	26	12	8	3	47	27	15	8	3
Ungarn	685	38	24	19	11	8	31	26	21	14	9	30	24	22	15	9
Estland	678	42	25	19	9	5	47	22	16	10	6	47	20	17	11	6
Kroatia	576	44	27	13	10	7	31	25	17	16	11	27	28	17	16	11
Slovakia	518	26	28	24	14	7	30	22	25	17	6	27	26	23	17	7
Tsjekkia	269	37	22	19	13	10	38	22	18	13	9	38	23	17	14	8
Gamle EØS-land																
Spania	1 370	46	21	15	11	8	40	20	17	14	9	39	20	16	14	10
Tyskland	1 147	27	21	19	17	16	26	17	18	19	19	27	16	19	18	20
Storbritannia	1 125	28	17	15	17	24	27	15	14	18	25	29	13	15	18	26
Portugal	817	33	21	17	16	13	30	21	16	19	15	29	17	18	20	16
Italia	766	42	21	15	11	11	36	20	15	16	13	34	18	17	17	14
Hellas	731	48	25	14	7	6	35	30	17	10	8	34	27	21	11	8
Nederland	467	29	17	18	16	19	25	17	17	19	22	25	15	15	20	25
Frankrike	441	24	16	14	17	29	25	12	12	15	36	27	12	9	17	35
Belgia	103	32	21	15	17	15	35	12	16	23	15	31	14	13	24	18
Irland	103	21	20	18	20	19	29	13	19	17	22	26	15	20	18	20
Land utenfor EØS																
Serbia	588	26	28	24	17	5	14	30	23	19	14	11	30	24	21	14
India	584	17	23	19	23	18	16	23	18	18	25	20	17	17	18	27
Kina	229	20	27	18	19	17	33	21	15	14	18	35	20	13	14	18
USA	181	18	13	14	22	34	18	8	17	20	36	18	9	16	18	39
Ukraina	157	31	23	21	14	11	32	18	17	13	20	23	22	18	16	22
Russland	147	17	22	18	22	21	15	15	21	24	25	18	16	15	23	28
Filippinene	132	33	33	16	16	3	17	26	28	20	8	20	31	27	18	5
Iran	123	19	17	28	17	19	14	11	18	24	33	15	6	19	15	45
Bosnia-Hercegovina	111	37	26	23	14	0	22	29	28	19	3	20	30	30	15	5
Hele befolkningen		20	20	20	20	20	20	20	20	20	20	20	20	20	20	20

¹ Grenseverdier for kvintiler beregnet for hele befolkningen utenom studenter.

Kilde: Inntektsstatistikk for husholdninger. Statistisk sentralbyrå.

Tabell C5.5 Arbeidsinnvandrere som førstegangsinnvandret i årene 2016-2018 og fortsatt er bosatt per 1. januar 2021. Inntekt etter skatt per forbruksenhet etter kvintiler¹. 2019 og 2020

	N	2019					2020				
		1. kv	2. kv	3. kv	4. kv	5. kv	1. kv	2. kv	3. kv	4. kv	5. kv
I alt	35 317	37	26	18	12	8	37	24	17	13	9
Nye EØS-land											
Polen	10 052	35	28	20	13	5	37	26	19	13	5
Litauen	5 281	40	28	18	10	3	39	26	19	12	4
Romania	2 228	46	24	15	11	4	46	22	16	11	5
Latvia	1 340	46	25	18	8	3	47	22	17	11	3
Bulgaria	1 028	62	22	10	4	2	59	23	11	5	2
Kroatia	995	42	26	18	11	3	37	28	19	12	4
Ungarn	522	42	23	13	14	8	40	21	16	16	7
Estland	409	45	23	19	8	5	49	20	15	10	5
Slovakia	370	31	29	20	14	6	30	26	19	18	7
Tsjekkia	224	35	24	19	10	12	34	25	17	12	12
Gamle EØS-land											
Storbritannia	1 328	30	16	15	17	22	30	16	13	17	24
Spania	1 260	44	21	13	11	11	44	17	14	13	13
Tyskland	1 157	35	18	16	13	18	33	17	15	15	19
Italia	977	38	24	16	12	9	39	21	16	12	12
Hellas	909	41	29	17	8	5	37	28	20	9	6
Portugal	764	33	27	17	15	8	34	22	17	16	10
Frankrike	558	27	17	13	18	25	28	13	16	19	25
Nederland	472	31	22	15	14	18	29	22	17	13	18
Belgia	142	31	23	17	12	18	35	19	13	9	24
Irland	114	20	20	19	18	22	16	18	19	22	25
Land utenfor EØS											
India	1 178	21	28	17	19	15	25	24	17	16	17
Serbia	749	26	32	23	13	6	20	32	23	18	7
USA	355	24	16	13	18	29	23	14	14	18	31
Kina	316	27	34	18	9	12	35	32	11	9	12
Ukraina	176	38	25	13	14	10	38	22	14	12	15
Russland	145	22	24	21	17	16	23	19	19	19	20
Bosnia-Hercegovina	145	30	39	17	12	2	22	34	26	16	3
Iran	143	25	38	20	9	8	23	36	13	13	15
Canada	128	20	13	18	26	23	20	14	17	20	30
Brasil	121	17	18	19	18	27	23	15	15	17	31
Australia	115	23	18	15	26	18	21	18	16	25	20
Filippinene	109	34	30	17	8	10	32	27	28	6	7
Tyrkia	104	33	18	18	13	18	34	15	16	13	21
Hele befolkningen		20	20	20	20	20	20	20	20	20	20

¹ Grenseverdier for kvintiler beregnet for hele befolkningen utenom studenter.

Kilde: Inntektsstatistikk for husholdninger. Statistisk sentralbyrå.