Norges delegasjon
til den europeiske union

Nr. 01-2021

Nytt fra EU-delegasjonen om

kommunal- og regionalpolitikk

1. Det portugisiske formannskapsprogrammet 2
2. Arbeidet med budsjettet og forordningene for programperioden 2021 – 2027 2
3. DG Reform 6
4. Høring om aldring 6
5. Langtidsvisjon for distriktene (Long Term Vision for Rural Areas) - høring 8
6. Makroregionale strategier – En oppdatert handlingsplan for EUs Østerssjøstrategi er godkjent 8
7. Bypolitikk 10
8. Territoriell utvikling 11
9. Virtuelle besøk til EU-institusjoner 12
10. Housing Europe 13
11. Kilder til informasjon 14
12. PÅ KALENDEREN – KOMMENDE BEGIVENHETER OG TIDSFRISTER 15

Ta kontakt! 16

Våren har kommet til Brussel. Foto: Maria Deridder Holmlund ©Norges delegasjon til EU 2021.

1. Det portugisiske formannskapsprogrammet

Den 1. januar 2021 overtok ***Portugal*** *rådets formannskap fra Tyskland. I seks måneder vil formannskapet lede møter på alle nivåer i rådet og bidra til kontinuiteten i EUs arbeid i rådet.*

Hvert halvår skifter rådets formannskap mellom EUs medlemsstater. Medlemsstatene som har formannskapet jobber tett sammen i en gruppe på tre medlemsland, en såkalt trio. Trioen setter langsiktige mål og utarbeider en felles agenda med temaene og viktige spørsmål som rådet vil ta opp over en 18-måneders periode. På grunnlag av dette programmet utarbeider hvert av de tre landene sitt eget mer detaljerte 6-månedersprogram. Den nåværende trioen består av formannskapene i **Tyskland, Portugal og Slovenia**. Følg formannskapet her.

Portugal arbeider under mottoet «*Time to deliver: a fair, green and digital recovery*» vil det portugisiske formannskapet arbeide med temaene sosial utjevning, grønn og digital gjenoppbygging og et globalt Europa.

Det portugisiske formannskapet har tre hovedprioriteringer:

- Fremme europeisk gjenoppbygging gjennom den **grønne og digitale omstillingen**
- Gjennomføre den europeiske pilaren for **sosiale rettigheter** i EU som et nøkkelelement for å sikre en rettferdig og inkluderende grønn og digital omstilling
- Styrke den **strategiske autonomien** til et Europa som er åpen for verden

Les Portugals 6-månedersprogram her.

2. Arbeidet med budsjettet og forordningene for programperioden 2021 – 2027

Samholdspakken for perioden 2021-2027 inneholder midler til flerårige investeringer der de fleste ressursene er fokusert på mindre utviklede land og regioner for å fremme **sosial, økonomisk og territoriell samhørighet** i hele EU.

Fem nye politiske mål gjenspeiler EUs hovedprioriteter:

- et mer **konkurransedyktig og smartere** Europa
- fremme overgang til en **grønnere og lavkarbone** økonomi og et mer motstandsdyktig Europa
- et mer **sammenkoblet** Europa
- et mer **sosialt og inkluderende** Europa gjennom den europeiske søylen for sosiale rettigheter
- et Europa **nærmere innbyggerne**

Fondene finansierer prosjekter som dekker alt fra **transportinfrastruktur, sykehus og helsetjenester, ren energi, vannforvaltning, bærekraftig byutvikling, forskning, innovasjon og digitalisering til sysselsettingssystemer, sosial inkludering og utdanning**.

Arbeidet med budsjettet og forordningene for samhørighetspolitikken for programperioden 2021 - 2027 går nå mot slutten. Onsdag 03.03.21 ga COREPER (Committee of Permanent Representatives), medlemslandenes EU-ambassadører, sin tilslutning til de foreslåtte forordninger. Det er bekreftelse av den foreløpige enigheten som ble oppnådd før jul. I etterkant av den foreløpige enigheten ble det gjennomført «tekniske» forhandlinger som blant annet berørte anneksene til forordningene.

Beslutningen i COREPER berører:

- Fellesregelverket (Common Provions Regulation eller CPR)
- Annekset til CPR
- Det regionale utviklingsfond og samhørighetsfond (ERDF og CF)
- Det europeiske sosiale fond + (ESF+)
- Fondet for rettferdig omstilling (Just Transition Fund eller JTF)

Regionkomiteen ga sin tilslutning 16.03.21. Rådet er forventet å gi sin tilslutning i juni. Det er forventet å gå i plenum i Europaparlamentet i juni.

Når det gjelder forordningen for det europeiske territorielle samarbeid (Interreg) ga COREPER sin tilslutning før jul 2020. REACT-EU ble offentligjort i Offical Journal i slutten av desember.

Når det gjelder ECBM (*European Cross Border Mechanism*), som var et av forslagene fra kommisjonen i mai 2018, har det vært lite bevegelse. Det er imidlertid ikke budsjettmidler knyttet til denne forordningen.

Lenke til pressemelding fra Rådet se lenke her.

Nærmere om den oppnådde enigheten Common Provisions Regulation (CPR) eller fellesregelverket

CPR er et overordnet regelverk for en rekke ordninger inkludert på samhørighetspolitikkens område. Viktige komponenter i den enighet som ble oppnådd før jul var enkelte begrensinger i tid og omfang av makroøkonomiske betingelser, høyere medfinansieringsgrad enn opprinnelig foreslått. N+3 regel for bruk av midler videreføres dvs. at midler må være brukt innen det tredje året etter at de er overført til et program, 30 pst. skal brukes på klima- og miljøformål og henvisninger til prinsippdokumenter som EUs Charter for grunnleggende rettigheter

Det europeiske fond for regional utvikling (ERDF) og samhørighetsfondet (CF)

Disse ordningene har en økonomisk ramme på rundt Euro 240 mrd. for perioden 2021 – 2027. ERDF dekker alle medlemslandene mens samhørighetsfondet dekker de landene med en bruttonasjonalinntekt på mindre enn 90 pst.

Ordningene vil støtte investeringer, innovasjon og entreprenørskap, grønn og digital omstilling og transport-nettverk. Midlene vil bli konsentrert om grønn og digital omstilling og innovasjon. 8 pst. av (ERDF) midlene er øremerket bærekraftig byutvikling og European Urban Initiative vil bli etablert. Det er ment å strømlinje støtten (kunnskap, kapasitetsbygging og innovasjon) som gis til byer. Interregionale innovasjonsinvesteringer etableres også.

Interreg

I begynnelsen av desember ble det oppnådd enighet om forordningen for Interreg. Programmet vil ha en ramme på Euro 8,05 mrd. I dette inngår også støtte til transnasjonalt samarbeid innenfor rammene av de makroregionale strategiene.

Midlene fordeles på følgende måte:

- Euro 5,8 mrd. til grenseregionale programmer
- Euro 1,497 mrd. til transnasjonalt samarbeid
- Euro 490 mill. til interregionale programmer (kunnskapsoppbygging, analyser, erfaringsutveksling)
- Euro 280 mill. til oversjøiske territorier

Når det gjelder tematisk konsentrasjon så skal 60 pst. av midlene til grenseregionale programmer langs EUs indre grenser allokeres til målsetningen om et grønnere Europa (PO 2) og et mer sosialt Europa (PO 4). Opptil 20 pst. av midlene i et program kan allokeres til et småprosjektfond.

Nærmere om enkelte spørsmål ved samhørighetspolitikken - Noen hovedtall

Det vil bli bevilget Euro 330,2 mrd. i 2018-priser til det europeiske regionalfond (*European Regional Development Fund,* ERDF), det europeiske sosialfond + (*European Social Fund +*, ESF +) og samhørighetsfondet. I tillegg vil det bli bevilget Euro 7,5 mrd. til fondet for rettferdig omstilling.

Til	Beløp (mrd. Euro i 2018-priser)
Europeiske regionale utviklingsfond (ERDF)	200,36
Samhørighetsfondet (CF)	42,55
Europeiske sosialfond + (ESF+)	87,31
Fondet for rettferdig omstilling (JTF)	7,5
Samhørighetspolitikken uten JTF	330,22
Samhørighetspolitikken med JTF	337,72

Midlene vil bli fordelt på to målsettinger. De er Investeringer i arbeidsplasser og vekst med en ramme på Euro 329,2 mrd. og europeiske territorielle samarbeid med en ramme på Euro 8,050 mrd. Fordelingen av midlene til investeringer i arbeidsplasser og vekst.

Til	Beløp (mrd. euro 2018-priser)
Mindre utviklede regioner	202,2
Overgangsregioner	47,7
Mer utviklede regioner	27,0
Samhørighetsfondet	42,5
Oversjøiske regioner og spredtbodde områder	1,9
Interregionale innovasjonsinvesteringer	0,5
Fondet for rettferdig omstilling	7,5

Euro 400 millioner skal bevilges til *European Urban Initiative* (EUI). Som tidligere nevnt skal Euro 8,050 mrd. allokeres til målsettingen om europeisk territorielt samarbeid. For nærmere informasjon se lenke her. For informasjon om fordeling av midlene på medlemslandene se lenke her.

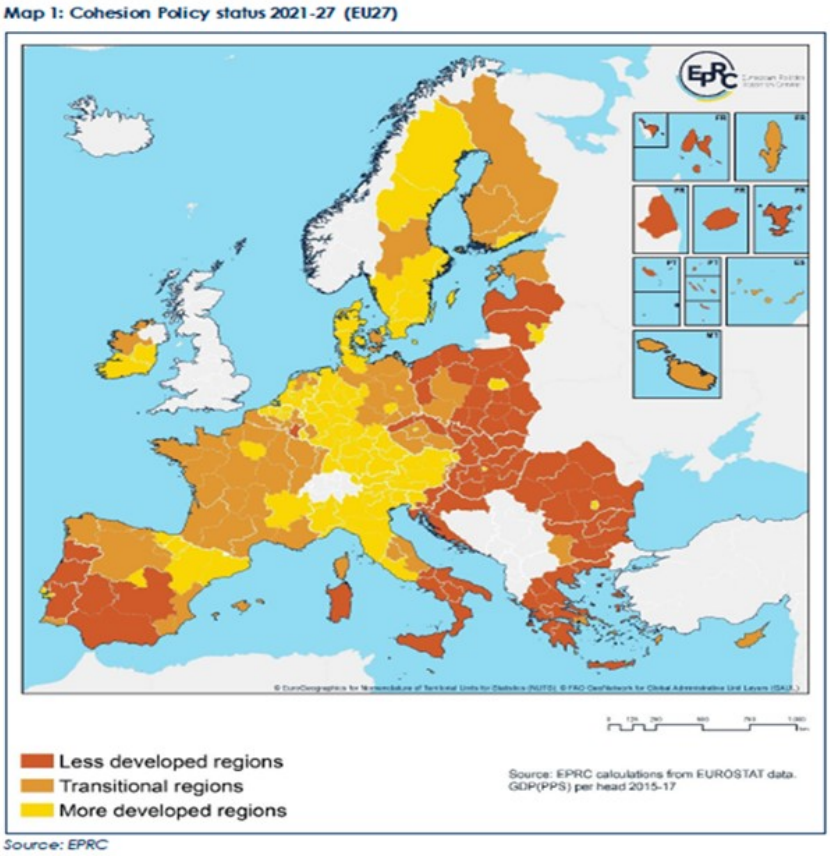

Karten viser mindre utviklede regioner i mørk oransje; overgangsregioner i oransje og mer utviklede regioner i gul. Kilde: EPRC

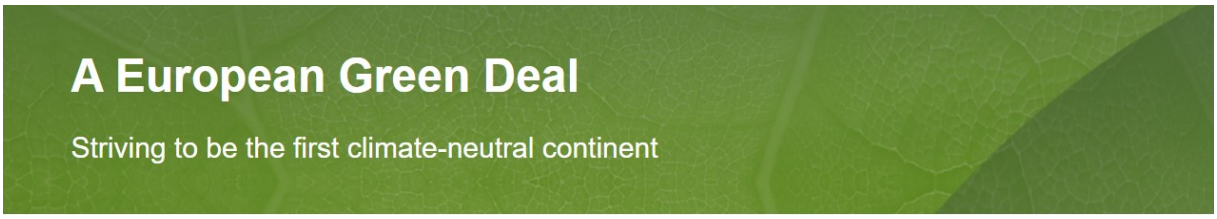

Kilde: A European Green Deal, EC

Det grønne skiftet

Samhørighetspolitikken vil være en viktig bidragsyter til det grønne skiftet. Ca. 30 pst. av ERDF-midlene vil allokeres til klima- og miljøtiltak. Midlene vil allokeres til målsetningen om et grønnere europa (PO2).[1]Tiltak som kan støttes inkluderer energieffektivisering, fornybar energi og urbane transportløsninger. Samhørighetsfondet vil blant annet støtte investeringer i miljøvennlig infrastruktur.

Et annet viktig tiltak er fondet for rettferdig omstilling, *Just Transtion Fund* (JTF). Det vil bli bevilget Euro 7,5 mrd. til JTF over samhørighetspolitikkens budsjett. I tillegg vil det bli bevilget Euro 10 mrd. fra *NextGenerationEU*. *NextGenerationEU* er pakken for å fremme gjeninnhenting etter dagens krise. JTF har fokus på de økonomiske og sosiale konsekvensene av omstillingen til en lav-karbon økonomi i de mest berørte regionene. JTF inngår som en av tre deler i en større ordning (*Just Transition Mechanism*) for å fremme overgangen til en klimanøytral økonomi. For nærmere informasjon om JTF se lenke her.

Se Rapport fra Europaparlamentet (REGI-komiteen) om samhørighetspolitikken og klimaendringer.

Digital omstilling

ERDF har et fokus på tilgang til digital tjenester og bredbånd.[2]

Tiltak mot dagens krise

Et viktig tiltak mot dagens krise er REACT-EU. REACT-EU har en ramme på Euro 47,5 mrd. og blir bevilget over *NextGenerationEU*. Midlene vil bli kanalisert via pågående programmer for perioden 2014 – 2020. Det er en videreføring av de tiltakene som ble introdusert våren 2020. Midlene skal anvendes til helse, arbeidskapital i små og mellomstore bedrifter, sysselsetting av ungdom, samt grønn og digital omstilling.

Kommisjonen har nå godkjent de fire første programendringene i forbindelse med REACT-EU.[3] Programmene vil bli tilført nesten Euro 262 mill. fra REACT-EU. Nederland og Østerrike blir med det de første landene som benytter seg av REACT-EU. I Nederland vil midlene bli brukt på tiltak for å fremme grønn og digital omstilling. I Østerrike vil midlene gå til et program som støtter forskning og utvikling, investeringsstøtte til bedrifter (hvor innovative grønne og digitale prosjekter har en stor andel) og energieffektivisering/fornybar energi.

[1] a greener, low-carbon transitioning towards a net zero carbon economy and resilient Europe by promoting clean and fair energy transition, green and blue investment, the circular economy, climate change mitigation and adaptation, risk prevention and management, and sustainable urban mobility ('PO 2') by:
[2] a more competitive and smarter Europe by promoting innovative and smart economic transformation and regional ICT connectivity ('PO 1') by:
[3] First REACT-EU support measures for recovery and transition (europa.eu)

3. DG Reform

I tillegg til å være kommissær for DG Regio er Elisa Ferreira kommissær for DG Reform.

"Growth enhancing reforms are a precondition for sustainable and inclusive growth. Investment alone is not enough to adapt to a rapidly changing world. Our administrations and frameworks also need to be constantly strengthened and modernised. The Commission is strongly backing Member States in their reform initiatives. It is our goal not to leave anyone behind."

ELISA FERREIRA

Commissioner for cohesion and reform

DG Reform[4] har som oppgave å støtte medlemslandene i å gjennomføre reformer for å fremme sysselsetting og bærekraftig utvikling. Støtten til medlemslandene gis i form av eksperthjelp eller teknisk assistanse til å utforme og iverksette vekstfremmende reformer på en rekke områder. Støtten kan ta form av strategisk eller juridisk rådgivning, studier, opplæring og (besøk av eksperter.) Støtten dekker hele reformsyklusen fra å identifisere behov, til implementering, evaluering og oppfølging.

I perioden 2017 – 2020 hadde DG Reform et budsjett på Euro 222,9 mill.[5] Tiltak som ble støttet inkluderte reformer identifisert av kommisjonen gjennom prosesser som det europeiske semester, tiltak for å iverksette EU-prioriteringer og rett og reformer initiert på eget initiativ.

Prosjekter som har fått støtte inkluderer personalforvaltning i offentlig sektor i Irland, en strategi for en overgang bort fra kull i Slovakia og reformer i primær helsetjeneste i Østerrike.

For programperioden 2021 – 2027 vil DG REFORM ha et budsjett på Euro 864 mill. via instrumentet for teknisk støtte[6].

Lenke til DG Reform her.

4. Høring om aldring

EU-kommisjonen lanserte 27.01.21 en høring om aldring med utgangspunkt i en grønnbok, *Green paper*. I EU-sammenheng er en grønnbok et dokument som offentliggjøres for å fremme debatt om et spørsmål. Over de nærmeste tiårene vil antallet eldre øke i EU.

Grønnboken om aldring er bredt anlagt og har en livssyklus-tilnærming. Med det siste forsøker man å reflektere påvirkningen aldring har på alle generasjoner og alle livsstadier. Viktige spørsmål i denne sammenheng er bærekraftige velferdsordninger og styrket solidaritet mellom generasjonene.

[4] The Directorate-General for Structural Refome Support (DG REFORM).
[5] Structural Reform Support Programme.
[6] Technical Support Instrument.

Regionale aspekter ved aldring

Grønnboken har en regionaldimensjon. I denne sammenheng berøres flere spørsmål. Et spørsmål som berøres er regionale forskjeller i tilgangen til utdanning med fokus på regioner med lav befolkningstetthet.

Et annet spørsmål som tas opp er regionale perspektiver på sysselsetting og produktivitet. Bare en av fem regioner i EU kan forvente vekst i befolkningen i perioden 2020 til 2040. I regioner med nedgang **i** befolkningen kan tilgang på arbeidskraft bli en utfordring. Det kan derfor bli behov for å investere i arbeidsbesparende teknologi og innovasjon.

Kartet under viser økningen i yrkesaktiv alder for motvirke aldringen av befolkningen i EUs regioner.

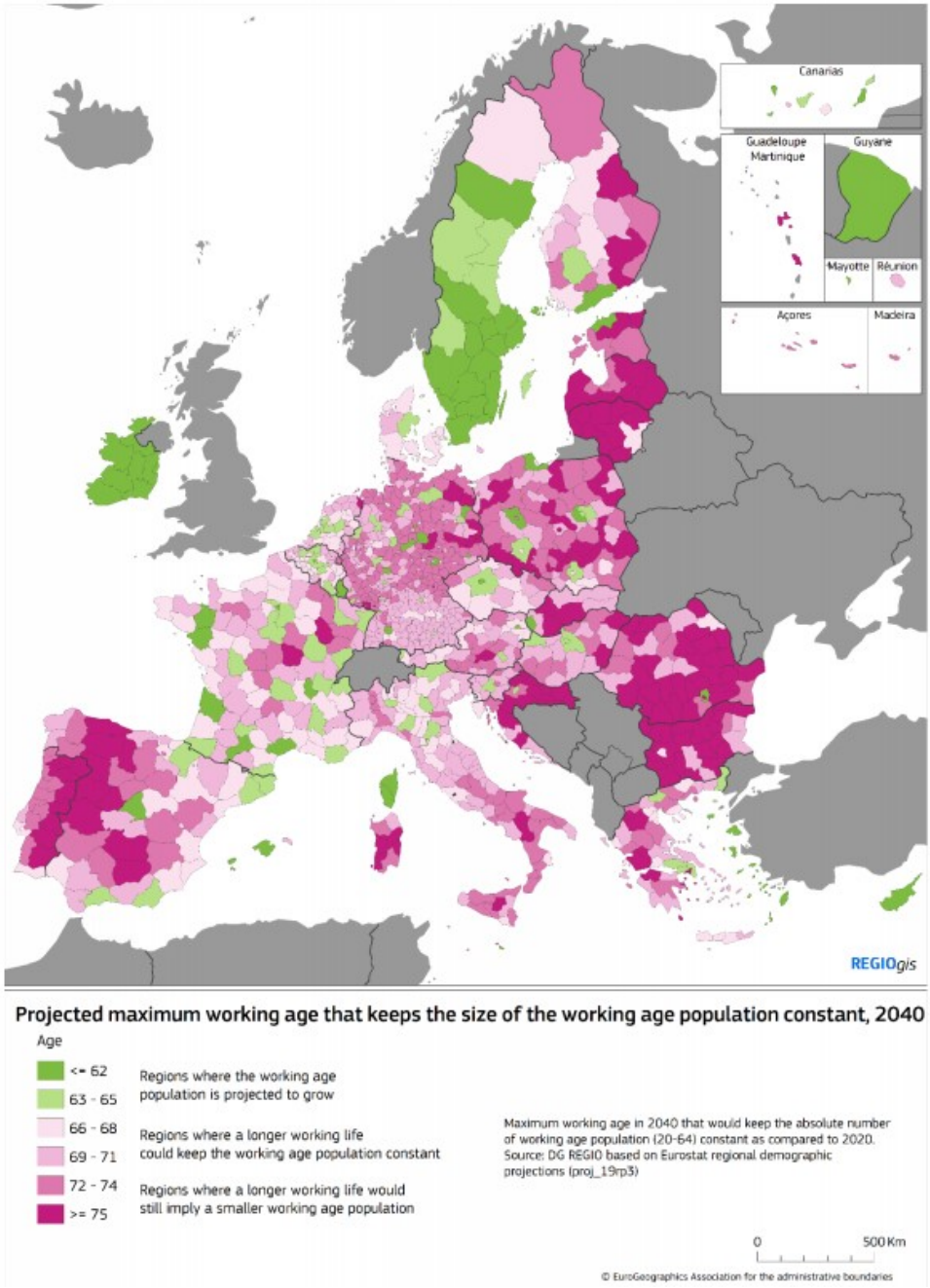

Kart 1. Prosjektert maksimal arbeidsalder som holder størrelsen på befolkningen i yrkesaktiv alder konstant, 2040. Kilde: Green Paper on Ageing, EC

Et tredje aspekt som berøres er regionale forskjeller i tilgang til helsetjenester. Begrepet «medisinsk ørken» brukes om enkelte perifere områder.

Høringen varer fram til 21.04.21. Lenke til EU-kommisjonens pressemelding finnes her og lenke til grønnbok om aldring finnes her.

Kilde: Langtidsvision for distriktene ©European Commission, Regional policy 2020.

5. Langtidsvisjon for distriktene (Long Term Vision for Rural Areas) - høring

Kommisjonen la 07.09.20 ut en offentlig konsultasjon om langtidsvisjon for distriktene (*Long-term vision for rural areas*). Målsetningen med konsultasjonen var å få synspunkter på mulighetene og utfordringene i distriktene, ambisjonene for distriktene fram mot 2040 og hva som må gjøres for å realisere disse ambisjonene.

I introduksjonen til konsultasjonen ble det pekt på at distriktene har en spesiell rolle i overgangen til et grønt og bærekraftig Europa i forhold til spørsmål som klimaendringer, fornybar energi og den sirkulære økonomien. Videre at disse områdene har et vidt spekter av tilbud både av økonomisk og velferdsmessig karakter for de som bor der men også for samfunnet som helhet.

Arbeidet med en langtidsvisjon for distriktene må også sees i sammenheng med rapporten om demografisk endring og grønnboken om aldring.

En oppsummering av høring ble offentliggjort 12.03.21. Omtrent 2 300 deltok i spørreundersøkelsen. Over halvparten pekte på infrastruktur som et viktig spørsmål. Videre var det mange som pekte på tilgang til grunnleggende tjenester som vann og elektrisitet og post- og banktjenester som viktige. Attraktiviteten til distriktene vil avhenge av tilgang til digitale tjenester og nett (digital connectivity), grunnleggende tjenester og e-tjenester og at landbruket blir mer klima- og miljøvennlig.

Det er visepresident Suica med ansvar for demokrati og demografi og DG Regio og DG Agri som har ansvar for å utarbeide langtidsvisjonen for distriktene. Den er planlagt lagt fram 2. kvartal 2021 sammen med en handlingsplan.

Lenke til oppsummering av høringen finnes her.

6. Makroregionale strategier – En oppdatert handlingsplan for EUs Østerssjøstrategi er godkjent

EU-kommisjonen godkjente en oppdatert handlingsplan for EUs Østersjøstrategi[7] eller EUSBSR den 17.02.21. Den oppdaterte handlingsplanen ønsker å fremme grønn og digital omstilling. Det er som tidligere et sterkt fokus på miljø- og maritime-spørsmål uttrykt ved målsetningen *«Save the Sea»*.

[7] EU Strategy for the Baltic Sea Region (EUSBSR)

Videre har man for hvert enkelt fagområde[8] i Østersjøstrategien identifisert hvilke bærekraftsmål de bidrar til.

EUSBSR har også blitt forenklet i den forstand at antall tiltak er redusert fra 73 til 44 og antallet fagområder er blitt redusert til 14. En trio vil bli innført, i koordineringsgruppen for EUSBSR, for å sikre kontinuitet i oppfølgingen av strategien. Det vil bli etablert et kontaktpunkt for strategien. Kontaktpunktet vil ha som oppgave å koordinere kunnskapsdeling, ferdighetsutvikling og forbedret kommunikasjon. Enkelte spørsmål som klima og samarbeid med nabolandene er blitt gjort om til horisontale spørsmål.

EUSBSR er den eldste av de fire makroregionale strategiene. Den ble etablert i 2009 og er en plattform for samarbeid for landene rundt Østersjøen. Lenke til den oppdaterte handlingsplanen for EUSBSR her.

Webinar om norsk deltakelse i Østersjøsamarbeidet

Den 25.02 ble det arrangert et webinar om norsk deltakelse i Østersjøsamarbeidet. Arrangementet inngikk i EU-kommisjonens uke for makroregionale strategier. På webinaret var det innlegg fra EU-kommisjonen, Norges delegasjon til EU, Utenriksdepartementet, innværende leder av koordineringsgruppen for EUSBSR og forskjellige aktører involvert i EUSBSR. Lenke til webinaret finnes her.

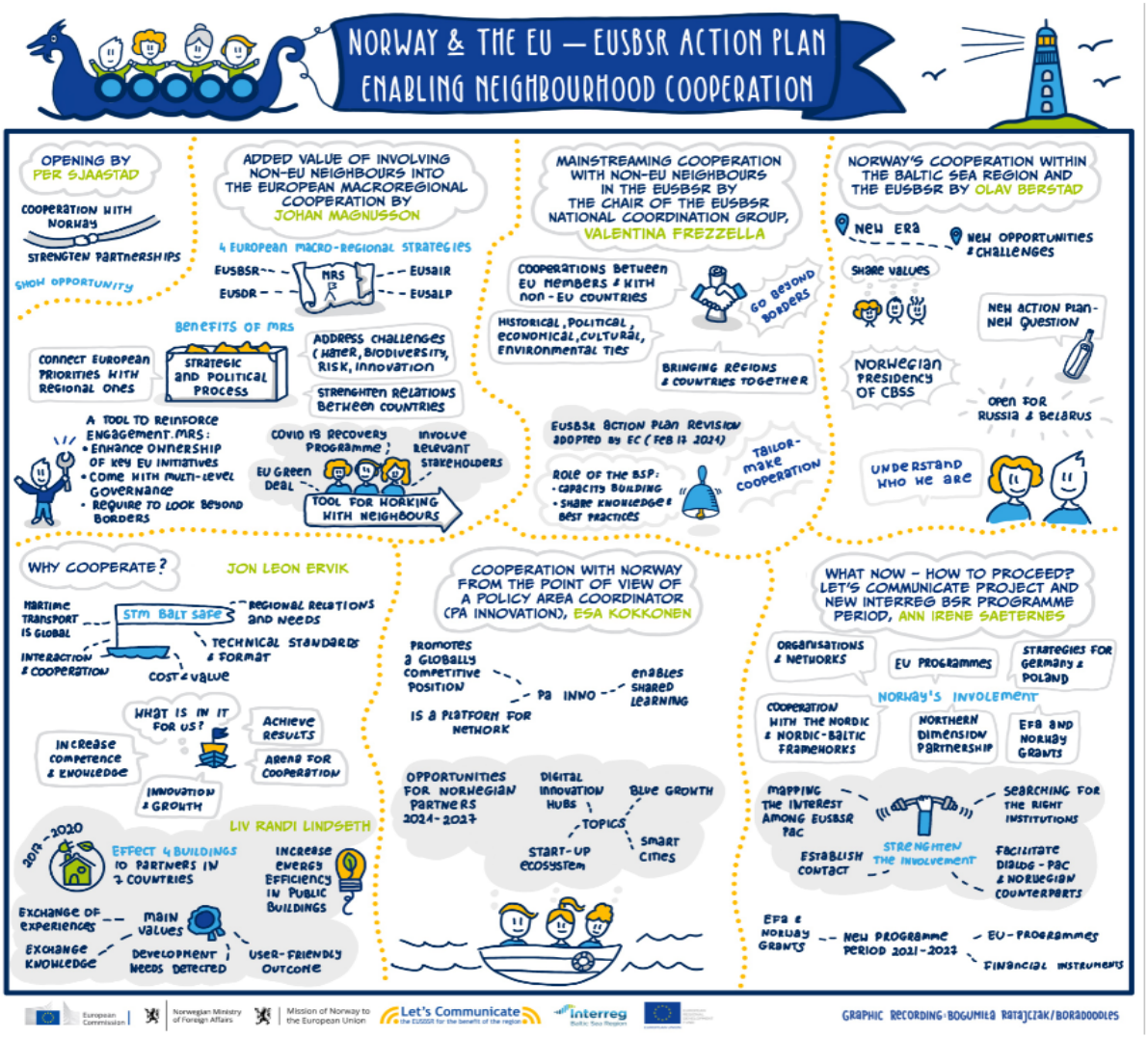

Webinaret "Norway & EU - EUSBSR Action Plan enabling neighbourhood cooperation" ble arrangert 25.februar 2021.
Kilde: Baltic Sea Region Strategy

[8] Policy area

7. Bypolitikk

På et uformelt byminister-møte den 30.11.20 ble et nytt Leipzig-Charter lagt fram. Leipzig-Charter presenterer grunnleggende prinsipper for god byutvikling .

Byspørsmål har de siste årene fått større oppmerksomhet i EU. Dette skyldes ikke minst lanseringen av EUs Urbane Agenda i 2016 under det hollandske formannskapet i EU. Nederland har vært en aktiv pådriver i dette spørsmålet.

Det nye Leipzig Charter med oppfølgingsdokument etablerer prinsippene for god byutvikling de nærmeste årene, men skal også sette rammene for det videre arbeidet med EUs urbane agenda. Den forsøker å ta hensyn til den utvikling som bypolitikk har vært gjennom de senere årene, men også nye utfordringer som klimaspørsmål og den digitale og grønne omstilling.

Tilnærmingen som vektlegges er kjent fra tidligere dvs. flernivåstyring, en stedsbasert tilnærming og bedre koordinering mellom sektorer. Dette forsøket tilpasses dagens virkelighet.

Det opprinnelige Leipzig ble lagt fram i 2007 i Leipzig under det forrige tyske formannskapet i EU.

Kort om det nye Leipzig Charter

Bakgrunnen for å legge fram et nytt Leipzig Charter nå er at bypolitikk har endret seg mye siden det første Leipzig Charter ble lagt fram i 2007. I tillegg står vi overfor nye utfordringer som klimaendring og digital og grønn omstilling.

Det nye Leipzig Charter identifiserer tre nivåer i byene som viktige for deres utvikling. De er; nabolaget, de lokale myndighetene og det funksjonelle området.

Det pekes på tre dimensjoner i arbeidet med å endre eller omstille byer. De er;

- En rettferdig by (The just city) – fokus er på like muligheter for alle.
- En grønn by (The green city) – fokus er på klima- og miljø-spørsmål.
- En produktiv by (The productive city) – fokus er på næringsutvikling.

Digitalisering sees på som en tverrgående dimensjon som berører alle sider ved utviklingen av en by.

Hovedprinsippene for god bypolitikk er:

- Bypolitikk for felleskapet interesser (common good) – offentlige myndigheter må handle på vegne av felleskapets interesser
- Integrert tilnærming – bypolitikk må koordineres i tid, rom og mellom sektorer
- Deltakelse og medvirkning - involvering av offentligheten og relevante aktører i utformingen av bypolitikken
- Flernivåstyring – bedre samarbeid mellom de forskjellige styringsnivåene
- Stedsbasert tilnærming – byutviklingsplaner må være basert på analyser av de berørte områdene

Spørsmål som pekes på som viktig for byer for å fremme dette inkluderer den juridiske rammen; - ha evne til å investere, - ha muligheten til å styre utviklingen av for eksempel offentlige tjenester og - ha tilgang til kvalifisert arbeidskraft.

Arealplanlegging har en viktig oppgave i dette initiativet gjennom å fremme samarbeid over administrative grenser, redusere arealbruk eller fremme flerbruk av urbane områder for igjen å fremme næringsutvikling. En aktiv oppfølging av den digitale omstillingen er viktig som for eksempel gjennom utviklingen og gjennomføringen av bærekraftige, smarte bystrategier.

Det videre arbeidet med EUs Urbane Agenda vektlegges som en arena hvor Leipzig-Charter kan gjennomføres. Samhørighetspolitikken har en viktig rolle i å fremme og gjennomføre byutviklingsstrategier.

Oppfølging av det nye Leipzig-Charter – det videre arbeidet med EUs Urbane Agenda

Det nye Leipzig-Charter legger ned prinsippene for det videre arbeidet med EUs urbane agenda. I gjennomføringsdokumentet pekes det på behovet for å;

- Konsolidere og fremme EUs Urbane Agenda ved å bygge på resultatene som er oppnådd.
- Vedlikeholde og styrke flernivåstyring og deltakelse – de tematiske partnerskapene vil være sentrale i iverksettingen av EUs urbane agenda.
- Bedre lovverk, bedre finansiering og bedre konsistens i politikken.
- Bedre kunnskap og bedre kommunikasjon.
- Bedre oppfølging av arbeidet med den Urbane agenda.

EUs Urbane agenda er et mellomstatlig samarbeid. 8 pst. av ERDF midlene er i programperioden 2021 -2027 øremerket bypolitikk. European Urban Initiativ (EUI) vil bli etablert opprettet og ha en ramme på Euro 400 mill. Her vil en del byprogrammer samles.

Lenke til det nye Leipzig Charter finnes her.

Lenke til artikkel om tiltak under handlingsplanen for den urbane agenda (den produktive byen og digitale spørsmål) her.

8. Territoriell utvikling

Den Territorielle Agenda

Uformelt ministermøte om territoriell samhørighet den 01.12.20

På møtet ble den Territorielle Agenda 2030 – en framtid for alle steder lagt fram og aktuelle piloter for å følge den opp presentert. Videre ble Atlas for Territorielle Agenda 2030 presentert.

Den territorielle agendaen er et politisk dokument for Europa, Europas regioner og lokalsamfunn. Den skal skape en ramme for å fremme territoriell samhørighet (*territorial cohesion*) og en framtid for alle deler av Europa.

Med den territorielle agenda ønskes det å fremme en bærekraftig utvikling. Den territorielle agendaen for 2030 vil ha to hovedmålsettinger: et rettferdig Europa (Just Europe) og et grønt Europa. Agendaen definerer videre seks områder eller prioriteringer for å videreutvikle Europa. En bedre balansert territoriell utvikling i Europa, funksjonelle regioner, integrasjon over landegrensene, et godt miljø, sirkulær økonomi og bærekraftige forbindelser blir prioritert.

Utgangspunktet er blant økende sosiale og økonomiske forskjeller (som er blitt observert) så vel som miljømessige utfordringer.

Med den territorielle agenda ønsker man å styrke den territorielle dimensjon på alle politikkområder og alle nivåer. Den er basert på en forståelse av at utviklingsmulighetene og konsekvensene av framtidige endringer vil variere fra sted til sted og mellom ulike deler av Europa. Det er derfor et behov for koordinering og samarbeid mellom ulike aktører, sektorer og land i Europa for å adressere disse spørsmålene.

Piloter som oppfølging av Territorial Agenda

I forbindelse med den Territorielle Agenda lanseres det 6 piloter som ledd i oppfølgingen. De ble presentert under møtet. De er;

- Bedre forståelse for hvordan sektorpolitikk påvirker regionale (u)balanser – region fokuserte konsekvensutredninger. Ansvarlig land for piloten er Polen.
- Små steder er viktige – hvordan mindre steder kan bidra til utviklingen av større områder. Ansvarlig land for piloten er Norge.
- En visjon for en karbonfri grenseregion. Ansvarlig land for piloten er Luxembourg.
- Klimatiltak for byer i Alpene. Ansvarlig land for piloten er Sveits.

- Tilpassing til klimaendringer og styrket motstandskraft gjennom landskapsendringer. Ansvarlig land for piloten er Portugal.
- En fremtid for regioner som er blitt hengende igjen. Ansvarlig land Tyskland.

De seks pilotene dekker et bredt spekter av tema og viser mangfoldet i mulige måter å følge opp den Territorielle Agenda. Pilotene skal vise hvordan den Territorielle Agenda kan gjennomføres, fremme læring, bygge nettverk, kommunisere og vise praktiske måter å gjennomføre den territorielle agenda på. Pilotene vil vare i fra to til tre år og det vil bli etablert et partnerskap av deltakende land og institusjoner rundt de.

Det portugisiske formannskapet for rådet har fulgt opp arbeidet med den Territorielle Agenda med egne møter blant annet med ESPON og INTERACT. Pilotene har også avholdt egne møter.

Lenker til pilotene, til den territorielle agenda og til Atlas for den territorielle agendaen.

9. Virtuelle besøk til EU-institusjoner

På grunn av pandemien er mange 'fysiske' studiebesøk til EU-institusjoner r utsatt til et senere tidspunkt. Men muligheter finns for virtuelle besøk! Her presenterer vi noen institusjoner som tilbyr nettopp det.

EU-kommisjonen

Et 'virtuelt' besøk til EU-kommisjonens besøkssenter *European Commission Visitors' Centre* er en videokonferanse mellom EU-medarbeidere og en gruppe (f.eks. studenter, journalister osv.). Virtuelle besøk tillater grupper å delta på et besøk, uansett hvor de er og gir et ny mulighet for å lære om EU.

Hvordan virker det? Gruppeleder ber om et virtuelt besøk og registrerer sin forespørsel online på senterets nettsted. Gruppelederen er kontaktperson mellom gruppen og den ansvarlige besøksarrangør, som normalt også er 'verten' for besøket. I løpet av denne perioden er det ikke nødvendig å respektere fristen på 10 uker for forespørsler som gjelder ved vanlige studiebesøk. Mer informasjon her.

Europaparlamentet

Nettsamtalene *Online EP Talks* er en av nettaktivitetene for grupper i Europaparlamentet. Der kan du utdype din kunnskap om denne institusjonens rolle og aktiviteter med en 60-minutters presentasjon på nettet- Spørsmål og svar er tilpasset gruppens interesser. En EP-samtale online er tilgjengelig på et av de 24 offisielle språkene i EU. Mer informasjon her.

Rådet

Rådets besøkssenter tilbyr i normalt en rekke aktiviteter for grupper: informasjonsmøter, besøk inne i rådsbygningene og multimediaopplevelser. Du vil kunne lære om rådets arbeid og EU. Som et alternativ til fysiske besøk tilbyr Rådet for øyeblikket virtuelle informasjonssamlinger via videokonferanse for grupper på minst 20 deltakere. Mer informasjon og bestill virtuellt besøk her.

Rådet – en videopresentasjon. Kilde: Rådet

10. Housing Europe

I mars-nummeret av Housing Europe presenteres blant annet *«State of Housing report for 2021»* som ser på konsekvensene av dagens krise på offentlige, kooperative og sosiale boliger. Rapporten dekker 21 land inkludert Norge. OECD-rapporten *«The Inequalties-Environment Nexus»* som ser på sammenheng og mellom økonomiske forskjeller og tilgang til godt miljø. Horisont-2020 prosjektet *METABUILDING Labs (MBLabs)* som ønsker å utløse innovasjonsevnen til SMBer i byggebransjen ved å senke barrieren for å prøve ut nye løsninger i et nettverk av (test) fasiliteter i sosiale bolig organisasjoner og *«Living Labs»*.

Lenke til mars nummeret av Housing Europe finnes her.

Nytt europeisk Bauhaus (New European Bauhaus): Designfasen lanseres

Nytt europeisk Bauhaus er en del av EUs grønne transformasjon med fokus på der vi bor og oppholder oss. Grunnleggende verdier er **bærekraft, estetikk og inkludering**. Det er ment å være et miljøprosjekt, et kulturelt prosjekt men også et økonomisk prosjekt som kombinerer design, bærekraft, tilgjengelighet også økonomisk og investeringer for å fremme EUs grønne transformasjon.

Nytt europeisk Bauhaus vil besto av tre faser utforming, iverksetting og informasjonsspredning.

Den 18.01 lanserte Kommisjonen utformingsfasen eller designfasen av Nytt europeisk Bauhaus. Målsetningen med denne fasen er gjennom en felles kreativ prosess å utvikle konseptet ved å utforske ideer, identifisere behov og å føre interessenter sammen.

Til våren vil det bli lansert en Nytt europeisk Bauhaus-pris. Til høsten vil en utlysning bli lansert for å virkeliggjøre ideer som er blitt utviklet på minst fem steder i EU-landene.

Aktuelle lenker:

Lenke til Kommisjonens pressemelding her og hjemmesiden for Nytt europeisk Bauhaus finnes her.

Nytt europeisk Bauhaus er en del av EUs grønne transformasjon med fokus på grunnleggende verdier som bærekraft, estetikk og inkludering. Illustrasjon: New European Bauhaus ©EC 2021.

11. Kilder til informasjon

EU og Regional og kommunalpolitikk	Bilde over fra EC Regional Policy
EU-institusjoner og organer	**Norske aktører og Europakontor i Brussel**
EC – European Commission, Europakommisjonen*	Nord-Norges europakontor
EP – European Parliament, Europaparlamentet*	Osloregionens Europakontor
European Council – Det europeiske råd*	Stavangerregionens Europakontor
Council of the EU – Rådet for den europeiske union*	Sørlandets Europakontor
REGI – Europaparlamentets komité for regionalutvikling og samhørighetspolitikk	Trøndelags Europakontor
REGIO – Directorate-General for Regional and Urban Policy, EC	Vest-Norges Brusselkontor
CoR – European Committee of the Regions, Den europeiske regionkomiteen	Forskningsrådet
Europeiske tenketanker	**Nyhetssider og databaser**
Centre for European Policy Studies, CEPS (Bru)	Bulletin
European Policy Centre, EPC (Brussels)	EU Issue Tracker
Friends of Europe (Brussels)	EU Observer
The World Pensions Council (Paris)	Euractiv
	Politico
Europeiske paraplyorganisasjoner	KS - På gang i EØS
Association for European Border Regions	Local Government Association (britisk KS)
Assembly of European Regions	REGI-komiteen (EP) nyhetsbrev
Council of European Municipalities and Regions	EP Fact sheets Regional and cohesion policy
Municipal Waste Europe	DG Regio og Urban Policy Kart og statistikk
NSPA – The Northern Sparsely Populated Areas	Tidskriftet Panorama
Nrg4SD – the Network of Regional Governments for Sustainable Development	
	LIFE-programme – newsletter
	ENI CBC programmes

** En av EUs hovedinstitusjoner; disse setter dagsorden og driver frem politikk, samarbeid og regelverksutvikling. Det europeiske råd definerer overordnede politiske mål. Rådet er lovgivende sammen med Europaparlamentet. Europakommisjonen utformer forslag til rettsakter og legger frem meldinger, strategier, forslag til rådsanbefalinger.*

12. PÅ KALENDEREN – KOMMENDE BEGIVENHETER OG TIDSFRISTER

Det tas forbehold om endringer.

Når	Hva	Hvor
20.04.21	Felles informasjonsarrangement for alle programmene på EUs yttergrensen	Online
21.04.21	Regionkomiteen: Framtiden til grenseregionalt samarbeid og grenseregionene i Europa CoR	Online
22.04.21	Møte i REGI-komiteen, Europaparlamentet	Online
22.–23.04.21	New European Bauhaus konferanse	Online
26.-29.04.2021	EP Plenumssesjon	Online
05.05 – 07.05.21	Plenumsmøte i Regionkomiteen CoR	Online
27.04.21	Informasjonsarrangement om Interreg Next	Online
06.05.21	Putting the Territorial Agenda 2030 into practice	Online
06.05.21	Cities Social Summit: Delivering social rights for an inclusive recovery, Eurocities	Online
	Nye utlysninger ERASMUS	Online
17.-20.05.21	EP Plenumssesjon	Online
09.05.20	Europadagen	
19.05.21	DG-møte territorielt samarbeid	Online
20.05.21	DG-møte byspørsmål	Online
20. – 21.05.21	Europeisk Maritim Dag	Online
25.05.21	Møte i REGI-komiteen, Europaparlamentet	Online
26.-27.05.20	European Summit on Social Economy	Online
31.05 – 04.06.21	EUs grønne uke	Lahti/Online
03.06.21	Høring om rammeverket for statsstøtte til forskning, utvikling og innovasjon	Online
07.-10.06.21	EP Plenumssesjon	Online
14. – 18.06.21	ESPON uke	Online
15.06.21	Møte i REGI-komiteen, Europaparlamentet	Online
15.-16.06.21	European Development Days (EDD) 2021	Online
23.-24.06.21	EP Plenumssesjon	Online

23.-24.06.20	European Research and Innovation Days	Online
30.06.21	Avslutting av det portugisiske EU formannskapet	
01.07.21	Starten på det slovenske EU-formannskapet	
12.07.21	Youth4Regions: et program for fremtidige journalister	Online
13.07.21	Møte i REGI-komiteen, Europaparlamentet	Online
11. – 14.10.21	European Week of Regions and Cities	

Forkortelser:
CAFA/CFFA - Commission for Financial and Administrative Affairs of the CoR
CEPLI – European Confederation of Local Intermediate Authorities
CEMR – Council of European Municipalities and Regions (CEMR)
CIVEX – Commission for Citizenship, Governance, Institutional and External Affairs of the CoR
CoR – European Committee of the Regions, Europeiske Regionkomiteen; kalender 2021
COTER – Commission for Territorial Cohesion Policy and EU Budget of the CoR
DG – Director General tilsvarer ekspedisjonssjef
EC – European Commission, Europakommisjonen
ECON – Commission for Economic Policy of the CoR
EESC – European Economic and Social Committee
EGTC – European Grouping of Territorial Cooperation
ENVE – Commission for the Environment, Climate Change and Energy of the CoR
EP – European Parliament, Europaparlamentet, kalender 2021
EUSBSR – EU Strategy for the Baltic Sea Region
NAT – Commission for Natural Resources of the CoR
NTCCP – National Territorial Cohesion Contact Points
REGI – Europaparlamentets komité for regionalutvikling og samhørighetspolitikk; kalender 2021
REGIO – Directorate-General for Regional and Urban Policy, EC
Rådet – Council of the EU, Rådet for den europeiske union
SEDEC – Commission for Social Policy, Education, Employment, Research and Culture of the CoR
UIA – Urban Innovative Actions Initiative

Ta kontakt!

Odd Godal og Maria Deridder Holmlund hører gjerne fra deg HER